EDICION DE 24 PAGINAS
OFICINAS: AGUSTINAS 1269
TELEFONOS:
ADMINISTRACION Inglés 650 Nacional 77.
REDACCION Inglés 3114
Casilla 81 D

LA NACION

PRECIO: 10 CENTAVOS
NUMERO ATRASADO 20 CENTAVOS
SUSCRIPCIONES
Por 1 año. . . $ 25.—Por 3 meses. . . $ .8.—
Por 6 meses. . . $ 14.— 1 año, extranjero $ 50.—

AÑO II. Santiago de Chile, Domingo 2 de Junio de 1918. Núm. 506

EL PRIMER AMOR

(Traducido especialmente para "La Nación")

Claudio la había encontrado en Lucerna y, casi inmediatamente, la había amado.

Esta palidez más fina que la de los "muguet", estos ojos en que los sueños parecían seguirse como las sombras de las nubes en un lago, esta marcha un poco cansada pero ágil y cadenciosa, este cuello que se inclinaba tan gentilmente bajo el peso de la cabellera, todo tenía para él un encanto enigmático, una suavidad de más allá que lo enajenaba.

Ella pareció sensible a su admiración, y casi agradecida, pero cuando él le hizo francamente la corte no hubo nada que denotase que debiese amarlo. La pidió al fin por mujer; obtuvo la aprobación de los padres. Ella misma, después de algunas semanas de visible duda, accedió a sus súplicas. Sin embargo, ella no pronunció ninguna palabra tierna; se contentó con decir:

—Me parece que lo amaré!

El estaba demasiado enamorado para exigir más; y luego, pertenecía a la escuela de aquellos que creen que para muchas jóvenes si no para la mayoría, el amor sigue al matrimonio.

Clara no era evidentemente de esas. Fué una esposa triste. Se fué poniendo más pálida, una languidez se esparció por toda su persona, sus mejillas se hundieron, y manifestaba un disgusto profundo por todo.

Claudio, que había luchado tanto como había podido por conquistar a su mujer se sintió invadido por un inmenso descorazonamiento. Poco a poco había adivinado un secreto tras esos ojos de ensueño y esos labios melancólicos. Discreto por temperamento tanto como por táctica se había prohibido así mismo el interrogarla. Pero, a medida que la veía debilitarse, una profunda piedad lo invadió. Se preguntó si no era su deber interrogarla, a fin de saber por lo menos si no podría ayudarla.

Se decidió una mañana de Octubre, una triste mañana húmeda, en que el cielo entero parecía huir hacia el occidente.

Durante mucho tiempo ella no quiso confesar nada—pero, por otra parte, era demasiado honrada y demasiado orgullosa para negar que hubiese algo. Y, como declarase querer buscar la verdad por todos los caminos, concluyó, medio desfalleciente y bañada en lágrimas, por decir su secreto. Había amado a un hombre que había gravemente ofendido a su padre y a quien espontáneamente, había renunciado; sinceramente, había creído poder olvidarlo y amar a Claudio,—pero el pasado permanecía imborrable.

* * *

Esta confesión desesperó a Claudio. Durante varios días, sintió una especie de odio contra su mujer; corría por los bosques de su dominio, devorado por los celos, presa de ideas de asesinato y de suicidio.

Pero, cuando vió a Clara enfermarse, cuando vió sus grandes ojos de ensueño invadidos por las claridades verdes de la fiebre, le volvió la piedad. Deseó de nuevo consolarla ¿por qué no se divorciaría? Si pudiese unir a Clara con aquel a quien ella había amado, él, Claudio, no sería ya desgraciado, y ella se habría salvado.

La lucha dura. La naturaleza nos excita a aplastar al rival, y Claudio pasó más de una noche maldiciendo a su mujer. Pero era de la buena pasta de los que no desean el mal por el mal: Llegó el tiempo en que, habiendo investigado en secreto todos los datos necesarios, fué a buscar él mismo a ese hombre y lo trajo al lado de Clara. No llevó su abnegación hasta dejarlos en coloquio íntimo, pero les permitió verse cada día.

Pasó una semana atroz. Apenas si durmió algunas horas. El sufrimiento y los celos parecían roer su carne. Fué él, ahora, quien se adelgazó y se puso pálido, y cuyas mejillas se hundían y a quien la fiebre ponía verdes las pupilas. Acechaba a su rival y, encontrándolo bien hecho, elegante, robusto, ágil, creado en fin para agradar, lo envolvía en una mirada de crimen.

Durante este tiempo, la joven tomaba fuerzas de nuevo. Desde el tercer día, se había levantado. Persistía su palidez, pero menos marcada, casi luminosa; sus ojos tenían nuevas gracias, y como chispas de felicidad; una especie de éxtasis los llenaba a veces y la volvía tan hermosa que Claudio desfallecía de admiración y de dolor.

Pronto comenzó a marchar por su pieza; al octavo día, pidió a su marido que la condujese a la terraza.

* * *

Aunque se estuviese en Noviembre, hacía un tiempo tibio como en el mes de Mayo. Un delicado sol amarillo se difundía sobre las yerbas y sobre las flores murientes. Una fuente cantaba en un resplandor de arco-iris; algunos insectos perdidos, viejos y melancólicos despojos de su especie, revoloteaban en el aire fluido; el parque extendía sus rosas de brocato, sus bordados, sus encajes y sus cristales escarlatas. Se apoyó lijeramente en el brazo de su marido y dió algunos pasos en silencio. Luego en voz baja, como entrecortada por las lágrimas:

—¡Cuán bueno ha sido usted... Jamás habría creído que era posible tanta generosidad!

Respondió con amargura:

—Era preciso salvarla... Lo demás no es nada, con tal que usted sane!...

Respondió con un acento conmovido:

—Estoy sana!...

Palideció; tuvo que enderezarse para no caer; todo su ser no reflejó sino sufrimiento.

—Habré pues triunfado! dijo él con una sonrisa convulsiva... Ahora sólo resta terminar la curación...

—¿Me perdonará? dijo ella con una voz temblorosa....

Quiso él responder y no pudo; sus dientes estaban apretados, su garganta seca; su corazón latía tan violentamente que le daba vértigos...

—¿Podría usted olvidar alguna vez, prosiguió ella, mi amarga locura?... Siento que me guardaré rencor toda mi vida, y sin embargo ¿no le deberé acaso mi dicha?.. Una dicha que la prueba habrá hecho más segura... más profunda!... Ah! Claudio desde el momento en que he vuelto a ver a ese hombre he comprendido que mis sufrimientos iban a terminar... de día en día mi certidumbre se ha aumentado... y aunque haya debido sufrir usted por ello, he pensado que era necesario continuar la experiencia hasta el fin..

—Le agradezco estos escrúpulos, pudo decir él al fin... Y sin embargo ahórreme la continuación de su confidencia... Me hace un mal espantoso...

Dió vuelta la cabeza para ocultar las lágrimas que le asomaban a los ojos y murmuró muy quedo:

—Acepto el sacrificio hasta el fin: usted tendrá a aquel a quien ama.

Se apoyó más en su brazo. Una emoción más viva apareció en sus grandes ojos de convaleciente, luego una vaga inquietud, y luego esta malicia femenina que las mejores mezclan a sus más graves sentimientos. Después de haber caminado algún tiempo sin decir nada se detuvo ante una rosa tardía, languideciente y pálida:

—Una rosa de Otoño! exclamó... Me había propuesto dar a aquel a quien amo, la primera flor que encontrase en el jardín durante mi convalecencia!

Retiró vivamente su mano del brazo de Claudio y avanzó hacia la rosa. El la miró pudiendo creer apenas en la inconciente, en la brutal crueldad de esta mujer que había conocido tan llena de tacto y de delicadeza. Pero ella había cortado la flor con precaución y volvía grave, misteriosa con una mirada que lo hizo extremecerse, entero:

—Si aún me ama Claudio, tome esta rosa murmuró ella.

El se puso pálido como un moribundo.... Luego una alegría prodigiosa, infinita, levantó su pecho... Y ella, posando su cabeza brillante sobre el hombro de Claudio:

—Mi querido marido..... Cuán suprema habilidad es el sacrificio!

J. H. ROSNY.

¿PARA QUE CASARSE?

EL ULTIMO EXITO ARTISTICO DE BROADWAY LLEVA EL TITULO INTERROGATIVO CON QUE ENCABEZAMOS ESTE GRABADO, EN QUE SE VE A LA PROTAGONISTA DE DICHA OBRA TEATRAL, MRS. JAMES K. HAKCETT

Un buen queso

No, no; el Amor es bueno y nunca desampara a sus pacientes. Oye mi dulce amiga la historia de Inés y Florencio, para que te convenzas de tan importante verdad.

Inés y Florencio, ambos nacidos y criados en la opulenta finca donde servían, eran dos gallardos muchachos que se adoraban desde la niñez. Hasta aquí, todo va bien, y aun ha de parecerte mejor si te digo que los chicos se besaban como unos glotones cuantas veces podían, con el incentivo de esas brisas campestres que en la primavera hacen estremecerse tan profundamente a los bosques venerables. Cuanto podían se besaban, y hacían muy bien, a despecho de tu aspaviento convencional; cuanto podían, por que, ¡ay! no siempre les era dado.

La señora, una viuda ya entrada en años, era muy beata y se escandalizaba al sólo nombre del Amor, como no fuera éste el divino. No obstante, sus amigas afirmaban que en su devoción a San Antonio, por ejemplo, no todo era desinterés celestial, llegando uno de sus primos, viejo santurrón y calavera, a afirmar que Santa Rita compartía aquella predilección...

Lo cierto es que había sido devota del buen santo hallador de novios, desde su más tierna juventud; y tanto, que se rezaba de memoria la novena y los trece Martes.

La señora quería mucho a Inés, pero desconfiaba de Florencio, habiendo opinado ya varias veces que creía llegado el momento de buscarle empleo en la ciudad. ¡Cómo abominaba Inés en esos momentos la palidez que la cubría!

Para ella eran las preferencias y hasta los mimos compatibles con la rigidez aristocrática de la dama; pero ¡a qué precio! precisamente por esto, apenas podía hablar con su novio. Cuando no trabajaba con la vieja ama de llaves, doña Catalina, una flacucha de rigidez gendarmeril, bordaba junto a la señora en el costurero cuya suntuosidad tenía algo de bazar, mientras aquélla, en compañía de una hermana solterona, que la acompañaba, consumía las horas descifrando charadas y fugas de vocales. Esto formaba su manía y su vanidad. El resto del día lo consagraba a la oración.

Sólo en la mesa tenían algún esparcimiento los muchachos. Después de servir Inés a las señoras, almorzaban con doña Catalina en un recogimiento casi terrorífico, pero a veces llamaban de adentro (generalmente para averiguar alguna fecha) y el ama acudía. ¡Ah, besos furtivos, caricias miedosas, dramitas en dos pellizcos! Era el momento de entregarse las cartas en letra menudísima y sin apartes; el minuto suspirado de decirse tantas cosas y no acertar más que a estrecharse las manos; fugacidad deliciosa que les alegraba un día entero como una exhalación de perfume...

Ahora bien, cierta ocasión de esas, Inés y Florencio tuvieron un gran disgusto. Aquella negó rotundamente a éste un rulo que la pedía, y hasta le reprochó que hubiese mezclado aturdidamente el día anterior la leche de los quesos.

Lo primero fué una coquetería y lo segundo merece una explicación.

Inés hacía unos quesos riquísimos que la señora prefería, motivando esto mil querellas como la mencionada. Eran de comerse frescos, pero tenían un término de treinta horas que la chica respetaba con veneración; y por esto aquel reproche asumió caracteres muy serios para Florencio.

Tres días después como la coqueta no cediera, le escribió que se iba a envenenar; y ella, alarmada al verle tan triste y para evitar que lo hiciera durante el almuerzo, le respondió con amoroso sobresalto:

—"Mi rico, no sea usted así adorado bien de mi alma; hoy en la mesa te lo daré si acaso llaman, y con esto recibe muchos besos de Inés."

Hizo con el papelito una cedulilla bien apretada y la guardó en el corpiño a la espera de una oportunidad.

Fabricaba hacía rato uno de sus quesos en la lechería, dando el último amasijo a la cuajada, cuando sintió pasos. ¡Los de él!.. Con la cedulilla en la mano, aguardó palpitante, pero en vez del amado noviecito, apareció doña Catalina en persona.

La cedulilla rodó por entre los dedos de Inés sobre la pasta, que sus manos oprimieron con instintiva precipitación. Por fortuna, no la había visto, y en cuanto se fuera...

Pero en vano retardó su obra. La vieja no se movió de allí, y como empezara a regañar por la tardanza, el queso entró en el molde y pasó a la despensa, sin que la infeliz hubiera podido retirar de sus entrañas el secreto de su amor.

!Qué dos días aquellos! ¡Con qué ansiedad tentó una y mil veces la puerta de aquella nefasta despensa en procura de una remota casualidad! ¡Cuántos ingeniosos hurtos concibió. ¡Cuántas promesas hizo a los santos! Pero doña Catalina no candaba nunca en falso, y los santos suelen ser tan ocupados...

Por fin, una noche, mientras servía a la mesa, la catástrofe se produjo. El ama trajo, con cierta prosopopeya de mal augurio, un nuevo queso que la señora se dispuso a cortar. (Era esto un capricho de golosa, harto honorífico para Inés, bien se comprende). Un buen queso. ¿Sería ese?... No, no era, porque parecía más viejo; pero sí debía de ser, porque tenía una depresión en el borde...

El cuchillo entró lentamente... entró... entró... Desprendiéndose la tajada... ¡Ah, qué satisfacción! ¡No era!

Pero al cortar el segundo bocado, la señora notó algo duro en la pasta, escarbó un poco, y el papel maldito apareció.

Tan insólito era aquello, que produjo un solemne silencio. La señora, con una calma fría, más terrible que las amenazas de los profetas, desdoblaba lentamente la cedulilla; y en ese momento, la chica, desde el fondo de su anonadamiento, balbuceó al azar, con una voz en que desfallecían sollozos:

—Se me cayó del seno...

El papel acabó de desenvolverse.

Y ¡oh! cincuenta veces oportuno "Tyrothrix filiformis" y otras tantas sublimes "bacterium lacti", bacilus butyrricus", y cuantos suculentos microbios acedan, sazonan y maduran esas maravillas del arte caseoso: los ácidos de la fermentación habían decolorado la anilina, y sólo aparecían vagamente, en un matiz rojizo, palabras sueltas, sin ningún significado al parecer:

Mi y no us
adorado bien de mi alma
en la mesa sca
, lama, con sto ree
e os e es

Las cejas de la señora se fruncieron ante tan profanas palabras...

...Pero ¿qué cambio es ese en sus facciones? ¿Por qué mira ahora a Inés con enternecida benevolencia?

Es que acaba de dar con el secreto del involuntario criptógamo y comprende lo temerario de su sospecha.

En efecto, ¿no correspondían exactamente esas palabras a la oración del noveno Martes de San Antonio?

"Mi divino Jesús, único y adorado bien de mi alma, que en la mesa eucarística os llamáis, con justo derecho el pan de los fuertes"...

¡Chica ejemplar! Se pasaba copiando oraciones durante sus asuetos ¡quién lo creyera! ¿Reprenderla? Nunca, pues ¿a qué mayor gloria podía aspirar un queso?

Y desde entonces, bajo la advocación complaciente del beato paduano—mi patrón querido— qué besos, qué locos besos se dieron los chicos al almorzar.

LEOPOLDO LUGONES.

La galantería tradicional y los derechos políticos

España es feliz

Ayer, en uno de los restaurants más elegantes de Londres, una señora disgustada por el servicio, se puso a protestar:

—Esto es un antro, una cueva. No se puede venir aquí.

El camarero se lo dijo al gerente, el gerente se acercó a la señora y la rogó que abandonara el local. La señora, indignada, no quiso obedecer. Acto continuo compareció el portero, uno de estos porteros ingleses, formidables e implacables como el Destino. El portero cogió a la señora por la cintura, y la arrastró hasta la puerta. La señora gritaba, arañaba, pataleaba. El salón estaba lleno de **gentlemen** que contemplaban la escena con una vaga curiosidad.

Yo me encontraba en el establecimiento con un amigo español.

—Pero, ¿nadie toma aquí la defensa de esa señora?—me decía mi amigo—. ¿Es ésta la caballerosidad inglesa?

—La caballerosidad inglesa —le contesté— consiste en estar bien vestido y bien peinado y en someterse al principio de autoridad. Aquí, el principio de autoridad está representado por el portero, y si usted se coloca en contra del portero, todo el mundo le dirá que no es usted un **gentleman**.

—Es decir que aquí, para defender a una señora, no basta el hecho de que sea señora, sino que, además, es necesario que tenga razón.

—Precisamente.

—Es repugnante.

Un articulista inglés se expresaba el otro día en el mismo sentido que mi amigo, aunque con menos violencia. Según este articulista, los ingleses han sido, relativamente, galantes en otra época. Ahora, no. ''Ya nadie le cede su asiento a una señora en el tranvía'', decía el articulista.

Pero la mitad de la culpa la tienen las señoras mismas. Es natural que la galantería masculina se haya relajado en Inglaterra más que en ningún otro país, porque Londres es el foco del femenismo universal. Aquí es donde las mujeres han conquistado más derechos, y en donde los hombres están menos obligados a ser galantes con ellas. ''Nosotras no somos débiles—dicen todos los días las sufragistas inglesas—. Nosotras tenemos la misma inteligencia que el hombre, la misma capacidad política que el hombre, la misma fuerza que el hombre.'' ¿Cómo se va a ser galante con mujeres de esta clase?

—¿Usted es fuerte? ¿Usted es inteligente?—dice el inglés que espera su ómnibus al lado de una inglesa—. Pues si no hay más que un sitio libre en el tranvía vamos a ver quién lo consigue.

Y, como es natural, lo consigue el inglés y no la inglesa.

El país mejor del Mundo para las mujeres es España, porque ahí las mujeres no tienen derechos ningunos. En España todavía se le deja siempre a las señoras al lado de la pared para defenderlas contra los peligros de la calle. Se las cede el asiento en el tranvía o en el cine, y no se las permite pagar en ninguna parte. Si—lo que yo no les deseo—las españolas llegan a emanciparse alguna vez, van a ver lo desagradable, lo caro y lo incómodo que es eso de tener derechos políticos.

JULIO CAMBA

ACTRIZ FRANCESA

MLLE. DERVILLE, ESTRELLA DE LOS CAFES CANTANTES PARISIENSES

La hora amarga

(Traducido especialmente para "La Nación")

—Amigo mío, dijo suavemente la señora de Sermaines, amigo mío, cuán dichosa me siento de tenerle cerca de mí por largos días, en esta casa tranquila, lejos de París y del mundo! Tengo tantas cosas que confiarle, tantas impresiones confusas que su espíritu sabrá comprender y explicarme! Ahora que mi vida de mujer está terminada, que voy a pasar a ser una señora de edad, y que puedo descargar todo el fardo de una existencia vivida sin amarla jamás, ahora me siento liviana y nueva. Lo que percibo ante mí, y que aflije a tantas mujeres, me parece lleno de doradas dulzuras... Será preciso que hablemos de todo esto.

El señor Daligny no respondió. Estaban sentados en el jardín, bajo tilos cuyo perfume se avivaba por la tibieza del crepúsculo. Veían moverse sobre los postigos verdes el reflejo de las ramas acariciadas por el Sol de las 6. Entonces, Berta de Sermaines se arregló un encaje sobre sus hermosos cabellos grises, y suspiró. Luego después, dijo:

—De todos los que he conocido, nadie ha sido para mí tan fraternal como Ud. Se lo he confiado todo. He encontrado siempre en Ud. consejo, consuelo, ayuda. Ud. ha sido tan bueno para mí!

El hizo un ligero gesto de protesta.

—¿Para qué hablar de eso? He obedecido a mis simpatías, amiga mía, sencillamente.

Ella sonrió.

—Sí, sí; lo sé. Va a demostrarme aún que era por puro egoísmo. En fin... Ud. será siempre el mismo; mientras tanto, mi egoísmo le ha debido infinito al suyo, ya sea cuando yo sufría a causa de mi marido, o bien durante la vida violenta, tempestuosa, que ha seguido a mi viudez y se ha prolongado hasta hoy, hasta esta hora en que el tiempo ha cumplido su obra y destruído en mí irritantes pensamientos... Pero, vea Ud., lo que me ha causado quizá el mayor placer en nuestras relaciones, lo que me ha acercado más a Ud., y lo que me promete las alegrías más completas a su lado, es que Ud. ha sido para mí, realmente, y sin equívocos, un amigo: es, que Ud. no me ha pretendido nunca.

El señor Daligny hizo aún un gesto, pero ella no lo vió, demasiado animada con su propio pensamiento. Continuó, con expansión:

—Si Ud. supiese cuánto me agrada esto! Ud. no me ha pretendido jamás. Nadie ha hecho por mí lo que Ud. ha hecho. Y sin embargo Ud. nunca me ha obligado a formularme, respecto de Ud. la pregunta secreta que toda mujer se formula cuando un hombre ha intervenido con abnegación en su vida, y cuando puede él agradar tanto como los demás. Todos los hombres que he conocido—hablemos francamente — todos aquellos a quienes he podido acojer, sea cual fuere el atractivo que les haya encontrado, me aparecen ahora como acreedores. Ellos adornaron mi vida, yo les dí mi belleza. He hecho el balance; no les debo nada, pero el olvido ha llegado ya. A Ud. se lo debo todo, y me hace un gran bien el pensar que años de afecto puro no bastarían para recompensarle suficientemente. Ud. me ha reservado esta imposibilidad con tal delicadeza! Su figura, en mi memoria, no se asemeja a ninguna otra. Es solamente ahora que comprendo el homenaje que Ud. me ha rendido al no desearme; he pensado en ello profundamente en este último tiempo, habiéndome antes causado extrañeza; y es por esto que le he rogado venga a pasar conmigo unos días al campo, y es esto lo que deseaba decirle...

El señor Daligny tuvo un ligero extremecimiento. Dijo:

—Tanto mejor si he podido merecer a tal punto su confianza... Ud. se ha extrañado, dice, a veces de mí... de mi falta de entusiasmo?

—Sí, dijo la señora de Sermaines. Yo era muy hermosa; a los cincuenta años tengo el derecho de hablar de ello sin que sea ridículo. Todo el mundo me deseaba. Ah! amigo mío, aunque yo haya vivido, aunque haya aceptado, aunque haya querido ciertas circunstancias, si Ud. supiese cómo este deseo inmediato y continuo cansaba mi alma por momentos! Se amaba a la estatua en que yo estaba encerrada. Qué reposo al encontrar en Ud. al hombre que no pensaba jamás en la estatua y que adoraba a la prisionera! Sin embargo, es cierto, a veces me extrañaba, aún cuando jamás he cometido la tontería de sentirme herida. Ud. no amaba a nadie. Yo me preguntaba por qué no pensaba en mí. Y, luego después, he comprendido que yo no le agradaba. Y esto me pone infinitamente contenta!

—No querría interrumpir su alegría, Berta, respondió sordamente el señor Daligny. Pero la verdad no le ha ofendido jamás. Ud. me imagina distinto de lo que fuí. Yo la he amado... como los demás. Y es aún por este motivo que no me he acercado a ninguna mujer. Yo también, tengo cincuenta años, y puedo decir esto sin que sea ridículo.

—¡Oh! dijo la señora de Sermaines.

Miró a su amigo. Estaba pálido y febril; comprendió inmediatamente. Impresionada, balbuceó:

—Ud. no dijo nunca nada...

—Lo he preferido así.

—¿Por qué?

Entonces levantó los ojos y dijo gravemente:

—Para llegar a ser un día esta figura que, en su memoria, no se parece a ninguna otra.

Ella murmuró:

—No he adivinado... y Ud. ha sabido todo, todo lo que... me ha sucedido... Yo le confiaba, le consultaba... Ha debido sufrir...

Respondió brevemente:

—Mucho. No hablemos más, ya pasó. Lo que Ud. me dice en este instante me consuela de todo. Yo sería ahora de los que la sienten o la han olvidado, de los que Ud. no siente y a quienes ha olvidado.

Ella añadió:

—Si Ud. hubiese hablado! Amaba mi alma a pesar de todos sus defectos y sus locuras. Pero mi cuerpo, no lo sabía... Ah! ¿por qué haberle hecho daño, a Ud.!

—Escuche, Berta, no termine su pensamiento, dijo el señor Daligny.

Ella se extremeció, y dijo resueltamente.

—Sí, sí, estoy obligada a terminarlo. Yo que me sentía tan orgullosa, tan contenta de ser amada así, no lo era pues sino al precio de su pena oculta... Y sin duda porque Ud. me veía interesarme por personas que me importaban menos que Ud.... Yo debería haber forzado su silencio, sacrificar este pequeño contento que me parece ahora tan mezquino, ir hacia el más digno, adivinar, osar.

—¡Cállese! Berta! Se lo ruego...

Ella le cogió la mano:

—Lo habría hecho, sépalo, Roger. Le hago daño al decírselo demasiado tarde; pero no creíamos sufrir esta tarde, y es preciso sufrir y ser leales; es por eso que se lo digo, lo habría hecho, amigo mío, y no como lo hecho, por otros... Pero, cómo se ha ocultado Ud., cuanto le admiro de sufrir tan en silencio! No, no habría sido como para ellos... Oh! si Ud. pudiese creerlo! Qué vergüenza si es esto lo que le ha retenido! Si Ud. pudiese creerme...

Caía la tarde, casi fría repentinamente. El señor Daligny adivinó que lloraba. Dijo, lentamente.

—Le creo. Lo he querido así. He escogido mi hora. Se puede escoger una hora en la vida de una mujer que se ama, y yo la adoraba; y he preferido la hora en que se van todos para que fuera más mía; es la hora amarga, y es la hora dulce para mi corazón inquieto... No llore. Ahora ya no puedo dudar ni de Ud. ni de mí; ahora Ud. es mía, y hé aquí nuestro otoño.

Ella dijo, loca de pasión:

—Ud.....

Luego se arrepintió y continuó:

—No quiero repetir esa palabra. Estoy vieja. No puede ya existir sino amistad entre nosotros, y nos hallamos por encima de los gestos de un matrimonio de razón. Tú serás mi único amigo en el mundo, y viviremos amándonos el uno al lado del otro, y mi pensamiento entero será tuyo, quieres?

—Si así lo quieres, dijo muy quedo.

Entonces, tendióle ella su mejilla bañada en lágrimas, y él la besó largamente en la obscuridad creciente; y sus labios amigos gustaron en este único beso toda la amargura del deseo que moría en esta hora exquisita.

CAMILLE MAUCLAIR.

AUTOMOVILISTAS
¡Economizad! Consumid sólo Naphta de
PRIMERA CALIDAD
MOTOBENZINE
PARA MOTORES
Cajon 39 litros GARANTIDOS.
"ESTE PRODUCTO" CUIDADOSAMENTE DESTILADO ES ESPECIALMENTE APTO PARA MOTORES DE AUTOMOVILES, CARBURA PERFECTAMENTE, PERMITE LA MAYOR CANTIDAD DE AIRE SUPLEMENTARIO, DA EL MAXIMUM DE FUERZA Y ES ECONOMICA EN EL USO"
Besa & Co.
Unicos importadores.
Sto. DOMINGO 887.
SANTIAGO, VALPARAISO CONCEPCION.
PIDASE EN LOS SIGUIENTES DEPOSITOS:
Pilade Massa, Morandé 600.
Echeverría y Cía., Morandé 620 y Plaza Italia.
A. García Moreno, Morandé 611 y Brasil 385.
London Garage, San Pablo 2464.
Cooperativa de Chauffeurs, Santo Domingo 1211 y Delicias 312.
Luis Giordano, Bandera esquina Sama.
Ausin y Nebreda, Avenida Vicuña Mackenna 2.
Róbinson Gaete, Arturo Prat esquina Avenida Matta.
Basilio Mora, Rosas 917.
Latorre, Encina y Cía., San Pablo 2034
Beltrand Tisné, Castro 141.
Buone Core y Cía., Delicias 2128.
Daniel Tevere, Delicias 2501.
Garage Porteño, Miraflores 269.
Y EN TODOS LOS DEMAS DEPOSITOS Y GARAGES.

HOTEL WACHTER
Plaza Independencia, Concepción
Considerado por su distinguida clientela como
El mejor Hotel en Chile

ROBLE

en dimensiones que Ud. desee, y desde 3.50 mts. hasta DIEZ METROS entregables en el momento de su pedido por tener aserraderos en Santiago. Le vende a precios bajos la

Barraca Fábrica "IBERIA"

AVENIDA MATUCANA 745
— ENTRE LAS ROSAS Y SAN PABLO —
: LOS DOS TELEFONOS :

FRANCISCO GARCIA PAZ

EMPRESA FORLIVESI

— DE —
POMPAS FUNEBRES

PRESENTACION Y PRECIOS FUERA DE TODA COMPETENCIA.

Calle Merced 812-814
(Casi frente al Teatro Santiago)
TELEFONO INGLES 377

Además de tener una organización perfecta y producir en el país todo lo necesario en el ramo,

Pregunta:

¿QUIEN TENDRA MAS INTERES EN SERVIR Y ATENDER BIEN AL PUBLICO, UNA SOCIEDAD ANONIMA O UN PARTICULAR, QUE ES A LA VEZ SU UNICO DUEÑO?

JUAN FORLIVESI

Pompas Fúnebres

"La Confianza"

Estado 11 :: Teléfono 689

Si no quiere perder dinero, tiempo y paciencia, acuda Ud. a esta casa reconocida como

Verdaderamente seria

PRECIOS

Sin Competencia

TALLERES PROPIOS

Servicios

Rápidos a Provincia

LA CENTRAL

POMPAS FUNEBRES
Empresa Nacional

la más antigua e importante del país.

Por sus precios y seriedad no podrá jamás admitir competidores.

DIRECCION:
MERCED esq. San Antonio
TELEFONO 595
CASILLA 2879

POMPAS FUNEBRES
LA NACIONAL
EMPRESA ZENTENO

Arturo Prat 711, frente a 10 de Julio

Teléfono Ing. 2721
Servicios desde 35 a 3 mil pesos.
Servicio de ataúd y carroza blanca, desde 30 pesos.

J. A. ZENTENO

POMPAS FUNEBRES
EMPRESA ZENTENO

Delicias 2534, casi esquina Molina (cuatro cuadras Estación Central).

TELÉFONO INGLÉS 524

Nuestros servicios son presentados en forma insuperable y a los precios más bajos. Sin recargo hacemos todos los trámites de sepultación. Atiende personalmente.

CARLOS ZENTENO LOYOLA

POMPAS FÚNEBRES
LA SANTIAGO

SAN DIEGO 15, TELEF. 2653
SUCURSAL: ARTURO PRAT ESQ. AV. MATTA, TELEF. 6105

Servicios desde 35 a $ 3,000. Ataúd y carroza blanca desde 30 pesos. Urnas metálicas y maderas finas.
Servicios nocturnos sin recargo.

RICARDO GAMBOA VIVAR

DEFUNCION

Habiendo dejado de existir nuestra querida esposa, **Desideria Salinas de Paz** sus restos serán trasladados al Cementerio General mañana, a las 8, del Pensionado de la Casa de Orates.—Su esposo, MARTIN PAZ.

4240-2-f

SEÑORITA

se necesita, para oficina, que sepa dactilografía y correctamente el francés y el castellano.

Dirigirse a

A. M., CASILLA 2389, Santiago

4224-2-f

Arados y Repuestos

Tipo Ames y Avery

OFRECEN

Robinovitch e Hijo

Huérfanos 2653 -:- Casilla 1234

Antes de comprar, consulte nuestros precios.

2-f

VIÑA EDWARDS

DE GUILLERMO EDWARDS

AV. IRARRAZAVAL 1605. - TELEFONO INGLES 47, ÑUÑOA

Precios de los vinos embotellados (sin envase):

Corriente, tinto,	1|1........	$ 6.60 docena	$ 55.00 por ciento.
Especial	1|1........	" 7.80 docena	" 65.00 por ciento.
Semillón blanco,	1|1........	" 7.80 docena	" 65.00 por ciento.

Descuentos por más de 100 botellas y por compras en bodega.

L. ALFREDO GABARROCHE D.,
ADMINISTRADOR.

TATTERSALL

EL JUEVES 6 DE JUNIO

SE REMATARA TODO EL CRIADERO DE CABALLOS DEL SEÑOR MIGUEL CAMPINO, EN PAINE

VENDRAN:

POTROS y YEGUAS que han obtenido PREMIOS y CHAMPIONS en las últimas Exposiciones.
YEGUAS IMPORTADAS DE INGLATERRA y de crías.
PAREJAS DE CABALLOS Y YEGUAS.

EL GERENTE.

3879-2-f

LAMPARAS ELÉCTRICAS MODERNAS

ARAÑAS PARA SALON HALL,
DORMITORIO, COMEDOR.
LAMPARAS DE ESCRITORIO
PLAFONIERS GLOBOS TULIPAS

ESTENSO SURTIDO EN ESTILOS I PRECIOS
EN LA EMP. ELECTRICA CHILENO - ALEMANA
SANTIAGO - S.TO DOMINGO 1050

AVISOS DE REMATE

-: REMATE :-

Por acuerdo de los herederos de doña Carmen Espinosa v. de Reichman, el 20 del presente, a las 3½ P. M., se rematará en el estudio del compromisario don Manuel Merino Ezquivel, Huérfanos 1235, la casa de dicha sucesión, ubicada en la Av. General Velásquez N.o 123-A.

MINIMUM: $ 12,000

Pagaderos con la mitad al contado y la otra mitad a seis meses plazo y 8% de interés.

Títulos y antecedentes en el estudio del Compromisario.

4260-3-f **EL ACTUARIO.**

REMATE

El 7 del presente, a las 3½ P. M.,

en el 3er. Juzgado Civil se rematará el galpón, casa y sitio calle Campo Marte (Plaza Manuel Rodríguez) esquina Grajales, en el

MINIMUM DE $ 55,000

Pagados en la siguiente forma: $ 10,000 al contado; $ 15,000 a un año plazo; $ 10,000 a dos años y el resto a tres años plazo, con el interés del 6% anual.

Bases y antecedentes en la Secretaría del 3er. Juzgado Civil.

4236-2-f

Ministerio de Hacienda

Remate de Terrenos Salitrales DEL FISCO

En conformidad a lo dispuesto en la ley N.o 3.200 de 22 de Enero de 1917 y el decreto Supremo N.o 310 de 7 de Febrero del presente año que se publica íntegro en el Diario Oficial el día diez de Agosto y siguientes hábiles del presente año, a la una P. M. se pondrán en subasta pública en Santiago, ante la Junta de Almoneda, los siguientes lotes de terrenos salitrales, con el mínimum de precios que se indican a continuación:

TERRENOS DE LEALTAD DEL TOCO

Lote Norte, con 5.182.722 quintales métricos, a $ 0.25 cada uno en oro de 18 peniques.

Lote Sur con 1.036.231 quintales métricos, a $ 0.25 oro cada uno.

TERRENOS AL NORTE DE LA OFICINA COYA

Lote N.o 1 con 7.677.897 quintales métricos, a $ 0.25 oro cada uno;
Lote N.o 2 con 6.585.043 quintales métricos, a 0.25 oro cada uno;
Lote N.o 3 con 7.742.405 quintales métricos, a 0.25 oro cada uno;
Lote N.o 4 con 5.009.327 quintales métricos, a 0.25 oro cada uno;

Terrenos alrededor de la Oficina Sebastopol con 596.106.65 quintales métricos, a $ 0.10 oro cada uno.

TERRENOS ALREDEDOR DE LA OFICINA PAN DE AZUCAR

Lote B, con 1.582.854 quintales métricos, a $ 0.20 oro cada uno.

TERRENOS SAN JUAN DE SOLEDAD

Lote C, con 2.546.826.26 quintales métricos, a $ 0.25 oro cada uno.

Terrenos al Poniente de Rosario de Huara, con 892.712.08 quintales métricos, a $ 0.20 oro cada uno;

Terrenos al Poniente de Santa Rosa de Huara, con 1.188.308.17 quintales métricos, a $ 0.20 oro cada uno;

Terrenos al Poniente y Sur de Constancia, con 1.093.756.14 quintales métricos, a $ 0.25 oro cada uno;

Terrenos al Poniente de la Oficina Moroussia, con 1.825.731.36 quintales métricos, a $ 0.20 oro cada uno;

Terrenos al Sur de la Oficina Valparaíso, con 2.602.957.99 quintales métricos, a $ 0.20 oro cada uno.

Los interesados pueden consultar los antecedentes en la Sección Salitre del Ministerio de Hacienda, diariamente de 2 a 4 P. M., y en las Intendencias de Valparaíso y Tarapacá.

2506-25-g

REMATE

del Menaje de Casa

Del Excmo. señor Pierre Delvincourt
ENVIADO EXTRAORDINARIO Y MINISTRO PLENIPOTENCIARIO DE FRANCIA
(POR AUSENTARSE DEL PAIS)

El Lunes 3 a la 1.30 P. M.

344-Santa Lucía-344

—— HAY: ——

SALON. — Rico piano 1|4 de cola plaffonier; alfombra cortada de una pieza, **amoblado importado Luis XVI de laqué**, de: 1 sofá, 2 sillones y 2 sillas enjuncadas y seda, **espejo Luis XVI**, 3 columnas de mármol giratorias, **lindo escritorio Luis XV con aplicaciones de bronce, 2 grandes gobelinos, rico biombo dorado Luis XVI**, grabados, 2 estatuas de mármol, un boul con marquetería.

SALITA. — Lamparita eléctrica, alfombra lacre, amoblado tapiz felpa labrada, de: 1 sofá, 2 sillones, 4 sillas y 1 esquinero, **mesita centro de caoba incrustada, jardinera y 2 jarrones chinos**, columnas, grabados, jardinera plaqué, etc.

HALL. — **Lámpara eléctrica con pantalla**, alfombra de una pieza, 1 sofá y 2 sillones cuero, **cómoda antigua incrustada**, mueble vestíbulo con espejo luna cortada, **brasero antiguo de bronce con tapa, cuadros**, mesa centro de caoba y una linda cica.

ESCRITORIO.—Lámpara eléctrica, alfombra, escritorio ministro, estante, **2 sillones Morris de caoba y roble**, prensa de copiar, cuadros, etc.

COMEDOR. — Lámpara eléctrica con pantalla, alfombra de 1 pieza, amoblado estilo inglés, de: aparador y 2 trinches con mármoles y espejos, mesa de correderas y 12 sillas tapiz cuero, cuadros, reloj de colgar, **rico mantel y 12 servilletas de hilo calado**, servicios de loza y cristales, cuchillería de plaqué fino, 2 floreros de plaqué, jarros, bandejas, bomboneras, servicios de té y piezas centro de plaqué.

VINOS FRANCESES.—Chambertin, Corton, Pommard, Chateau Margeau, Sauternes y Champagne Vix Bará.

1er. DORMITORIO.—Lámpara eléctrica, alfombra cortada de una pieza, **gran amoblado bombé de caoba incrustado, compuesto de**: 2 marquesas, 1 cómoda con espejo, 1 peinador con mármol rosado, 2 veladores y 1 ropero de 3 cuerpos con espejo luna cortada 2 colchones de lana de vellón, 2 cortinas, **servicio de lavatorio de plaqué**, diván, 2 sillas, útiles de plaqué para toilette, cuadros, etc.

OTROS DORMITORIOS. — Lámparas eléctricas, alfombras de una pieza, **un amoblado Luis XV de encina con**: ropero de 2 cuerpos, 1 id. sencillo, 1 peinador, 1 marquesa y 1 velador, 3 juegos estilo inglés, catres de bronce, amoblados de asiento, servicios de lavatorio, colchones, cuadros, **un guarda-ropa**, etc.

VARIOS.—**Rica cocina a gas** y batería de fierro enlozado, amoblado de mimbre, alfombra de escala y pasadizo, y una gran cantidad de plantas finas. **Un victoria con llantas de goma.**

A LA VISTA HOY DOMINGO, DE 1½ A 6.

Enrique Mandiola E.,
Martillero de Hacienda.

3987-3-f

REMATEREMOS

El 12 de Junio, a las 5 P. M., en nuestra oficina, Huérfanos 1161.

GRAN PROPIEDAD DE RENTA

CON FRENTE A TRES CALLES

Encerrando una superficie de 6,352 mts.2; con 4,000 mts.2 edificados.

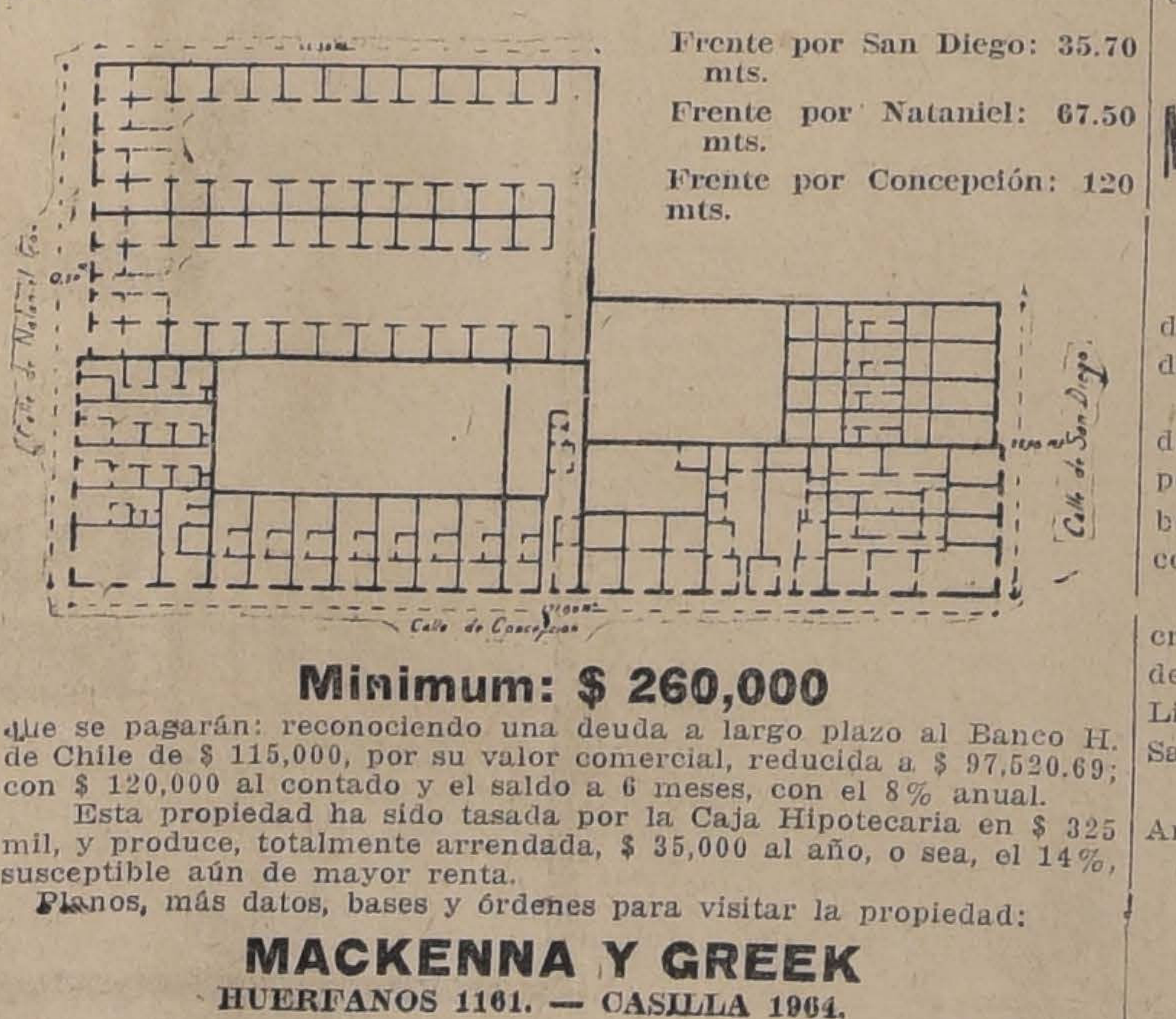

Frente por San Diego: 35.70 mts.
Frente por Nataniel: 67.50 mts.
Frente por Concepción: 120 mts.

Minimum: $ 260,000

que se pagarán: reconociendo una deuda a largo plazo al Banco H. de Chile de $ 115,000, por su valor comercial, reducida a $ 97,520.69; con $ 120,000 al contado y el saldo a 6 meses, con el 8% anual.

Esta propiedad ha sido tasada por la Caja Hipotecaria en $ 325 mil, y produce, totalmente arrendada, $ 35,000 al año, o sea, el 14%, susceptible aún de mayor renta.

Planos, más datos, bases y órdenes para visitar la propiedad:

MACKENNA Y GREEK
HUERFANOS 1161. — CASILLA 1964.

3918-12-f

Gran Remate

DEL MENAJE DE CASA

Cuadros, obras de arte y automóvil que pertenecieron al señor

ADOLFO GUERRERO

El Martes 4 del cte.

En la mañana, de 10 a 12 y de 1½ adelante, y el Miércoles, de 1 adelante

37-Avenida Vicuña Mackenna-37

—— HAY: ——

CUADROS.--Originales de T. Sommerscales, Mas y Fondevila, Juan Antonio González, Barucci, Le Poittevin, Perrichon, Pa[illegible] Pallares, Julián Lucas, Pollet, Grolleron Fortuni (atribuído), Alfredo Valenzuela Puelma, Rafael Correa, Alberto Valenzuela Llanos, Alvaro Casanova, R. Brunet, copia grande de Tintoretto, Virgen escuela italiana, etc., etc.

SALON 1.o—Piano media cola C. Rordorf, gran amoblado francés antiguo Luis XVI dorado, compuesto de: 1 sofá grande, 6 sillones y 4 sillas, 5 cortinajes granate; **magnífica guarnición de chimenea y dos grandes jarrones de Sevres**; estatuas de mármol y de bronce, credence japonesa, mesas doradas, lindo biombo de laca japonés, biombo dorado, bibelots, jardineras, lámpara cristal 18 luces, tapiz Smyrna, etc.

SALON 2.o—Autopiano Fischer, amoblado inglés de caoba con incrustaciones, mesitas iguales, credence con bronces, escritorio de señora, espejo dorado, cortinajes, adornos, grabados lámpara de bronce, alfombra de Smyrna, etc.

ESCRITORIO. — Amoblado forro marroquí con sofá, 2 sillones y 3 sillas, estantes de caoba antiguos, mesa cubierta cristal, gran estatua de mármol, Diccionario Enciclopédico Hispano Americano, adornos, cortinas, mesa juego, lámpara de [illegible] luces, alfombra de una pieza, tintero plaqué grande, rica caja de fondos Chubb, etc., etc.

COMEDOR.—**Magnífico amoblado francés de nogal tallado estilo Renacimiento**, compuesto de un aparador copia de antiguo, trinche, vitrina, mesa de correderas, 2 sillones y 14 sillas, rica caja de cubiertos para 24 personas, servicios de porcelana y de cristales, gran jardinera y 2 fruteros de bronce, gran servicio de plaqué para té, bandejas finas, fuentes con tapas, braceros de plaqué, compoteras con plata y plaqué inglés, azafates ovalados, canastillos, picklerас y gran variedad de útiles para mesa, gran jardinera de nogal con espejo grande, 7 cortinajes paño verde, lámpara bronce, etc.

HALL. — **Lindo amoblado estilo Enrique II, forro cuero repujado con oro**, copia antiguo, compuesto de: 1 sofá, 4 sillones y 4 sillas y mesa tallada; una linda mesa italiana incrustada con madera, gran tapicería pintada al óleo, cortinajes de seda recamada, muebles vestíbulo, alfombra escalera tipo oriental, 2 grandes sillones tallados florentinos, mesa redonda mármol, jardinera con espejo, faroles, lámparas luz eléctrica, plaffonniers, chal de terneau, reloj y [illegible] lámparas para chimenea, choapinos, etc.

DORMITORIO 1.o — **Rico amoblado francés de nogal tallado estilo Gótico**, compuesto de ropero 3 cuerpos, cómoda, emperatriz, marquesa ancha y 2 veladores, cortinajes y muebles tapiz felpa, grabados, relieve de bronce, lámpara, alfombra, etc.

DORMITORIO 2.o — **Rico amoblado francés de caoba con marquetería y bronces Luis XVI**, compuesto de: ropero 3 cuerpos, cómoda con espejo, toilette de 3 espejos, 2 marquesas y 2 veladores, cortinajes y diván moiré azul, mesa marquetería grande, alfombra una pieza azul, 2 lámparas plafond, etc.

VARIOS. — Un lindo amoblado de comedor estilo Chipendale, muebles de antesala estilo Luis XVI y americano, grabados antiguos, amoblado estilo Imperio con bronces, [illegible] juegos de dormitorios enchapados en nogal, sillones Dagobert[illegible] to, cocinas económicas, tina de baño enlozada, Califont, [illegible] via niquelada, lavatorio y bidet de desagüe, útiles de cocina sin uso, etc., etc.

UN AUTOMOVIL DE TURISMO OVERLAND.

A la vista el Lunes, de 1½ a 6 P. M.

Jorge y Víctor Eyzaguirre H.
Martilleros de Hacienda.

3379-4-f

REMATE

JUDICIAL

El día 7 de Junio próximo, a las 3½ P. M., se rematará ante el señor Juez Letrado del Tercer Juzgado Civil de esta ciudad, don Moisés Lazo de la Vega, la propiedad calle de

SAN PABLO Nos. 1500 O 1502 AL 1510 O 1516, ESQUINA DE SAN MARTIN Nos. 758 AL 792
de esta ciudad.

Mínimum $ 195,716.66

dos tercios de su tasación ascendente a $ 293,575.

El precio se pagará reconociendo una deuda primitiva de 108,000 pesos de la Caja Hipotecaria en bonos del 8% y el saldo mitad al contado y el resto a seis meses.

Bases y antecedentes en la Secretaría del Juzgado. Expediente del Banco Anglo-Sud-Americano Limitado, con don Carlos Rogat Salas.

Más datos dará don Roberto Arriagada Bravo, Bandera 231.

Santiago, Mayo 8 de 1918.

E. Guzmán,
Secretario.

4184-7-f

Caja de Crédito HIPOTECARIO

Remate judicial

El 3 de Junio, a las 3 P. M., se rematará en el Cuarto Juzgado Civil de Santiago, el inmueble signado con los números 1563 a 1565 de la calle de Catedral, de esta ciudad.

MINIMUM: $ 63,093.32

que se pagarán: a) con $ 32 mil 898.25, saldo de una obligación hipotecaria a favor de la Caja de $ 35,000 primitivos en letras del 8% con 1%; y b) con el saldo de $ 30,195.07 al contado, en dinero efectivo.

Bases y antecedentes en la Secretaría del Cuarto Juzgado Civil.

Títulos en el Archivo de la Caja Hipotecaria.

2898-3-f

PERSONA

CON AMPLIAS GARANTIAS

descendiente de extranjeros, desea ocuparse como Socio de Administrador en fundo de importancia.

C. B., CASILLA N.o 2301.

4232-4-f

¡¡Alfalferos!!

EL CIENTO POR CIENTO DE PODER GERMINATIVO TIENE LA SEMILLA ALFALFA DE PROVENCE, QUE OFRECEN MONTVAL & CO.

Hé aquí el análisis de la Oficina de Patalogía Vegetal de la Quinta Normal de Agricultura de Santiago:

Semillas puras, 99.4%.
Materias inertes, 0.3%.
Semillas extrañas, 0.3%.
Plántago, no hay.
Cúscuta, no hay.
Poder germinativo, 100%.
Poder cultural, 99%.

También hay disponible semilla alfalfa de Huasco.

Montval & Co.

SANTIAGO. —— AGUSTINAS 1041|49
3974-2-f

Clínica Dental
— DEL
Dr. Valenzuela Basterrica
Cinco dentistas especialistas. Cirugía de la cara y enfermedades de origen dentario. Trabajos rápidos, 8 a 12 y 2 a 7 P. M.
HUERFANOS 1616. — TELEFONO 1642 7-F

Dr. C. VALENCIA C.
DENTISTA
Santo Domingo, 1280.— Ayudante rPotésis Escuela Dental.—Puntualidad y eficiencia.

PIORREA ALVEOLAR
LUIS LAGOS Z.
Dentista graduado en las Universidades de Chile y Pensilvania (E. U.)
Tratamiento moderno y eficaz de la Piorrea Alveolar (encías irritadas, supuración, dientes flojos). Moneda 1312.
14-F

A. Chiriboga Navarro
DENTISTA
Estudios en Europa
CATEDRAL 1290
21-f

Modas de París

Hemos recibido la siguiente carta:

Señor Director de "La Nación".
—Señor Director:

Soy una entusiasta lectora de "La Nación", recientemente llegada del extranjero, después de prolongada ausencia del país, y puedo decir a Ud. que la publicación de dicho diario es la nota de mayor progreso que advierto en nuestra querida tierra. Permítame, entonces, cooperar dentro de mis actividades, al éxito de su empresa y acepte que le incluya un párrafo de carta, referente a modas, que me envía una amiga dejada en París. Es compatriota nuestra de excelente gusto y que juzga con talento y claridad verdaderos la aparición de los modelos de primavera.

De Ud., señor Director, Atta. y S. S.—Jeanne.

..."A pesar de que todo en los actuales momentos nos habla de la guerra y de que ella es nuestra única preocupación, déjame hablarte de cosas más frívolas, de modas, por ejemplo, que irán más de acuerdo a tu situación de espíritu y que no te irán de más si estimamos lo desamparadas que estarán en Chile en dicho sentido. En estas últimas tardes, acompañada de nuestra amiga A., me he dedicado a visitar algunas grandes casas de modas, como Premet, Martial et Armant, Yenny, Chéruit, Callot, Socurs, Paquín, etc. Las colecciones que estos grandes modistos nos han exhibido parece que más o menos fijarán la moda en esta primavera y creo que su consagración será evidentemente hecha por alguna de las elegantes de París. Hay una notable diferencia entre los pedidos que hacen los agentes y los modelos que llevan las parisienses. Los que acaban de desfilar ante nuestros ojos serán indudablemente modificados para ellas y mejor adaptados a la vida actual. En general puedo decirte que algunas casas permanecen fieles al traje recto, no en absoluto al traje-camisa, sino a una variante de este mismo estilo; otras casas, y no las menos, nos llevan insensiblemente a los estilos drapeados. Estos no son los drapeados abullonados ni los paniers de las épocas Luis XV y Luis XVI, sino drapeados que parecen inspirados en la estatuaria antigua y que adelgazan y prolongan la línea sin marcar las formas demasiado indiscretamente. Hemos visto también, pero solamente en las telas muy flexibles, muy delgadas, una especie de pouf colocado más o menos alto y más o menos visible, que nos han hecho recordar las modas que nos muestran los cuadros de Jean Véraud. No es que volvamos a ellas enteramente, pero en los modelos de hoy encontramos rasgos que no hemos visto desde hace una treintena de años. Las faldas tailleur caen rectas y estrechas, tan estrechas que con frecuencia hacen el efecto de pantalones. Los trajes delgados se cubren con túnicas, con paños a los lados que van flotantes, con quillas plisadas, que contribuyen a hacer desaparecer la impresión de excesiva estrechez. Los corpiños son también muy lisos, desnudos de todo adorno en relieve. Para evitar el exceso de sencillez se los deja mostrar el forro, de otro color y de otro género, por una pequeña abertura, ya sea a lo largo o a través. La moda que prima sobre todas las modas es el chaleco: chaleco de piquet blanco, bordado con azabache u oro; chaleco de piel, de brocato, de guipür, de paño; chaleco de jersey y chaleco de raso; ésto en cuanto a la tela, ahora, en cuanto al estilo, se llevan Luis XV, Directorio, Breton o Rumano. No hay más que tomarse el trabajo de elegir. La tela que llamamos droguete hace muy graciosos los chalecos estilo Restauración como acompañamiento de los sencillos trajes sastre; y los largos chalecos de seda brochada del siglo XVIII constituyen una grán elegancia bajo los flexibles redingotes de jersey de seda negra.

Estas notas cogidas al pasar podrán darte siquiera una idea de cómo se atavía la elegancia de París."

JEANNE.

Colegio Inglés Católico
PARA NIÑITOS y NIÑITAS DE 4 A 8 AÑOS
DELICIAS 351
Por haberse dado más comodidades al local, puede aceptarse algunos alumnos más de Kindergarten y Preparatoria.
4269-2-f

VIDA SOCIAL

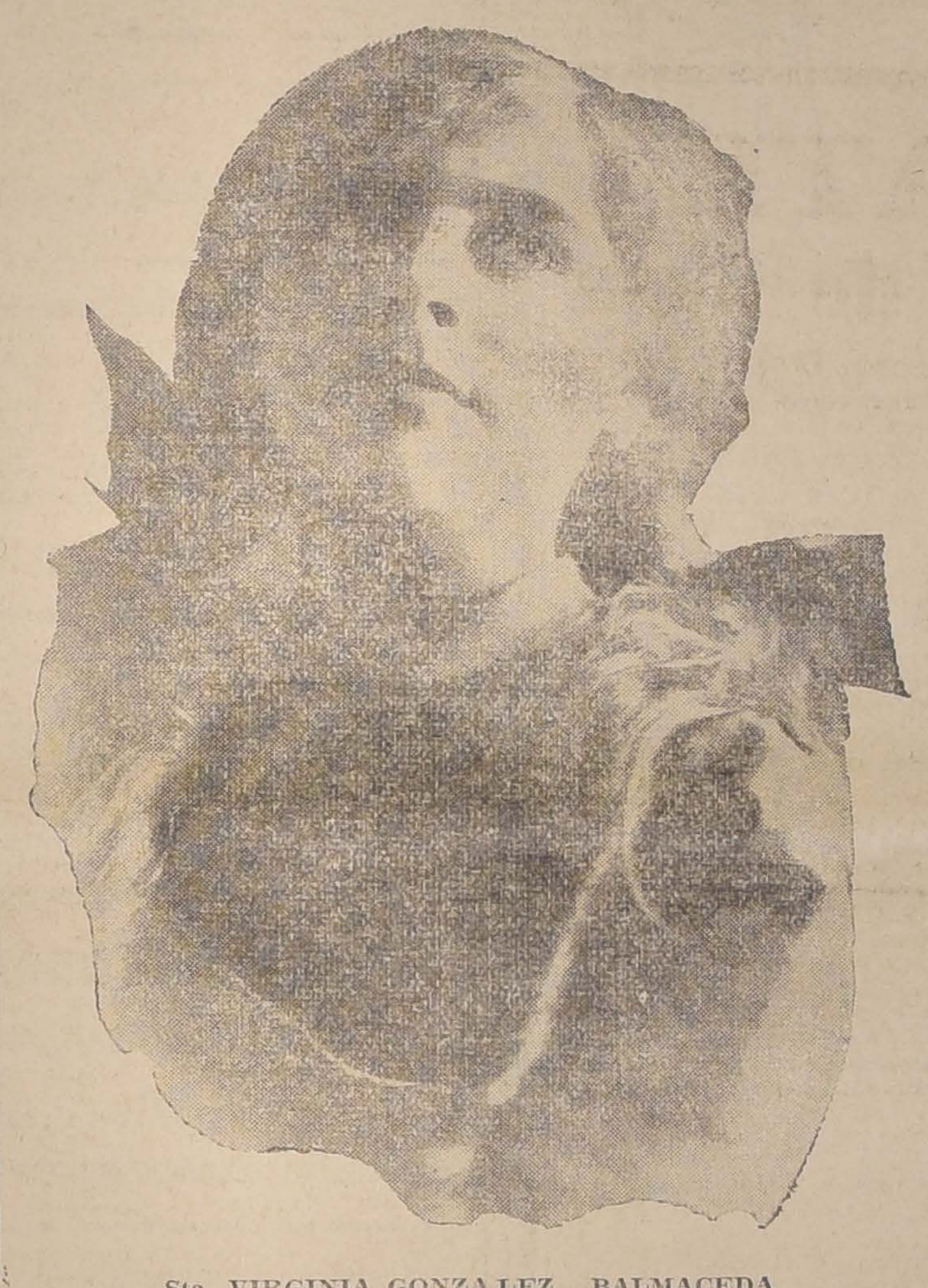

Sta. VIRGINIA GONZALEZ BALMACEDA

La señora Luz Gómez de Cifuentes.

Ha fallecido ayer, después de largos y penosos padecimientos, la respetable señora doña Luz Gómez de Cifuentes, esposa del distinguido hombre público, señor don Abdón Cifuentes.

Rodeada de afectos y de la respetuosa admiración de todos los que tenían ocasión de tratarla, la dulzura de su carácter, su afabilidad, la extinta reunía en sí todos esos adornos de la persona que la hacen amable y estimada en sociedad.

Hacía ya tiempo que retirada en absoluto del mundo, vivía rodeada de afectos familiares, dedicados a defender su vida contra los achaques de graves males y de los años.

Sus restos serán inhumados hoy privadamente por disposición de la familia de la extinta.

El banquete al Ministro de Francia.

Hoy, a las 12 1|2 P. M., tendrá lugar en el Club de la Unión el almuerzo en honor del Ministro de Francia Mr. Pierre Delvincourt.

Asistirán numerosas personalidades políticas y sociales.

Ofrecerá la manifestación el señor don Javier A. Figueroa.

Sepelio de los restos de la señora Felícitas Echeverría de Aldunate.

A una sentida manifestación de pesar dió margen el sepelio de los restos de la respetable señora, doña Felícita Echeverría de Aldunate, cuyo fallecimiento ocurrido anteayer, tan lamentado ha sido en nuestra sociedad.

Sus restos mortales fueron conducidos al Cementerio General, después de unas honras oficiadas en la mañana de ayer en la Iglesia de San Lázaro.

Acompañaban los restos, un numeroso cortejo en el que notamos lo más distinguido de nuestra sociedad.

Cruz Roja de las Mujeres de Chile. —

Se cita a las alumnas del curso del doctor A. González C., 1.o y 2.o años, a una reunión que tendrá lugar el Lunes 3 de Junio a las 4 P. M., en la Federación de Obras Católicas.

Comida. —

Ayer se ha llevado a efecto una comida por un grupo de compañeros y amigos del señor Ambrosio Letelier, con motivo de su retiro de la casa Huth y Cía.

Ofreció la manifestación a nombre de los primeros el señor Alberto Sologuren con una aplaudida alocución:

Asistieron los señores: Ambrosio Letelier, Alberto Sologuren, Enrique Schulze, Elizaldo Massa, V. Le Turq, J. Rosson, L. Ferroggiaro, R. Amaro, D. Soto, J. Mauras, J. M. González, J. Lizana, A. Neubauer, J. Manso, F. Beltrand, M. Pereda, J. Galdames, C. Moraga M., C. Bravo, L. Ramírez, F. Nieto, R. Carrasco, F. Fernández y otros que se nos escapan.

A beneficio de los campeones chilenos.—

En la Pastelería Olympia y en nuestra imprenta se encuentran a la venta las localidades para la función a beneficio de los vencedores de la Segunda Olimpiada Sud Americana, que se efectuará el Miércoles próximo en el Teatro Unión Central.

Dada la considerable demanda de localidades, se nos ha insinuado por los organizadores de este beneficio, cuyo producido, lo repetimos, será íntegro para nuestros campeones, la conveniencia de recomendar a los interesados en asistir a esta simpática fiesta, se apresuren a comprar sus entradas.

Fallecimiento. —

En la mañana de ayer ha fallecido en esta ciudad el señor don Arnaldo Schaffuer.

El señor Schaffuer, que desde hace largos años se encontraba en Chile, era de nacionalidad suiza, y se había hecho estimar tanto por sus buenas condiciones de carácter como por su honradez y su esforzado espíritu de trabajo.

En La Serena, donde formó un respetable hogar y se labró una estimable situación, deja numerosos amigos que, como los que aquí entraron en su intimidad, lamentarán justamente su muerte.

A Montevideo. —

De Buenos Aires ha partido para Montevideo don Evaristo Courbis A., de la firma Evaristo Courbis y Co.

—Don Alfredo Sierra y don Luis Rojas Arancibia se han dirigido a Buenos Aires y Montevideo en viaje de estudio. Permanecerán allí unos quince días.

Nacimientos. —

Ha nacido recientemente Julio Lavín Ahumada, hijo de don Julio Lavín Urrutia y de la señora Helena Ahumada de Lavín.

Ha venido al mundo una hijita del señor Arturo Gárfias y de la señora Elena Sotomayor de Gárfias.

Enfermos. —

En el Pensionado del Salvador ha sido operada la señora Berta García de Armas.

—Se encuentra enfermo el señor Enrique Escobar Solar, administrador de la Aduana de Valparaíso.

Continúa gravemente enferma la señora Mercedes Olea de Arangua.

Cursos prácticos de agricultura para señoras y señoritas de nuestra sociedad. —

Tenemos encargo de avisar a las señoras y señoritas de nuestra sociedad, que se han inscrito para tomar lecciones prácticas de industria de las abejas, aves, jardinería, arboricultura y horticultura, que las clases comenzarán en la próxima semana en los días y horas que se indican:

Lunes de 2 a 3 1|2 P. M.—Jardinería y floricultura.

Jueves, de 2 a 3 1|2 P. M.—Industria de las abejas y aves.

Viernes, de 10 a 11 1|2 P. M.—Arboricultura y horticultura.

Los cursos son completamente prácticos y las personas que deseen tomar lecciones pueden hacerlo inscribiéndose en todos o en uno sólo.

Las inscripciones sólo se admiten hasta el Viernes próximo, en la oficina del sub-director del Instituto Agrícola (Quinta Normal de Agricultura).

Se nos encarga advertir además que en los días de lluvia no habrá clase.

El incremento que día a día va tomando la plantación de árboles frutales, la comprobación de que en nuestro clima, las frutas se dan como pocas en el mundo y que paulatinamente éstas se vienen abriendo un mercado en los países limítrofes y aún en Norte América, pagándose a precios fabulosos, hacen pensar en la urgencia de propender al mejoramiento de nuestros arbolados en el sentido de darles una explotación más en grande y un carácter más industrial.

Por otro lado el alza considerable—tres veces más de lo que se pagaba hace tres años—los productos tales como la miel y la cera ha inducido a nuestros agricultores a preocuparse de este ramo de nuestra agricultura, instalando nuevos colmenares o mejorando los existentes. Bien sabido es el caso pero conviene recordarlo, que en todas las exposiciones tanto americanas como europeas, donde hemos expuesto mieles y ceras, cosechadas en nuestro país, siempre hemos obtenido los primeros premios.

Otro tanto podemos decir de las aves de corral, industria que ha alcanzado en Estados Unidos de Norte América un auge tal que ocupa el primer lugar en la producción agrícola de ese país.

La jardinería o sea el cultivo de las flores son materias como las anteriores, cuyo conocimiento debe formar parte de la educación de la mujer.

La Dirección de la Quinta Normal hace una obra patriótica al mantener estos cursos, por otra parte el éxito obtenido desde hace dos años a esta parte es una demostración práctica de su necesidad que se dejaba sentir.

Exposición de Obras Maestras Europeas. —

A pesar del mal tiempo, sigue siendo muy visitada la gran Exposición de Obras Maestras Europeas que se exhiben en nuestro Museo de Bellas Artes.

Hoy, día Domingo, es de esperar que nuestra sociedad concurra en masa a admirar una vez más el conjunto de obras más bellas que han figurado entre nosotros.

La exposición permanecerá abierta de 9 a 12 M., y de 2 a 5 y media P. M.

Ajedrez. —

Ha sido unánimemente aceptada la idea de los ajedrecistas de Santiago, de la fundación de un club.

Hacía tiempo que varios aficionados venían bregando afanosamente en la fundación de una institución de ajedrez, con el fin de reunir los numerosos amateurs de Santiago en buenos salones, de manera de poder llevar a cabo las partidas de ajedrez con comodidad.

Viajeros. —

—A Taltal se ha dirigido el señor Luis A. Perales R.

—Regresó de Talcahuano el señor Diego Dublé Urrutia.

Exposición Bou. —

Mañana Lunes, se abrirá en la Casa Eyzaguirre, una exposición de cuadros originales del artista valenciano señor Cristóbal Bou.

La labor de este pintor es encomiástica y tiene doble interés para nosotros, pues además de los muchos cuadros que ha pintado en España presentará varias telas hechas en Chile, durante los seis meses de permanencia que lleva en nuestro país.

Junto con los cuadros del señor Bou, se exhibirán, además, varias copias hechas por artistas españoles de obras que existen en el Museo del Prado de Madrid, de maestros como Murillo, Rubens, Velásquez y otros.

Revista social humorística. —

Reunido el Jueves último un grupo de jóvenes y de algunas niñas de nuestra sociedad, acordaron formar una pequeña empresa periodística para editar la segunda época de la revista social "El Picarón", que con tanto éxito y aceptación se publicó el año pasado.

Próximamente aparecerá el número 46, con un buen material de lectura y numerosas fotografías de las niñas que se presentan este año a sociedad.

En el Olympia. —

Este salón, tan simpático a nuestra sociedad, punto diario de reunión a la hora del five o clock tea, dará hoy una escogida matinee, dedicada a los niños, los que serán obsequiados con bombones y chocolate. Damos a continuación el programa musical que ejecutará la orquesta a cargo del maestro Rossetti:

Marcha. Princesa del Tango. Gilbert.
Vals. Douces Paroles. Waldteufel.
Fantasía. La Fille de Mme. Angot. Lecoq.
Intermedio. Lit Tsing. Joncieres. Minuetto. Aleter.
Vals. Sernents de Femme. Fauchez.
Fantasía. Tosca. Puccini
Intermedio. Long du Misscuri. Christine.
Marcha. The punch of roses. Chapí.

Temporada Brulé. —

A fines del presente mes se iniciará en el Municipal esta temporada de doce funciones, pues, la compañía se ha embarcado ya en viaje a Buenos Aires y la gira de América empezará en Santiago.

Como ya lo hemos dicho el abono ha tenido un buen resultado, lo que asegura el éxito artístico y social de la temporada.

La Empresa nos pide que roguemos a las personas que han reservado localidades que pasen a retirar el recibo correspondiente, pues, el abono quedará cerrado el 5 de Junio próximo y hay aún muchos pedidos que satisfacer.

En los círculos sociales hay interés por esta temporada de arte dramático francés, en la cual se interpretará un hermoso repertorio, compuesto de obras nuevas y consagradas por la crítica de París.

OLYMPIA
HUERFANOS Nos. 1043|45
El Establecimiento predilecto de la Sociedad.
Hoy, a las 3½
Gran MATINEE infantil con vistas escogidas.
A las 5½
Estreno del grandioso drama titulado:
LA MUERTE DEL CISNE

POLVOS WERCK
¿Queréis tener un cutis fresco y aterciopelado hasta edad muy avanzada? Usad los incomparables polvos
IDEAL DE WERCK
Caja: $ 4.50.
Droguería Francesa, Daube y demás Boticas y Droguerías.

¡Crema Haliflor!
Regenera el cutis, lo hace fresco, suave y hermoso.
Jabón Tesoro
Rico aroma, componentes muy puros; su uso produce satisfacción.
Jabón Principal
Es antiséptico, buen perfume, gran tamaño; su uso representa gran economía.
PERFUMERIA HALIFLOR
En venta al por mayor:
Droguería Francesa.
Bruna y Cía., Bandera 60.
Gonzalo Velásquez..
3768-2-f

Esmaltina
se llama la pasta que yo puedo recomendarle. Usela y sus dientes adquirirán una blancura envidiable

Se han recibido
LOS MUESTRARIOS DE TELAS
de la **CASA HARRODS** de Buenos Aires, en lanas, terciopelos y sedas, etc., todas las novedades de Invierno.
Se atienden toda clase de pedidos con suma prontitud. Trousseaux para novias, perfumerías, confecciones, medias, guantes, etc., etc. Precios muy ventajosos.
Para los pedidos y ventas de vestidos, trajes y sombreros, dirigirse a Carreras N.o 100, de 10 a 12 y de 2 a 6. 2-F

EL MANTO ELEGANTE

Pasaje Matte 28
CASA ESPECIALISTA EN LUTOS
Mantos
Echarpes
Sombreros
Blusas,
Guantes
Enaguas.
Realización de pieles.
Cuellos imitación zorro, desde $ 25 c|u.
NOTA.—La Casa no tiene sucursal.
3984-3-f

PELUQUERÍA PERFUMERÍA
ROBERTO RIEPEL
869, AGUSTINAS
Frente del templo San Agustín
Postizos, últimos modelos.
Masaje facial.
Manicure.
Ondulaciones.
4219-2-f

AU BON MARCHE
MAISON A. BOUCICAUT. - PARIS
ORDENES Y PEDIDOS
E. METTAIS, Representante
Bandera 148 :: Casilla 1927 :: Santiago
Los catálogos de Verano están a disposición de la clientela.
2313-7-f

OLYMPIA
Patisserie et Confisserie Francaise
HUERFANOS 1043-45
TELEFONO INGLES N.o 5096
Gran surtido en pasteles finos, postres, piezas, castillos, etc.
Bombones y chocolates extranjeros de todas clases.
Atiende toda clase de pedidos.

SOMBREROS ADORNADOS
Nos damos el placer de avisar a la distinguida clientela femenina de nuestros Almacenes, que acabamos de recibir de Europa un nuevo surtido de hermosísimos modelos con el chic característico de las creaciones parisienses, en el rigor de la novedad más absoluta para la presente estación.
Esta interesante serie de moda estará en exhibición desde mañana en nuestro 3er. piso.
GATH & CHAVES LTD

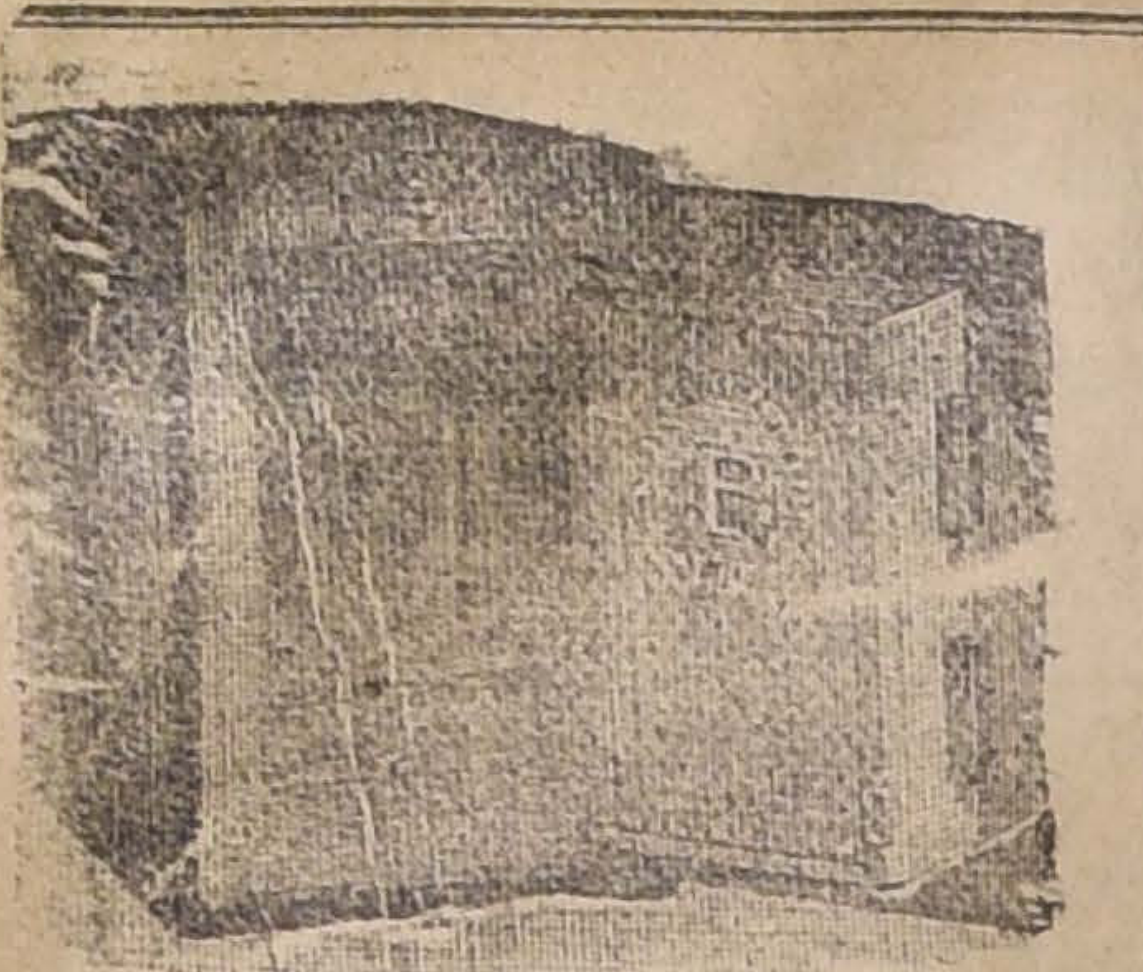

FABRICA "MAXIMO BASH"

Sucesores: HINZE y Cía.

Casilla 2420 :: SANTIAGO :: Telef. Est. 255

Sotomayor esquina Compañia

Cajas de fondos
Puertas para bóvedas
Composturas de cajas
Hechuras de llaves
Traslado de cajas
Cajas de ocasión

3966-2-f

EDWARDS Hnos. y Cía.

VALPARAISO

Av. Brasil 284 - Teléf. 2125 - S. Donoso 281

GRAN REMATE

EN VALPARAISO

Por cuenta de la señora Rosa L. de Riesco REMATAREMOS EL MENAJE COMPLETO de su PALACIO de la AVENIDA BRASIL, esquina Molina números 291 antiguo y 391 nuevo.

Todo el regio mobiliario es importado, las estatuas en mármol, bronce, cuadros, jarrones, gobelinos, han sido premiados en las Exposiciones de París y Bruselas y comprados personalmente por los más competentes agentes.

Este grandioso remate se efectuará los días VIERNES 14, DE 2 A 6 P. M., Y EN LA NOCHE, 9½ A 11½, CONTINUANDO EL SABADO 15, DESDE LAS 2 P. M. HASTA TERMINAR.

El Palacio estará a la vista del PUBLICO EL MIERCOLES 12 Y JUEVES 13, DESDE LAS 3 A 7½ P. M., Y EN LA NOCHE, DE 9½ A 12.

Habrá catálogos impresos a disposición del público.

NOTA.—Se arrienda el Palacio.

Pormenores en nuestro Almacén:

Avenida Brasil 284 - Salvador Donoso 281
VALPARAISO

Ernesto Edwards
Martillero Público.

Faxon Edwards
Martillero Público y de Hacienda.

GRAN LIQUIDACION

TERCIOPELOS de lana para trajes, ancho 1.40 ctms., a $ 20 el metro.
PAÑOS para vestidos y trajes, lindos colores, ancho 1.45 ctms., a $ 20 el metro.
TERCIOPELOS de lana para abrigos, colores de gran moda, ancho 1.45 ctms., a $ 20 el metro.

Acabamos de recibir un extenso surtido en

Alfombras de una pieza, Guardas, Linoleums, Pisos y Paño fieltro

Todos estos artículos los venderemos a precios excepcionales desde el Lunes 3 del presente.

Perez, Viguera y Ca.

234 - ESTADO - 238
Casilla 3874. - Teléfono Inglés 2038

3991-3-f

MUEBLERIA EL AGUILA

SAN DIEGO 460

Dormitorios, comedores, muebles salón tapizados, alfombras todas clases, catres y muchos muebles sueltos a precios muy baratos.

No dejen de visitar EL AGUILA.

3716-18-f

Vinos JOSE LUIS COO

VIÑA SAN CARLOS

BANDERA 78 :: :: TELEFONO 1571
Casilla 3515

3980-2-f

Estufas a parafina

De varios tamaños, recibimos.

TÉ PEARKS

a granel, recibimos gran remesa de la última cosecha de este incomparable Té

a $ 4.20

MOLETTO Hnos.
Catedral 2202 esq. Maturana

3988-4 f

Semilla de Alfalfa

DE PROVENCE

COSECHADA EN BATUCO POR DON JUAN DE DIOS MARTICORENA,

SIN CASCUTA, NI PLANTAGO

Se recomienda por su gran rusticidad y gran crecimiento en el invierno.

Garantida que no sufre absolutamente nada, con las grandes heladas, ni aún las plantas recién nacidas.

Todos los años se mejora la calidad de la semilla con los cultivos y abonos.

CERTIFICADOS:

Señor Juan de Dios Marticorena
Batuco.

Muy señor nuestro:

Cumpliendo con los deseos manifestados por Ud., nos es grato dejar constancia que la partida de semilla de alfalfa vendida a Ud. en el año 1912, era de Provence (Francia) importada directamente por nosotros y creemos innecesario decirle que las semillas que le hemos vendido en los años posteriores han sido de igual procedencia.

De Ud. muy Attos. y SS. SS.

Pp. WILLIAMSON & CO.,
(Fdo.): W. E. Page.

DEL LABORATORIO DE ENSAYE DE SEMILLAS DE LA QUINTA NORMAL

Semillas puras, 99.5%; Materias inertes, 0.2%; Semillas extrañas, 0.3%; Facultad germinativa, 86%; Granos duros, 14%; Semillas puras capaces de germinar, 86%. No tiene cáscuta ni plántago.

(Fdo.): C. CAMACHO.

OFRECEN:

URETA y Cía.

AGUSTINAS 1085

3972-2-f

Escuela Normal de Preceptores de Victoria

CONCURSO

Llámase a concurso, para proveer en propiedad una plaza de profesor auxiliar en la Escuela Diurna de Aplicación Anexa a la Normal de Victoria, con 24 horas semanales de clases y con una renta anual de $ 2,400.

Los interesados deberán presentarse por escrito a la Dirección de la Escuela Normal de Victoria hasta el 28 de Junio próximo.

Los oponentes no deben tener menos de cinco años de servicios en la instrucción primaria y deben acompañar a la solicitud de oposición al concurso, su certificado de capacidad, hoja de servicio y demás documentos que acrediten su competencia y honorabilidad.

El Inspector de Instrucción Primaria.

2916-9-f

FRUTOS DEL PAIS

BUREAU TECNICO COMERCIAL

CASILLA 333 - CHILLAN

2915-1.o-f

Caja de fondos

se compra una de regular tamaño.

Tintorería
LA MARIPOSA
San Pablo 1125

3968-2-f

LEA UD. :: ::

La Nación

FABRICA DE MUEBLES

La Americana

Vende muebles sólidos y elegantes con grandes facilidades de pago.

ARTURO PRAT 1272

4242-3-f

$ 120

arriendo casa en calle Víctor Manuel 1860, con 8 piezas y luz eléctrica. Muy apropiada para industrias.

Tratar:

COMPAÑIA 1041

3951-4-f

No pierda plata

Mande hacer sus tarjetas visita, partes matrimonio a

UNIVERSO
GALERIA ALESSANDRI 20

3967-2-f

Sociedades Anónimas

COMPAÑIA NACIONAL DE PETROLEOS

Por acuerdo del Directorio, cítase a los accionistas de esta Compañía a Junta General Extraordinaria para el Lunes 3 de Junio próximo, a las 4 P. M., en las oficinas de la Compañía, Bandera 84, altos, con el objeto de pronunciarse sobre un contrato de compra del activo y pasivo de la Compañía Patagonia, y acordar para este objeto el aumento del Capital Social y la reforma de los artículos 4, 5, 31 y 4 de los Estatutos Sociales.

2864-2-f EL PRESIDENTE.

Banco Aleman Transatlántico

CASA CENTRAL: DEUTSCHE UEERSEEISCHE BANK, BERLIN

CAPITAL........................	Mcs. 30.000,000.—
RESERVAS.....................	„ 9.800,000.—

Fundada por el Deutsche Bank, Berlin

CAPITAL Y RESERVAS... Mcs. 500.000,000.—

SUCURSALES:

ESPANA: Barcelona y Madrid.—**ARGENTINA:** Bahía Blanca Buenos Aires, Córdoba, Mendoza, Rosario de Santa Fe y Tucumán —**BOLIVIA:** La Paz y Oruro. — **BRASIL:** Río de Janeiro Santos, San Paulo.—**CHILE:** Antofagasta, Concepción, Iquique, Santiago, Temuco, Valdivia y Valparaíso.—**PERU:** Arequipa, Callao Lima y Trujillo.—**URUGUAY:** Montevideo.

Ejecuta toda clase de operaciones bancarias en general.
Ofrece su moderna instalación de Cajas de Seguridad.

Oficina principal para CHILE en Valparaíso.

K. HUTTMANN, Gerente.

Compañía Trasatlántica

DE BARCELONA

VAPORES-CORREOS ESPANOLES

Salidas de Buenos Aires los días 2 y 12 de cada mes

Línea del Plata - Mediterráneo

Agentes en Valparaíso:

Pereda, Martínez y Cía., Cochrane 653 Casilla 898

Sub-agente en Santiago:

José Monserrat, BANDERA 188 CASILLA 2170

C. S. A. V.

Compañía Sud-Americana de Vapores

VIAJES DIRECTOS Y RAPIDOS A COLON EN 14 DIAS

Los siguientes vapores dotados de telegrafía inalámbrica sistema "MARCONI", saldrán próximamente para la ZONA DEL CANAL (Colón):

Vapor **"PALENA"**, capitán Mathias, el Miércoles 5 de Junio a la cuatro de la tarde.

Vapor **"LIMARI"**, capitán Suarez, el Miércoles 12 de Junio a las [illegible] de la tarde.

Harán escala en Coquimbo, Antofagasta, Iquique, Arica, Mollendo, Callao, Salaverry y Paita. Llegarán a Colón el 19 y 26 de Junio, atravesando el mismo día el Canal hasta Colón.

Tendrán espléndidas conexiones con vapores para Europa, y con las lujosas naves de United Fruit Company, que zarpan para New York y New Orleans. En Antofagasta y Arica combinarán con los trenes internacionales a La Paz, que salen los días Sábado y Lunes a las 8.40 A. M. y 4 P. M., respectivamente.

El vapor **"CACHAPOAL"**, capitán Domaccin, con instalación de telegrafía inalámbrica sistema "MARCONI", saldrá para Eten e intermedios el Sábado 1.o de Junio a las cuatro de la tarde con escala en Coquimbo, Huasco, Caldera, Chañaral, Taltal, Antofagasta, Gatico, Tocopilla, Iquique, Caleta Buena, Pisagua, Arica, Mollendo, Chala, Pisco, Cerro Azul, Callao, Huacho, Supe, Huarmey, Casma, Samanco, Chimbote y Salaverry.

Valparaíso, Mayo 22 de 1918.

ONTERE PLAZA,
Gerente.

Compañía Carbonífera Y DE FUNDICION

SCHWAGER

Dividendo provisional

Desde el Jueves 6 de Junio próximo se pagará a los señores Accionistas, en la Oficina de la Compañía, en Valparaíso, y en el Banco Anglo-Sud-Americano Ltd., en Santiago, un dividendo provisional de **sesenta chelines por acción.**

Los Accionistas que deseen percibir su dividendo en letras sobre Londres se servirán avisarlo, por escrito, a la Gerencia hasta el Sábado 1.o de Junio en la mañana. En su defecto se les pagará en moneda corriente.

El Registro de Transferencias de Acciones estará cerrado desde el 27 del presente hasta el 6 de Junio, ambos días inclusives.

Valparaíso, Mayo 23 de 1918.

EL GERENTE.

2860-7-f

¡El Agua "Impotable" he ahí al enemigo...!

Dáse el nombre de agua potable a aquella que sirve para los usos domésticos y que no representa un peligro para la salud de los que la consumen. Sus caracteres organolépticos deben ser los siguientes: límpida, incolora, inodora, de sabor agradable, disuelve bien el jabón, cuece las legumbres.

El agua llena una de las más importante funciones del organismo, cual es la de la eliminación de los residuos alimenticios; si ella no está en condiciones de pureza y de higiene necesaria, su función será inocua, sino perjudicial para la salud.

Depure Ud., pues, el agua que bebe y dele las cualidades que necesite.

Los Lithines del Dr. GUSTIN

Hacen de la peor agua una deliciosa bebida mineral, efervescente, digestiva, diurética, refrescante y eliminadora por excelencia.

Por mayor y menor:
AUGUSTO MEYTRE
Valparaíso

30-f

LA NACIÓN

Santiago, 2 de Junio de 1918

EL MENSAJE PRESIDENCIAL

El país recibirá con franco aplauso los términos en que está redactado el Mensaje leído ayer por el Presidente de la República en la sesión de apertura del nuevo Congreso. Se trata de un documento que sale de lo usual en las piezas oficiales de esta índole y que participa mucho del estilo de los estadistas anglo-sajones por la elevación de sus conceptos y por su sincera confianza en las fuerzas providenciales que presiden los destinos de los pueblos.

La parte capital del Mensaje, merece una reproducción textual por cuanto ella se refiere a la evolución cívica que acaba de consumarse y encierra una noble declaración del primer mandatario de la República que ha querido ser consecuente hasta el último instante con los partidos que lo exaltaron al poder: "En esta ocasión solemne, dice, deseo presentar público testimonio de reconocimiento a los partidos políticos que hasta ayer me prestaron su concurso en el Gobierno del país. El recuerdo de la cooperación franca, inteligente y honrada que siempre recibí será inalterablemente conservado en la intimidad de mis mejores afectos".

Suena bien semejante declaración en el concepto público y viene a completar esta impresión el llamamiento que el Primer Mandatario hace a los miembros de las nuevas mayorías parlamentarias, al acatar la manifestación solemne de la voluntad soberana del país que los enviara a reemplazar en la dirección de los asuntos del Estado a los antiguos partidos de Coalición.

El Excmo. señor Sanfuentes demuestra así elocuentemente que ante todo es un Jefe del Estado, respetuoso del régimen parlamentario, ajeno a toda lucha partidarista, y cuya única preocupación es armonizar todas las tendencias en bien del país. Hay innegable y sincero patriotismo en las siguientes frases, en que se nota claramente cómo el estadista se sobrepone al partidario y al caudillo de antaño: "Elegidos representantes de los intereses públicos en la más libre y amparada manifestación del sufragio popular, traéis muy oportunamente a la República el valioso concurso de vuestra abnegación y patriotismo. Terminada la lucha electoral y extinguida las excitaciones que despierta el choque legítimo de los partidos llega el momento de olvidar las divisiones y querellas de la contienda para que todos los anhelos y los esfuerzos se armonicen en el camino común del engrandecimiento de Chile".

Hace un año y en análoga ceremonia el Presidente de la República hizo una solemne promesa de respetar la libertad e inviolabilidad del sufragio. Es grato para los partidos liberales reconocer que esa promesa ha sido cumplida por este mandatario y que gracias a ella podrán, a su vez, llenar sus anhelos tantas veces manifestados de cooperar a la administración actual con una mayoría compacta y bien intencionada. Ambos términos se completan para bien del país, solucionando de este modo un problema de desgobierno e incertidumbre que durante tres años fué causa de los mayores males para la colectividad.

Merece asimismo una mención especial, el breve capítulo destinado a las Relaciones Exteriores, en que se acentúa el carácter de los recíprocos anhelos de acercamiento definitivo entre Chile y el Perú y se deja constancia de la cooperación entusiasta tanto del Brasil como de la Argentina a una política internacional sudamericana que permita a estos Estados afrontar con serenidad un porvenir inmediato y sumamente complejo, como es el que desarrollará en la última etapa de la conflagración europea y al día siguiente de la paz universal. Hay aquí, pues, la constatación sin pretensiones de ninguna especie, del hecho de que el Gobierno ha vuelto a inspirarse en los dictados de una política internacional perfectamente meditada e invariable.

El capítulo destinado a la instrucción pública acusa el afianzamiento de una tendencia científica muy vigorosa en el sentido de desarrollar este alto servicio de emancipación y enriquecimiento intelectual de los ciudadanos. Dentro de la escasez de recursos fiscales, es grato tomar nota de los anhelos del Gobierno en orden a imprimir un impulso irresistible a la educación general. Y por encima de todo alienta el ánimo la convicción de que alguna vez se van a discutir estos asuntos con arreglo a las nuevas orientaciones de las doctrinas pedagógicas.

Entre los numerosos datos y referencias de valor, que consulta el acápite relativo a la Hacienda Pública, vamos a colocar en lugar preferente el que atañe al equilibrio financiero del Estado. Al iniciarse la actual administración, es decir en Diciembre de 1915, existía un déficit de $ 34.761.357 en billetes y de 49 millones 227 mil 843 pesos en oro. El 31 de Diciembre de 1917 ese déficit estaba reducido a una cantidad en proporción insignificante, a $ 4.947,132.

Sin embargo este panorama no es halagador, la palabra oficial viene a repetirnos que se necesita introducir severas economías en todos los departamentos para poder afrontar el resultado de los próximos ejercicios financieros del Estado. La ley general de gastos no puede seguir aumentando en sus totales, hoy que el salitre se encuentra amenazado por una seria competencia de los abonos artificiales. Hay que ser prudentes y previsores en grado sumo para evitar un peligroso trastorno general.

El problema del salitre ha sido por fin contemplado en su verdadera importancia por el Gobierno. Reconoce el Mensaje que hemos sido profundamente despreocupados en la defensa de esta riqueza, única suficiente para mantener al día todos los servicios públicos. Reconoce ampliamente también la imprevisión y la confianza excesiva que ha reinado entre nosotros durante tantos años y manifiesta su resolución inquebrantable de conjurar el gravísimo peligro que nos amenaza.

Tal es a grandes rasgos la somera estructura del importante documento oficial leído ayer ante el Congreso como un llamamiento supremo al trabajo y a la renovación de las grandes fuerzas de esta nacionalidad. No hay un sólo acápite perdido en este balance de los éxitos alcanzados y de los progresos que nos quedan por conquistar. Tenemos entonces que felicitarnos por la entrada de la nave pública en una corriente perfectamente definida de trabajo y de alta contemplación del bien público.

Los partidos liberales sabían perfectamente que su triunfo traería esta consecuencia inmediata a la gran causa en que nos encontramos ya unidos todos los chilenos ayer separados por las asperezas de una contienda que terminó para ceder su puesto a tan noble emulación bajo una paz pública y parlamentaria inalterable. La opinión espera ahora un año de excepcionales éxitos para los bien entendidos intereses de la colectividad y de la raza misma.

De Don Emilio Rodríguez Mendoza

Ante el fantasma...

El transformismo social, es decir, el agente que en uno o en otro sentido es capaz de operar cambios profundos y generales en la vida de un país, dispone de medios múltiples y muy complejos para realizar su obra, lenta o rápida, según sean propicias o adversas las circunstancias en que opera.

En los países nuevos y al influjo de las modalidades aportadas por la inmigración y las iniciativas desplegadas por el capital, esas transformaciones suelen ser muy rápidas, como puede observarse en un país vecino, que ya no es hoy, sobre todo en materia de población y utilización productiva del suelo, lo que era hace veinte años.

Otros países de América, el nuestro, por ejemplo, se transforman también; pero siguiendo caminos diversos a los que empezó a recorrer la Argentina al desprenderse lentamente de la barbarie y la anarquía, para entrar en la paz y la organización.

Nuestra transformación, posterior a 1880, en una palabra, no se ha operado mediante el concurso de elementos humanos y económicos venidos de organismos más opulentos y organizados.

No podría decirse, en efecto, que haya sido excesiva la inmigración que aquí ha traído el concurso de sus actividades, ni hemos tenido noticias, a su vez, de que los mercados europeos hayan necesitado acarrear hasta estas alturas todo el numerario de los empréstitos que nos han hecho y de los capitales que en Chile buscaban una inversión segura y provechosa.

Las ideas, a su turno, no llegan hasta nuestras costas, traídas por los mismos hombres que las practican, sino en forma de revistas o libros con carátulas blancas, azules o amarillas...

Ninguno de esos tres elementos fundamentales — la inmigración, el capital o las ideas—ha tenido, pues, un rol dominante en la transformación innegable que desde el año ya mencionado viene operándose en Chile.

Sin embargo, esa transformación existe, y sólo no la notan los que a fuerza de mirar a un sólo punto y un mismo color, como los "habitues" del tapete, no ven claro cuando observan a su alrededor o a cierta distancia.

Es moral y material y se palpa en todo: en la modernización de los elementos exteriores de la vida; en la sociedad que sacude con curiosidad complacida la cristalización de sus viejos hábitos; en las costumbres, ya olvidadas de la medida parsimoniosa que fué la primera en vez de ser la última en marcharse; en el carácter mismo, que cambia su antigua tenacidad por la impaciencia, que a trueque de correr muy ligero tras la fortuna, suele no reparar en medios con tal de llegar de una manera fulminante al fin utilitario; en la política cuyas antiguas normas de orden y de estabilidad han sido diestramente reemplazadas por el arte—en el cual ha habido catedráticos célebres, acaso un poco decepcionados en este momento—en el arte negativo y maleante de no dejar que nadie hiciera una labor pública considerable porque ésta podría disminuir la del interesado en que nadie le hiciera sombra.

Todo eso indica, si no me equivoco, una transformación profunda que no se ha operado—hay que insistir—al influjo de factores externos sino mediante la extensión continua de un fenómeno netamente económico y financiero: la riqueza salitrera, cuyo nombre resonante empieza a adquirir proporciones de fantasma en las postrimerías de este mes, que no había de irse sin dejar la inquietud de una amenaza, vagando bajo el cielo melancólico de estos últimos días de Mayo.

Para mí — observador superficial que se siente incrédulo y hasta adolorido cuando tiene que consultar las estadísticas, que siempre andan detrás y no adelante de los hechos—la transformación sustancial que me parece descubrir en todo, empieza desde el momento en que el país planta sus banderas, orgullosas de venir de una tierra pobre y dura, sobre la región peligrosa de la opulencia fácil.

La transformación comienza desde ese instante: lenta y circunscrita en sus principios, se hace cada vez más rápida, abarcadora y dominante.

Los recursos fiscales de antaño—cuando entregaban contadas los jefes de oficina las plumas que gastaban los amanuenses y cuando desde el general Prieto hasta don Aníbal Pinto, escribían los Presidentes "en el puño de la camisa" el presupuesto de las entradas y gastos—no alcanzaban sino para cubrir escasamente los gastos públicos y habría perdido su tiempo el que hubiera intentado sacar al Fisco una renta cualquiera con que vegetar al amor apacible del presupuesto: el Erario no tenía con qué mantener más que unos cuantos funcionarios bien seleccionados y el resto del país, encarándose bravamente con la vida, esparcía por media América un tipo peculiar de luchador, mezcla de audacia y de tenacidad, que explotaba caliches en Antofagasta; que se internaba en el desierto, horadando montes, y que era campesino en el sur o ganadero y matarife en "la otra banda": constituía un tipo y una mentalidad que se han ido o que dormitan para despertar cuando la vida necesite de nuevo el concurso reconfortante de la audacia y la tenacidad.

Un estado económico dado, al llegar de uno o de otro modo a todas las manifestaciones de la vida social, había engendrado un gobierno que ante todo era un guardián implacable de lo poco que había, y una sociedad austera, de apariencia conventual, y acaso más cercana de la Colonia que de una vida totalmente moderna: hasta sus viviendas, en efecto, eran una mezcla muy española de oratorio y de hogar orgullosamente recluído.

El Presidente era un soberano durante su período e intervenía en grande en las elecciones, es cierto; pero era un soberano pobre que disponía de fondos muy contados y que, por consiguiente, no podía hacer ni dádivas ni gracias especiales: éstas y aquéllas eran para los héroes y los grandes servidores públicos y a la viuda, por ejemplo, del capitán heroico que puso una portada de epopeya a la guerra de 1879, el Congreso le concedió una pensión de cinco mil pesos...

El salitre, amontonándose y formando una cordillera blanca a la orilla del mar en que todavía asomaban, como espadas a medio sumergir bajo las olas, los mástiles de la nave heroica, transforma de súbito esa vieja estructura política y social, formada mientras el país husmeaba el desierto, pulseando los montes rellenos de cobre o de plata que un día se desborda cerro abajo hasta dar en la cabeza abrupta de Juan Godoy.

El salitre, echando fuera una riqueza enorme; pero dejando en el país derechos aduaneros cada vez más cuantiosos, hace fácil la vida antes trabajada y dura y los apetitos crecientes empiezan a sentirse molestos con esa omnipotencia vigilante y sin tregua que empezó con Prieto y la Constitución del 33, llegando hasta la transformación que en los hábitos políticos y sociales del país operó el advenimiento de aquella riqueza, que no ha hecho otra cosa que crecer, sin defenderse, como para probar al fin de cuentas que el país paupérico de antaño, no estaba preparado para administrar e invertir una renta fabulosa.

Desde ese instante la política empieza a aproximarse a los intereses económicos que va atrayendo la nueva riqueza y cuando un Presidente, que sentía hondo la responsabilidad del porvenir, habla alto de la conveniencia de nacionalizar la industria salitrera, lo que hoy nos permitiría estar libres de las inquietudes de la hora presente, se le pone cara de muy pocos amigos.

Se empezaba a acusar agriamente de absorvente al Ejecutivo.

Los partidos, los intereses y los hombres habían atravesado, unos con resignación de opositores "a outrance" y otros con complacencia de amigos y correligionarios, el período de la autoridad omnipotente y sólo una vez que esa autoridad se convirtió en providencia, mediante la afluencia de recursos cada vez mayores, empezó a descubrirse que la totalidad de la vida pública estaba en manos del Presidente.

Aferrado el uno al título de "jefe supremo del Estado", que le daba la Carta Fundamental, y levantando los otros la bandera atrayente de la libertad electoral, el hecho es que tras el conflicto institucional de 1891 apareció considerablemente debilitado el poder público, que era el que mejor podía controlar y administrar la enorme riqueza en cuya zona geográfica había ido a estrellarse en forma implacable y definitiva el conflicto político de aquel año.

Como resultado de la lucha armada, se obtuvo, en efecto, en 1891 la libertad electoral en su forma más irrestricta; pero para completar esta gran conquista cívica, no se emprendió simultaneamente una vasta labor educacional, destinada a elevar hacia rumbos aún más altos que los profesionales los estudios universitarios, y a educar obligatoriamente a la masa, al pueblo, que es la única reserva sólida y estable porque representa el número, sin el cual es lenta la evolución, reducido el crecimiento económico y débil la defensa armada.

Hubo, pues, renovación de ciertos hábitos electorales y políticos; pero el ideal habría sido talvez obtener la libertad, sin lesionar sensiblemente la autoridad llamada a administrar y controlar la riqueza que seguía creciendo y cambiando la vida económica y general del país.

Nunca se había necesitado más que en ese momento del concurso simultáneo del gobierno y de los hombres de estado; pero éstos, lejos de concordar su acción, se combatían y anulaban, llegando a veces a transar la misma presidencia de la República con tal de eliminar sus mutuas aspiraciones.

Se abrían así a la administración pública prolongados paréntesis de esterilidad durante los cuales se abandonaban más y más los rumbos exteriores y las orientaciones internas.

Se marchaba al día y esto,... despuntando una siesta cotidiana, mientras en el viejo palacio gubernamental pululaban agentes de toda especie y de todos tamaños: se dejaba hacer, probándose así que un país puede marchar sin rumbos y sin gobierno, como si a su alrededor no siguieran doblando su volumen otras nacionalidades nuevas y germinando y combinándose todos los problemas sin solución ni estudio.

Entre tanto, las entradas del salitre, al multiplicar las prebendas, las sinecuras, y los servicios que a nadie sirven, seguían cambiando apresuradamente el carácter y hasta la fisonomía nacional.

Se recurría a los empréstitos para hacer algunas obras públicas, no siempre oportunas, y la renta gigantesca que sólo en derechos de aduana ha rendido ya más de cinco mil millones de francos, se desmenuzaba en millares de sueldos, grandes y chicos, que convertían al país de los antiguos **pioners** de la costa del Pacífico, en un pueblo de liberados de todo esfuerzo poderoso e individual. Se improvisaban a destajo servicios y funciones y se llenaba el mundo de agentes y comisionados, que apenas si hablaban el propio idioma y que eran incapaces de la tarea superior de estudiar y seguir la marcha total de un país.

Se arribaba a una época suculenta en que se comían bisteques de a cien pesos, como decía Isidoro Errázuriz, y el país vivía en perpetuo baile de fantasía, vistiéndose cada cual con plumas y capas de terciopelo que no forman parte de la indumentaria de hoy...

Tan lejos de la realidad parecíamos en ciertos instantes, que en más de un momento llegamos a creer, o a aparentar que lo creíamos, que con el concurso de aquella riqueza inestinguible, nos podíamos aislar tras las montañas, que estrechan el horizonte al que las contempla desde abajo, sin escalarlas de cuando en cuando, ejercicio sin el cual las alturas dejan de ser un espléndido observatorio natural, convirtiéndose en algo cerrado y conventual.

El salitre ahorraba de todo trabajo y de una o de otra manera, el país entero comía, bebía y fumaba nitrato, reagravando la dispepsia de un organismo que en cualquier momento puede necesitar de nuevo la agilidad, la fuerza y la juventud de los compatriotas tenaces y resueltos de hace medio siglo.

Mientras el país comía y digería salitre, la política por su parte hacía coaliciones—combinación en que también debe haber entrado el ázoe...

Imposibilitado para hacer nada, lo que es como no gobernar, ese curiosísimo sistema de gobierno hacía nombramientos, pareándolos: uno para ti, otro para mí; otro para mi, otro para ti... Y si surgía una dificultad en medio del amable reparto, se transaba, así se tratara de un supernumerario como de un Código.

Resumen: durante treinta años, todo el territorio, en materia de sueldos por lo menos, ha sido un vasto campo de vacas gordas, mantenidas en las lecherías fiscales.

Un día, sin embargo, los agoreros se dirigen con tono de profetas hebreos al pueblo de la Virgen en un trapito:

—Dicho se está—dicen— que pueden venir muy luego los tiempos nefandos de las vacas flacas... Para justo castigo de nuestras culpas, Jehová ha querido, ya que la necesidad tiene cara de inglés, que otros más listos que nosotros empiecen a sacar del aire lo que hasta ahora sólo se sacaba de allá... de allá, de Tarapacá.

Bajo el cielo gris del cual se desprenden murmurando presagios las lluvias heladas de las postrimerías de Mayo, tirita una multitud de alcohólicos y analfabetos entre la cual ojalá no aparezca palo en mano el Caupolicán del poema...

Se oyen voces angustiadas:

—¿Qué hacer?

¿Cómo qué hacer!... Se hace política, lo que es bastante para todos, y a fin de conjurar la crisis que puede desencadenar la eliminación progresiva del salitre ¿no está planteada ya con tres años de anticipación la cuestión presidencial?...

E. R. M.

Fundos

DE COSTA

Tenemos orden de vender varios extensos y buenos fundos para siembras y especialmente para ovejerías, ubicados en la costa de las provincias de

ACONCAGUA,
VALPARAISO
SANTIAGO
COLCHAGUA
TALCA y
MAULE

Datos en nuestro

Departamento de Fundos

FREUDENBURG Y BALMACEDA

330 - MORANDE - 330

Té DOMINO

GELLONA Hnos. :: Puente 540 y 690

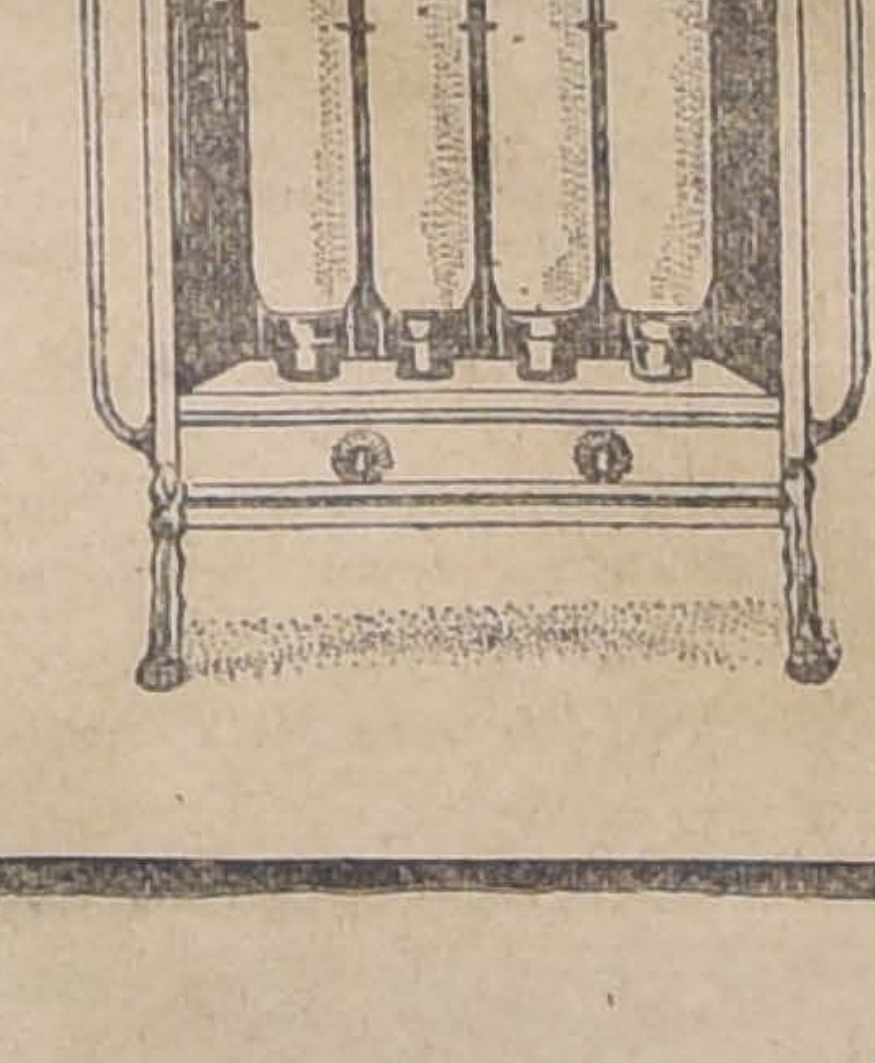

Estufas Eléctricas

Modelo nuevo, económica y a precio conveniente.

RAAB, BELLET y Cía.

ESTADO 235

DE IRIS

El espíritu de la época

Cada época tiene su espíritu que la guía, espíritu a que abren paso ciertas corrientes mentales, que soplan como los vientos en el mundo y forman la atmósfera moral. Hay vientos de tempestad que atraen la borrasca y hay brisas de bonanza que anuncian el sol. Estos vientos aportan, respectivamente tristeza o alegría, inquietud o paz. Los ideales en el mundo espiritual o las abdicaciones pesimistas, la fe o la duda, amasan nubarrones en el plano psíquico, o despejan cielos que muestran esplendores de sol o claridades lunares. Así como el firmamento nos anuncia con anticipación el tiempo, la atmósfera psíquica nos presagia la época que se nos prepara. Si palpitan los nobles ideales en las almas, debemos esperar una época elevada; si por el contrario, las almas se prostituyen a los intereses materiales, vendrá la tormenta, la sociedad entrará en crisis. Sin ser profeta ni clarividente, podemos predecir lo que vendrá, sólo con pulsar el secreto ritmo de las almas que respiran en nuestra atmósfera. Las vibraciones de pensamientos que repercuten en nuestra mente, nos están revelando, de manera infalible, el temple de las almas que nos rodean—almas que formarán el ambiente de la época venidera.

Observemos primero el espíritu de la Colonia, no como protesta airada, puesto que todo tiene su razón de ser, sino como estudio y contraste con nuestra época. La Colonia fué una dama adusta, severísima, que a través de sus nostalgias inquisitoriales, esclavizó la conciencia, dentro de esta fórmula: **"Lejos de nosotros la peligrosa novedad de discurrir"** dijo en un documento público la Real Audiencia.

Las almas fueron bárbaramente mutiladas, pues se las sometió a un cartabón, en que debían caber, a trueque de destrozarse las grandes y las chicas, las buenas y las malas, las hermosas y las feas. El principio de autoridad, atentando sacrílegamente, contra el principio divino de la infinita variedad, quiso hacer del alma humana un tipo único, de irritante mediocridad, que no pudiese traspasar jamás sus límites arbitrarios y estrechísimos. Esa libertad que Dios ha prodigado como la magnificencia de la luz solar, que sólo limitan nuestros muros, fué suprimida mediante la parálisis cerebral: "Fuera pensamiento y fuera razón; usted obrará por que sí. ¡Todo es misterio!" a este régimen de esclavitud y de obscuridad se necesitaba añadir el espanto al castigo, en la trasgresión de la ley, la amenaza, el horror de la muerte, la virtud forzada, la desconfianza, el recelo, la timidez del espíritu aprisionado.

Vinieron, como era lógico, inteligencias menos que mediocres y caracteres apocados. La hipocresía imperó en las costumbres, la falsía en el trato, el convencionalismo en todo, mientras la incredulidad, la ignorancia y el fatalismo... sentaban sus reales. No quisiera seguir poniéndole sombras al cuadro, porque se secaría mi tintero mucho antes de que yo agotase los vocablos que le calzan como un guante al espíritu colonial de mi tierra. Concluyeron los ideales, murió la creencia, quedó en su lugar la obscura superstición, que engendra el terror y la sociedad descendió lentamente de su nivel moral hasta la postración que conocemos.

Las almas débiles se anonadaron y las fuertes se hicieron astutas. La mentira reinaba triunfante y la ignorancia con la hipocresía le hacían real séquito. Aquella virtud de la señora antigua, que constituía uno de nuestros más sagrados blasones, decayó lentamente. La mujer, desprovista de ideales, ignorante y aburrida, se hizo frívola y la frivolidad fué el pórtico por donde penetraron todos los males. No fué amorosa sino coqueta. Perdió sus fueros en el hogar y no adquirió derechos ante la ley ni ante la sociedad. Vino a ser un juguete, una cosa baladí. El hombre no se ocupó de ella, ni la educó; pero la tiranizó cada vez más. Hace pocos días, un francés distinguido hacía esta observación: No es esclava la mujer de hoy; pero es una abandonada; con toda el alma y la belleza que tiene, ni preocupa al marido, ni lo encanta, ni le roba tiempo ni sentimiento.

El hombre, más material por naturaleza, se hizo, entre tanto, vicioso y se dedicó a ganar dinero para costearse sus gustos, en primer término y después para gastar lo que sobraba en la casa, de donde resultó que nosotras llegábamos a decir: Fulano es muy bueno, da todo lo necesario a la familia.., Y recuerdo que una vez yo salté para decir: Eso no es gracia, es deber! y todas miraron asombradas! No hemos sido mimadas; ah! no! Y todo lo que ahora le suceda al hombre, se lo merece, porque no supo conquistárnos, tratándonos como se trata siquiera a la mujer que pasa.

Seguíamos practicando las graves sentencias recogidas en labios de nuestros abuelos, pero sólo por rutina, sin saber por qué... hasta que, la vida, la circunstancia traicionera, la pasión, nos hacía medir la fragilidad de nuestros principios. La neurastenia, enfermedad desconocida y que se confundió con el mal carácter, hizo muchas víctimas.

Un Obispo francés que me escuchaba hablar, un día, de las costumbres de mi tiempo, me observó: Esos no son cristianos sino idólatras!

Nuestro cerebro dormía en un limbo y nuestra voluntad no existía ni para bien ni para mal... Eramos débiles, pusilánimes, y nuestro espíritu permanecía embrionario. Esta sociedad petrificada en fórmulas puramente exteriores, con un gran temor al ridículo y al misterio eterno, parecía que no sacudiría nunca su letargo. Y sin embargo...!

Ignoro cómo se ha producido el fenómeno que presenciamos. Lo más que puedo saber, es cómo resucité yo—la más muerta de todas—con una sicastenia, que fué enigma para los seudo-médicos del alma y del cuerpo. Me hicieron las más disparatadas recetas espirituales y físicas. No las estampo aquí por no avergonzarlos. Sé que si hablara, los tales médicos no tendrían ya crédulos. Y hablaré si me impelen. Lo que no soporto es que pretendan que les guarde gratitud. ¿De qué? De haberme anestesiado el cerebro y anulado la voluntad.

No seguiré en este terreno de mi experiencia personal, aunque es el más contundente de mi repertorio, porque derribaría muchos ídolos, que es bueno que permanezcan en pie algún tiempo más... El hecho es que tras largos años de paréntesis de vida, de completo sopor, en que lo antiguo imperaba por la fuerza de la rutina, pero en que probablemente la polilla y la carcoma hacían su trabajo de zapa, por bajo la aparente solidez del mecanismo social, se notaron léves cambios. Algo clareaba en las tinieblas; hubo más espíritu de independencia en la mujer, más conciencia de su personalidad y de sus derechos. La muerte que imponía lutos eternos y divorcio con la vida, fué perdiendo su importancia. Se despertó afición por la música de cámara y fué de mal tono decir: ¡toque un valsecito! Se tomó interés por los dramas teatrales. Empezaron a comprender que el teatro no era sólo agencia matrimonial de niñas... Se advirtió con estupor que en Europa se iba al teatro por ver la pieza y que se trataba de entender el argumento.

En mi tiempo yo no me enteré en la "Traviata", más que de la muerte y el atraso de Armando. Y no me pareció raro, por lo mucho que contaba con el atraso de todos ellos! En la educación se empezó a tomar en cuenta la inteligencia del niño. Se le mandaba, pero, se le explicaba, pues no obedecía a ciegas, como nosotras. Se notó con sorpresa que el amor no sólo existía en las novelas, sino que se solían ver en la vida misma, casos de mujeres que con buen marido y a pesar de la bendición sacerdotal, les palpitaba el corazón por otro hombre. Las madres vislumbraron que el **"buen partido"** no bastaba, que era menester también que Cupido interviniese en la boda y que teníamos que soportarle el capricho.

En las grandes penas y conflictos las amigas venían a buscarnos, en vez de ir al confesor... Se encendían menos velas a los santos, y se trataba de ser más buena, para conseguir los favores celestiales. Las almas que tenían cierta iniciativa, notaban que las empresas salían mejor por propia inspiración, que por el mejor consejo. Se empezó a traslucir que si todavía quedaban fatalidades irreductibles en el mundo, casi todos los males eran el resultado de nuestra inercia. Y el esfuerzo propio vino a enderezar situaciones, que andaban muy mal en manos del Destino.

En cierta ocasión dijimos que Maeterlinck expresaba con más poesía y con más fondo filosófico, lo mismo que balbuceó, en sus inspiradas endechas San Juan de la Cruz y nadie se murió de susto. Soplaban vientos de libertad y la conciencia clareaba sus lindes, en el océano tenebroso. La opinión ajena pareció respetable. La novedad dejó de ser peligrosa y auguró bienes, por encima de los

VENDO

EN AV. MATUCANA, INMEDIATA A CATEDRAL

Casa habitación de un piso. Construcción de ladrillos y tabiques. Consta de 8 departamentos de familia y servicios. Subterráneo. Dos patios. Luz eléctrica. Mide 13.50 metros de frente por 42 de fondo.

Precio: $ 60,000

EN CALLE RECOLETA

Sólida construcción de dos pisos. Consta de 4 cómodas y extensas casas habitación en altos y bajos y dos almacenes. Alcantarillado. Mide: 31.10 metros de frente por 78.70 de fondo. Produce: $ 13 mil 500 anuales.

Precio: $ 160,000

Carlos Ossandón B.

1080-HUERFANOS-1080

PASTA colorada y amarilla para pulir

Discos de Fieltro y Genero
Esmeril en Polvo

OFRECE:

FUNDICION LIBERTAD

LIBERTAD 53-58

MOLINILLOS
PARA HUESOS
MOLINILLOS
PARA CAFE (grandes)
MOLINILLOS
PARA MAIZ

OFRECE LA

Cia. Sueco-Chilena
Holmgren Hnos. y Cía.

ESTADO 32-36

3953-2-f

Accesorios para Automóviles

Para-choques "HERCULES" y "LYON", muy flexibles y firmes.
MAGNETOS BOSCH, BUJIAS, FAROS BUSCA CAMINOS, CUENTA KILOMETROS, etc., etc.
MONTVAL & CO.
AGENTES GENERALES DE LOS AUTOMOVILES
"WINTON", "MOON", "REO"
AGUSTINAS 1041-49, BAJOS HOTEL SAVOY
3975-2-f

aparentes desquiciamientos en que se presentaba. Se aceptó el que una persona pudiera ser perfectamente cristiana, atenida solo a las poquísimas verdades de fe y libre de creer si le place o no en todo lo que no es dogma. Y lo más grande fué que en medio de la tiranía del pensamiento, hubo de aceptarse, que la Verdad espiritual venía de todos lados y que suelen encontrarse las almas más iluminadas fuera de los credos oficiales. Fué muy penoso aceptar que de hecho Dios se comunicaba a las almas libremente y fuera de los únicos canales que el hombre quería ponerle, para mantener el monopolio de la verdad y por medio de ella, la tiranía de la conciencia individual. Este satánico intento de maniatar al omnipotente, ha sido divinamente burlado por el Espíritu de los tiempos que corren. La verdad que designamos con el nombre de "sobrenatural", irrumpe de todos lados en la ciencia, en las artes, en la revelación personal. . . Los únicos que no la ven venir y resplandecer, son aquellos mismos que querrían ser sus transmisores exclusivos, y es, natural que así sea, porque la pasión ciega. El espíritu de nuestra época es espíritu de luz, espíritu de paz, (aunque estemos en guerra), de libertad y de amor. . . Ahora sólo palpamos los desastres, porque nos hallamos en el período de la convulsión o sea de la transición. . . pero ya sabemos a donde conducen tales épocas. Si venimos del abismo es porque vamos a la cumbre! Veremos aún muchos males. Van a caer muros varias veces seculares pero, ¡no importa! Es menester que caigan! para que veamos la llanura ilimitada, en que todos los días se levanta el Sol.

Tenemos a la vista dos signos de progreso indiscutible: mayor conciencia en las almas, un grado muy superior de conocimiento de las leyes espirituales y el descrédito en que lentamente va cayendo la hipocresía o sea la mentira social. Cada día nos vamos convenciendo de manera más palpable de la inutilidad de aparecer cuando no somos. Sabemos que es inútil "faire la farce", porque hay un traidor en la guarnición que nos delata y nos pone en ridículo. Cuando yo logro ocultar siquiera la verdad, la voz se me pone en falsete y me deja en vergüenza. Conozco un amigo que cuando quiere mentir con el silencio, le palpitan las alas de la nariz, y los que estamos en el secreto, sabemos a qué atenernos. A otro le asoma la mentira por los ojos.

Con estos dos signos: mayor conciencia moral y menos hipocresía, tenemos como el anticipo de una época que vendrá lentamente, pero que constituirá la vida social y privada en verdad y, por lo tanto, en justicia. No ha mucho recibí una carta que dice: Hoy en vez de caridad-virtud, existe la caridad-deber.

Pensemos en el progreso de la conciencia moral que supone el que las virtudes de antaño sean los deberes ineludibles de hoy. Si comenzamos a hacer el bien por el bien, ¿qué significa? Que ya no somos niños de primeras letras, que necesitan de castigos o premios. Y todos estos son signos precursores de que el Reino de Dios se aproxima, y que a la antigua ley del terror, sigue el Evangelio, mensaje de promesas de dicha y de paz. No temamos a la libertad y a la verdad, porque la opresión sólo ha hecho esclavos y la mentira malvados. Seamos cada día más libres y más sinceros, y crearemos un porvenir en que brillará la luz y que nos traerá la bondad que es amor y la belleza que es armonía divina!

IRIS

INGENIEROS, Arquitectos y Dibujantes!

Acaba de llegar de Inglaterra gran surtido de papeles de dibujo, en rollos, id. milimétrico, id. ferroprusiato, id. ferrogálico, telas de calco, tintas de dibujo de todos colores. Escuadras, cerchas de celuloides, etc., etc.
Consulten calidad y precios.
LIBRERIA ARTES Y LETRAS N. AVARIA
Estado 48. - Teléfono 554.
2821-2-F

DURAZNOS PARA CONSERVAS

en 20 variedades americanas de gran porte y resistencia para viajar, especialmente adecuadas al comercio de la fruta fresca y la conserva, de maduración escalonada de Febrero a Abril. Extra,
desde $ 500 mil, ofrece
El Criadero de Arboles de Santa Inés
Solicite informes del Administrador, Nos, o del Agente General señor Eladio Vicuña. Agustinas 1150. Casilla 1417. Santiago.
065-25-h

◆

ERROR

Con este título, don Francisco Huneeus, administrador del asilo de la Sociedad Protectora de la Infancia, publica un interesante artículo sobre la colecta que pronto realizará esa Sociedad y en él incluye el aviso que el Patronato de la Infancia ha publicado en los diarios, advirtiendo que ésta no es la colecta que el Patronato realiza anualmente.

El señor Huneeus deplora la publicación de este aviso porque, según él, el presidente del Patronato sabía que este error era involuntario y que la confusión de nombres no ha podido dañar al Patronato.

Quiero hacer presente que el aviso era de tal manera equivocado, que anunciaba la colecta del Patronato, aludía a las Gotas de Leche que esta institución sostiene y daba a la colecta el nombre que el Patronato le ha dado desde la primera que realizó cuando ninguna otra Sociedad había ideado aún este medio de acrecentar sus finanzas.

El presidente del Patronato se dió cuenta desde el primer momento del error, pero el público no se dió cuenta alguna y gran número de personas, aún de las más relacionadas con la institución, preguntaban con interés por los detalles de la colecta que se anunciaba. Era, pues, indispensable restablecer la verdad.

Después del artículo del señor Huneeus, no may duda de que los avisos no volverán a salir, como no habrían salido mañana vez si las discretas observaciones que ahora hace las hubiera hecho el primer día. Por mi parte, creí a cada momento recibir una palabra de él sobre el particular, y sólo cuando vi que esta palabra no llegaba en todo el día, envié los avisos a los diarios.

Dice el señor Huneeus en su artículo que el aviso que anunciaba no ser ésta la colecta del Patronato disminuirá las limosnas que la Protectora esperaba, la que puede verse obligada a devolver a la miseria muchos de los niños que ahora asila. No es fácil explicarse este peligro: las personas que deseen contribuir al mantenimiento de la Protectora, le darán su limosna con o sin el aviso del Patronato; acaso disminuya la cuota con que hubieran contribuído los equivocados a quienes el aviso primitivo indujera en el error de creer que se trataba del Patronato; a éstos iba destinada la advertencia que esta última institución publicaba, convencida de que la Sociedad hermana no habría de querer aprovechar el óbolo de la equivocación en vez del de la caridad.

¿No es evidente que, dejando pasar esto sin observación, cuando en poco tiempo más realizará el Patronato su colecta, estas personas y muchas otras dirían con razón que ya habían contribuído?

Entre estas dos instituciones no puede haber rivalidad alguna; atienden niños de distintas edades por procedimientos completamente distintos también, la presencia del señor Huneeus en la Protectora ha facilitado un acuerdo respecto de las órbitas de acción de ambas, ya que el Patronato atiende los niños hasta las dos años de edad y la Protectora desde dos años para adelante, habiéndose hecho desaparecer el vacío que antes dejaba a los niños sin apoyo cuando salían del Patronato y todavía no entraban a la Protectora.

Creo, pues, que ambas pueden hacer su labor dentro de la más perfecta cordialidad y cortesía, la que sólo puede ser perturbada aparentemente por la desgraciada semejanza del nombre que, en ocasiones, ha perjudicado a alguna de ellas.

Con el mejor espíritu he insinuado en otras ocasiones la fusión de estas dos sociedades que, unidas, harían con el mismo esfuerzo labor incomparablemente más fructífera, pero esta insinuación, acogida anteriormente por "El Mercurio", no ha encontrado hasta ahora eco en la Sociedad hermana y, acaso, nos habremos de contentar con buscar cordial y modestamente alguna modificación en ambos nombres que evite en adelante errores como el que ahora ha tenido la apariencia de distanciarlas.

I. VALDES VALDES.

POLITICA

La situación ministerial

Miembros influyentes de la representación parlamentaria del Partido Demócrata, se acercaron en la tarde de ayer, al Ministro del Interior señor Alessandri, para significarle que la representación parlamentaria de dicho partido no había pretendido jamás crear dificultades ni a la situación política ni al Gobinete.

Al hacer la declaración que el público conoce, sólo se ha perseguído la exteriorización de un deseo para cuando los acontecimientos permitan su realización, juzgando ellos la cuestión con el mismo criterio que ha sido juzgada por el Ministro del Interior, según informaciones de la prensa.

Esto permite, como ya lo digimos, dejar sólidamente afianzada la situación ministerial.

Comités aliancistas

A las seis de la tarde, se reunieron ayer en el Club Liberal, los comités de la Alianza.

En esta reunión se trató de la situación ministerial y, según se nos informa, el comité demócrata declaró que la representación parlamentaria y el partido no han tenido en ningún momento el propósito de perturbar la situación política ni ministerial.

Los comités se reunirán nuevamente el Martes próximo.

Congresales demócratas

Para ayer, a las seis de la tarde, estaban citados los congresales demócratas.

Esta reunión fué aplazada para la semana próxima.

Partido Conservador

Hoy, a las 2 P. M., se reune el directorio general del Partido Conservador.

En esta reunión se elegirá presidente y vice-presidente del Partido.

Jnnta Central Radical

Mañana, a las 6 de la tarde, celebrará sesión la Junta Central Radical en el local de costumbre: salones del Club Radical, Ahumada 242.

El objeto de la sesión es tratar diversos asuntos de orden interno y otros relacionados con los recientes acontecimientos políticos.

Diputados radicales

Se reunieron nuevamente ayer los diputados radicales y siguieron ocupándose de algunos asuntos de actualidad política.

Se ocuparon también del juramento de incorporación a la Cámara.

Partido Liberal Democrático Aliancista

La Junta Ejecutiva del Partido Liberal Democrático aliancista ha dirigido al directorio de Valparaíso la siguiente comunicación:

"Santiago, 31 de Mayo de 1918.— Con todo el interés que merece se ha impuesto la Junta Ejecutiva de la bien inspirada comunicación de ese directorio y de las importantes consideraciones que en ella se hacen valer en orden a la conveniencia de propender, con el mejor espíritu, a la unificación y reorganización del Partido Liberal Democrático, devolviendo a su programa todo el prestigio de sus históricas y honrosas tradiciones.

Coinciden la opinión y los sentimientos que inspiran los actos de nuestra dirección, con los anhelos de nuestros correligionarios de Valparaíso, que corresponden, sin duda, a los sentimientos dominantes entre los correligionarios de todo el país. Ellos no pueden menos de considerar, y con razón, que la reacción liberal que ha permitido organizar, con el concurso desinteresado y patriótico de numerosos elementos liberales-democráticos, un gobierno definido y con amplia base parlamentaria, no debe señalar para nuestro partido la hora de su liquidación, sino, por el contrario, la de fijar definitivamente su rumbo, tratando de recuperar la situación que debe tener en todo movimiento que tienda a reconstituir el antiguo gobierno liberal, cuya base necesaria fué antes y deberá ser siempre la estrecha unión de los elementos liberales.

No se concibe, en efecto, que las fuerzas de opinión con que el partido cuenta, puedan dispersarse en el momento en que el liberalismo toma la dirección y las responsabilidades del gobierno, en vez de concurrir mejor organizadas y disciplinadas a robustecer la situación de la Alianza Liberal llamada a fundar sobre sólidas bases un gobierno de progreso, de orden, de libertad y de verdadera democracia.

La aspiración patriótica de constituir un solo y gran partido liberal con los elementos de las agrupaciones que militan dentro del liberalismo, debe ser la obra armónica de estos mismos elementos y el fruto de acuerdo que los reuna en una sola tienda, con un mismo programa y una misma dirección, en defensa común de los ideales y doctrinas que todos ellos proclamen como principios fundamentales del credo y la misión del liberalismo.

Toda idea encaminada a la realización de estos elevados propósitos, encontrará en esta dirección la más favorable acogida, y así ha acordado manifestarlo a ese directorio en respuesta a su referida comunicación.

Con mi más distinguida consideración, quedo de usted su Afmo. correligionario y S. S.—**Emilio Bello C.**—**Arturo Ibáñez B.**, secretario.—Al señor presidente del directorio Liberal Democrático Aliancista de Valparaíso".

Reclamaciones electorales

Se nos informa que mañana quedarán falladas las reclamaciones pendientes sobre la elección de diputados en el departamento de Santiago.

Conoce de estas reclamaciones la 5.a comisión nombrada por la Cámara.

Sobre el Juramento de los Diputados

El diputado radical de Chillán don Galvarino Gallardo Nieto, ha enviado al señor don Alcibíades Roldán una carta de la cual tomamos los siguientes párrafos:

"Al felicitarle muy sinceramente, por sus últimos artículos respecto del trámite del juramento, quiero expresarle que somos muchos los diputados radicales que, muy a nuestro pesar, seremos compelidos a soportar la fórmula reglamentaria que usted con sobrada razón desestima.

—"Hubiéramos preferido que la mayoría aliancista, sobreponiéndose a consideraciones transitorias, nos amparara en el razonable propósito de resistir la imposición de un juramento anacrónico, que, en su redacción, deja mucho que desear para quiénes pensamos que la tolerancia y el respeto a las ideas deben primar en todo caso.

—"Se nos exije pasar por este trámite: en buena hora, juraremos, si ello fuera inevitable para mantener la cordialidad con los colegas de otras agrupaciones que piensan legítimamente en otra forma, pero créame, mi distinguido profesor y amigo, que, por lo que a mí toca, no atribuyo, ni atribuiré jamás al juramento que prescribe el artículo 9.o del Reglamento de la Cámara de Diputados otro alcance que el de un mero acto de personal deferencia hacia quiénes no profesan las ideas radicales.

—"Es desagradable resignarse a estos convencionalismos, **pero sí**, en al mayoría aliancista faltara entereza, ¿cómo eitar el sometimiento pro-fórmula a estas bagatelas reglamentarias?

—"Así, pues, mi distinguido profesor y amigo, excuse a su discípulo si, por cortesía social y buena crianza, se viera compelido a someterse a esta irrisoria exigencia de un juramento que rechaza con tanta sinceridad como la que otros tienen para defenderla e imponerla".

PARTIDO RADICAL

Centro de Propaganda.— Presidido por don Guillermo Labarca Hubertson y el diputado don Héctor Arancibia Laso, y con asistencia de los secretarios don Julio Molinare Rencoret y don Rudecindo Salas Mora y de gran número de socios celebró sesión el Jueves último el Centro de Propaganda Radical.

Leída y aprobada el acta de la sesión anterior, se dió cuenta: 1. De las solicitudes de admisión de los señores Leocadio Riquelme Becerra, Oscar A. Bustos Agurto, Ismael Morales Villablanca, Ramón 2.o Rodríguez B., Enrique Câmus Sânchez, Heraclio Gonzâlez Castro, Moisés Espina Muñoz, Atlio Escudero O., Eleazar Herrera F., y Bruno Espic López.

2.—De un informe de la comisión calificadora de socios, favorable para las solicitudes de los señores Eduardo Vera Yanattiz, Alamiro Ramírez Jorquera, Isaac Rosemblit Ripsmann, Oscar Acevedo Vega, Néstor Torres Ortiz, Waldo A. Palma Miranda, Héctor Cuevas Contreras, Domingo Oyarzún Moreno, Raul Slater Burgos, Armando Cabezas Fóster, Luis Morales Fuenzalida, Manuel A. Tapia y Antonio Colombet. Fué aprobado.

3.—De un telegrama del Centro de Propaganda Radical "Ramón Briones Luco", de Pisagua, comunicando su constitución y solicitando estatutos;

4.—De una nota del Centro Radical de Ovalle, solicitando el concurso del Centro, la que se contestará.

Promesa reglamentaria. — Prestaron la promesa reglamentaria los señores Osvaldo Illanes Benitez, Armando Alvarez Gonzâlez, Raul Slater Burgos, Diego J. Guzmán P., Oscar Acevedo Vega, Antonio Colombet, Domingo Oyarzún Moreno y Carlos Lagos Inostroza, los que fueron saludados por el director don Abel Gutiérrez.

Carestía de la vida.—El secretario, don Rudecindo Salas Mora, hace un estudio de la situación económica del país y de la carestía de la vida, estableciendo cuán perjudicial es la situación actual para nuestro prestigio exterior y cómo adquiere caracteres gravísimos en el interior. Da a conocer extensamente lo que se ha hecho hasta ahora en el país y en el Uruguay, para salvar los peligros a que se ha referido. Termina proponiendo una indicación que, modificada por don Alberto Hiriart, fué aprobada por gran mayoría en la siguiente forma:

"El Centro de Propaganda Radical, declara:

1.o) Que es una necesidad imperiosa que los poderes públicos se preocupen de los problemas planteados por la carestía de la vida, cuya enorme proporción, junto con desprestigiarnos en el exterior hace que la salud pública se resienta gravemente, con peligro del progreso del país y de la estabilidad de sus instituciones; y

2.o) Que debe procederse, para prevenir en parte estos peligros, a la creación de organismos que, como el de la Junta Nacional de Subsistencias de Uruguay, evite las especulaciones, regulando los precios de los artículos de consumo indispensable y evitando la exportación de los mismos."

Olimpiada de Buenos Aires.— Los señores Jorge Octavio Flores, Abel Gutiérrez y Héctor Arancibia Laso, se refieren al triunfo obtenido por los campeones chilenos en la última olimpiada, acordándose:

1.o) Adherir al aplauso público tributado a los vencedores de la olimpiada de Buenos Aires;

2.o) Enviar una nota de aplauso a la Federación Sportiva Nacional, estimulándola a que continúe en sus trabajos en pro del mejoramiento de la raza;

3.o) Dejar constancia del agrado con que ha visto la actitud de los correligionarios señores Daniel Feliú, Pedro Aguirre Cerda, Héctor Arancibia Laso, Carlos Fanta, Leotardo Mátus y otros, al facilitar el éxito de los campeones chilenos en la reciente jornada deportiva; y

4.o) Solicitar de la representación radical en el Congreso, que coadyuve al pronto despacho del proyecto sobre formación del Stadium Nacional, presentado por el diputado, miembro del Centro, don Héctor Arancibia Laso.

Expontáneamente se reunió entre los socios asistentes, la suma de $ 50, que se destinó a incrementar la subscripción pública iniciada por "La Nación" en favor de los campeones.

Inspector General de Instrucción Primaria.— Se acordó felicitar al Ministro de Instrucción, don Pedro Aguirre Cerda, por el acertado nombramiento del distinguido correligionario don Darío E. Salas para Inspector General de Instrucción Primaria.

Conferencias.—Por lo avanzado de la hora, 10.50 P. M., se levantó la sesión, acordándose dedicar la próxima reunión para oír a los señores Darío Salazar, Héctor Arancibia Laso y Armando Labra Carvajal, que disertarán sobre la modificación del actual reglamento de la Cámara de Diputados.

CENTRO LIBERAL

Hoy, a la hora acostumbrada, celebrará sesión este Centro. Hay importantes asuntos que tratar.

—A las 6.30 se ha citado al directorio de esta institución compuesto de los señores Eduardo García Guerrero, Moisés Poblete Troncoso, Osvaldo Fuenzalida Correa, Humberto Yáñez Velasco, Julio Lezaeta Rojas, Arturo Recabarren León, Fernando Figueroa Vial, Manuel Merino Esquivel y Abel Fagalde V.

A esta misma hora se ha citado a la comisión pro-clausura del debate y precedencia del matrimonio civil al religioso, compuesta de los señores José Maza, Manuel Rodríguez, Ernesto Escobar, Pedro Letelier Elgart, Fernando Figueroa, Gustavo Silva y Moisés Poblete.

Se nos encarga recomendar la asistencia.

PARTIDO DEMOCRATA

Agrupación de Santiago.— Hoy se llevará a efecto la elección de vicepresidente, tesorero, un secretario y cinco directores, conforme al art. 73 del reglamento.

La comisión está compuesta en la forma siguiente: Julio Abarca M., Francisco Lira, de 8 a 12 M.; Jonatás González, Carlos Molina, de 1 a 4 P. M.

El secretario, señor Abarca, está autorizado por el Directorio para recibir el pago de las cuotas.

Dr. GIANELLI
Estudios en Europa
Especialidad en sífilis, piel, vías urinarias.
21 DE MAYO 562
Consultas: 1 a 6

A LOS Agricultores

Tenemos el agrado de avisarles que se está publicando en Barcelona, bajo la dirección de G. Wery, con la colaboración de reputados ingenieros agrónomos y otras personalidades peritas en materias agrícolas, la muy renombrada **ENCICLOPEDIA AGRICOLA**, cuya edición en francés ha tenido tanto éxito en Chile.

Han aparecido en tomos profusamente ilustrados al precio de $ 12 (en pasta de tela) los siguientes:
Química Agrícola (Química del suelo), por ANDRE.
Química Agrícola (Química vegetal), por ANDRE.
Abonos, por GAROLA.
Cereales, por GAROLA.
Viticultura, por PACOTTET.
Higiene y enfermedades del ganado, por GAGNY.
Vinificación, por PACOTTET.
Provincias: a $ 12.50, cada tomo.
Pídanse prospectos.
LIBRERIA ZAMORANO y CAPERAN
COMPAÑIA 1015. —— CASILLA 362
4-f

GRAFITO EN POLVO

Ofrecemos grafito pulverizado y lavado para la fabricación de lubricantes, crisoles, moldes de fundición, pinturas para fierro. Reemplaza con gran economía y ventaja a la plombajina en todas sus aplicaciones.
BESA y Cía.
SANTO DOMINGO NUM. 887
2—f.

CIGARRILLOS
EXTRA FINOS Y ESPECIALES DE
Avilés Hnos.
son los preferidos de los fumadores de buen gusto.
3983-4-f

EL MAS COMPLETO SURTIDO EN PIELES FINAS
encontrará Ud. en la
Peletería Colón
226 - AHUMADA - 226
Casilla 3076. - Teléfono Inglés 2701
No olvide que este Establecimiento cuenta con un TALLER MODERNO para confecciones, transformaciones, etc., etc. OFRECE: Tiras y Pieles al por mayor y menor. Atiende órdenes de provincias.
3941-3-f

TEATROS

Renunciación.—Caballo y Caballero. — La compañía Báguena Bührle estrenó anoche en Santiago la comedia en tres actos de los escritores porteños señores Oscar Videla y Rafael Raveau, titulada "Renunciación".

El tema de esta comedia puede resumirse en pocas palabras:

Luis, estudia medicina en la capital; es de provincia y vive en una pensión en donde ha jurado amor a la hija de la dueña de casa. Una vez recibido, parte a conquistarse un nombre prometiendo a Isabel volver.

Por conveniencia para su triunfo, contrae matrimonio con una prima de Isabel; pero este amor nuevo no logra borrar la antigua afección que se conserva oculta. Y un día vuelven a encontrarse Isabel y Luis y éste siente que la felicidad no la encontrará con su esposa, si no con su primitivo cariño.

Isabel rechaza las proposiciones de huida de Luis y lo convence de que la tranquilidad de su existencia estará al lado de su lejítima mujer. Termina la comedia con la dolorosa partida de Isabel que se sacrifica para darle la dicha a Luis.

"Renunciación" nos presenta bien diseñado el carácter de su personaje principal, Isabel, la que ha sido estudiada con talento y presentada en forma que se hace simpática y se la ve sufrir con dolor. Al lado de ella los demás personajes se apagan un tanto, y algunos de ellos, como el viejo don Carlos, quedan reducidos a un segundo término que pudo ser mejor explotado.

Por lo demás no merecen si no aplausos los señores Videla y Raveau por su comedia. Los tres actos de la obra, que particularizando podríamos calificar de regular, muy bueno y bueno, denotan especiales aptitudes para el teatro.

El público aplaudió con cariño y obligó a salir a escena al autor que se encontraba en Santiago.

Caballo y Caballero.—A continuación de "Renunciación" se estrenó el juguete cómico en un acto de Luis Romero y Eudalio de Formica, "Caballo y Caballero".

Es un gracioso sainete, con chistes que hicieron reir francamente al público. La situación de fondo no tiene mayor interés, pero hay en "Caballo y Caballero" una andaluza y un "rotito" que suplen la debilidad del argumento.

El público pasó un rato muy agradable y aplaudió bastante.

—En cuanto a la interpretación de ambas obras no podemos si nó dejar constancia del progreso que manifiestamente alcanza la compañía chilena de día en día.

Pilar Mata es una dama joven que ha sabido imponerse definitivamente. La Puelma y la Puente trabajan siempre con laudable acierto.

En cuanto a Báguena y Bührle no tendríamos si nó que repetir los elogios que les hemos tributado en otras ocaciones. Sienna y Flores dos galanes muy correctos.

Gaudeamus.

—Para hoy se anuncian tres funciones: matinée con "Los Copihues" de Rogel Retes y "Garrotines y Garrotazos" de Cariola y Frontaura. Sección vermouth "La silla vacía" de Juan M. Rodríguez. Noche "Mal hombre" de René Hurtado Borne.

Teatro Novedades. — Numerosa concurrencia asistió anoche. La zarzuela "El Pobre Valbuena" fué muy del agrado del público. Para hoy, hay anunciadas tres funciones: matinée, a las 3.15 P. M., con la obra de Retes, "La Maiga", y acto de variedades; en especial, la zarzuela "Meterse en Honduras", y tonadillas por Pepita Sirvent, y en la noche, se reprisa la zarz "La Marcha de Cádiz", y acto concierto a cargo de Los Ri Rogel Retes y Pepita Sirvent. P ra mañana, se anuncia el benefi del primer actor y autor Rogel R tes, con un escogido programa.

Compañía Montejano. — nuestro corresponsal en San Fe nando recibimos anoche el guiente telegrama:

"Anoche, a pesar de fuerte via, debutó en el Teatro Munici la compañía de zarzuelas Mont jano, cosechando los artistas ju ticieros aplausos, especialmen Manolita Silles. Hoy en la segu da función fué un triunfo com pleto, siendo muy aplaudido el te nor Laurente. Valera, Clemen Alonso y Montejano. — El Corresponsal".

Notas Líricas

"Thais", de Jules Massenet

Esta novedad, para nuestro público abonado a la opera, subirá a escena en la próxima tempora lírica que principiará en la prim semana de Agosto. Conocemos Thai y sabemos que es uno de los más he mosos poemas de amor que se ha yan adaptado al teatro. Damos a gunos datos sobre este poema. E 1870, el célebre académico franc Anatole France, publicó, en una re vista de su propiedad titulada "Le chasseur bibleografique", un cort poema cuyo proemio era el siguien te: "En aquellos tiempos vivía e Egipto una bellísima hembra que se llamaba: Thais." —Veinte años más tarde Anatole France, volvi a considerar en todos sus detalle su obrita, y poco después publicó la edición definitiva de esa Thais que fué consagrada por la crítica europea como el mejor poema en prosa de aquella época, y que suscitó admiraciones y críticas en el mundo literario.— Jules Massenet, conseguida la autorización debida, hizo adaptar a la escena el libreto por Luis Gallet. Massenet ofreció la premiére de Thais a Carvelho, director de "L' Opera Comique", quien

Carmen Melis, nuestra antigua co cida que nuevamente nos visita este año, en "Thais", de Massenet.

Empleado practico en Fiambrería
Necesitamos
Gath & Chaves
3986-4-f

CIGARRILLOS
"Maryland Cabinet"
Son los mejores
3389-12-F

Fácil y Económica
Manera de conocer el país obteniendo el automóvil
Grant-Six
—— DONDE ——
Wessel, Duval y Cía.
Huérfanos 944 :: Catedral 1220
3887-2-f

En la Librería y Casa Editorial MINERVA
AHUMADA 39 Y 43
Se encontrarán a venta en esta semana:
I. La novela de SADY ZAÑARTU:
DANZARINA DE FUEGO
(Protagonista de la obra: Delia Franciscus o Norka Rouskaya en sus extrañas y misteriosas danzas).
II. La estupenda historia de
RASPUTIN
o LA RELIGION DE LAS CREYENTES DESNUDAS
(Unica traducción del original inglés de Wm. Lequeux).
PEDIDOS DE PROVINCIA.
A. GUZMAN MATURANA
SANTIAGO. — CASILLA 1419
NOTA.—Acaba de aparecer la **FISICA** de Ziegler y Gosting.
Tomo I, $ 5; tomo II, $ 9.
Esta obra y casi todos los textos son de venta exclusiva de esta Casa.
3969-3-f

Cinema Concierto ALHAMBRA

EL CINE DE MODA EN LA CAPITAL

HOY DOMINGO 4 GRANDES FUNCIONES

Matinée, a las 3:

LA LOBA

3.a Jornada de

Los Misterios de Paris

SELECTA, a las 4.30:

La antigua llama

Acción cinematográfica de Luciano Zuccoli, editada por la MILANO FILMS.

Intérprete la hermosa actriz

SUZANNE ARMELLE

ESPECIAL, a las 6.15.

EXITO SIN PRECEDENTES

EL GRAN GALEOTO

o LENGUAS PERNICIOSAS

La más grande obra del Teatro Español, debida al ilustre escritor **don José Echegaray**.

LOCALIDADES NUMERADAS.

NOCHE, a las 9.20.

ESTRENO PATHE

LUZ QUE SE EXTINGUE

Adaptación de la célebre novela de **Rudyard Kipling**. Argumento de una enorme fuerza emocional, cuyas escenas se desarrollan alternativamente en el Cairo, en Londres, en el Desierto de Sudan y en el corazón inexplorado de las selvas africanas.

LOCALIDADES NUMERADAS.

MAÑANA, a las 6.15:

La Novela de la Doncella

A las 9.20:

LA ULTIMA PASION

A las 10.20:

LA NOVELA DE LA DONCELLA

TEATRO VICTORIA: A las 3½: 2.a jornada de LOS MISTERIOS DE PARIS.—A las 6.15: CASADOS EN APARIENCIA. — NOCHE, 9½: EL GRAN GALEOTO

Estrenos absolutos que la Empresa de Teatros y Cinemas Ltd.

PRESENTARA EN SU CINE ALHAMBRA ESTA SEMANA

LA MANO OCULTA

Pecados de la Ambición

El espectáculo de más hermosa inspiración y perteneciente a la serie comenzada por **EL GRAN GALEOTO**. Uno de los más sonados éxitos del cinematógrafo.

Vicisitudes de Amor

Grandiosa película de aventuras. Escenas sensacionales. Carreras a inconcebible velocidad entre un auto y un tren expreso.

FOX

El Torbellino

Creación de **George Walsh**. Argumento delicioso, en el que George Walsh, el gentleman cow-boy, se nos presenta en todos los sports: box, football, carreras, saltos, etc. ¡Será un encanto delirante!

La Casa de las Muñecas

Exquisita producción PATHE, admirable y realista, considerado como uno de los más imponentes espectáculos artísticos y de suprema belleza.

LA MANO OCULTA

PROXIMAMENTE:

LUCHAS DEL HOGAR
Por GABRIELA ROBINET

AMOR DE MADRE
Por BETTY NANSEN

MODERNA LORELEY
(Desnudos de arte)

PLEGARIA DE UNA MADRE
Por MARGARITA RAYO DE SOL

LA MANO OCULTA
La más moderna y sensacional de las PATHE en series

MATINEE

SETIEMBRE

MISTERIOS DE PARIS

y Vistas Cómicas

Tarde - :: 2.a vista seria Pró-Moralidad

Vergüenza

Los sufrimientos de aquellos pobres seres oprimidos por la verguenza de no poder ostentar el nombre de sus padres.

Noche-Platea $ 1.50. :: Tema Conmovedor

La Enemiga

según el drama de Nicodemi y que dió en Santiago María Guerrero. El dolor del hijo que se siente odiado por una madre a quien adora.

Martes 3.a Jornada de LOS MISTERIOS DE PARIS. EL AS ROJO, la más sensacional vista en series se representará durante la semana

TEATRO BRASIL = HOY en Matinée: Platea $ 2
Zoología animada - Sánchez = **TODO POR LA PATRIA**

Tarde a las 6.15
Platea $ 1.20 **LA COMPLICE** Inauguración de las tandas blancas dedicadas a la juventud femenina

NOCHE:
Platea $ 1.50 **LA ENEMIGA** el famoso drama de Niccodemi, interpretado por LINDA PINI (Se repite mañana tarde)

MAÑANA Noche: Primera Función de EL AS ROJO.—El Martes: EL CAMINO DIFICIL. Gran Vista

la puso en escena el año 1894: creadora fué la célebre Sibyl Sanderson. La opera se dió en tres actos y siete cuadros; después Massenet varió, adaptándola en 4 actos y 6 cuadros.

Conciertos

Concierto Aníbal Aracena I. —El Lunes 3 del presente se llevará a efecto en el Teatro Septiembre, un concierto de música de cámara organizado por el distinguido maestro don Aníbal Aracena Infanta.

La personalidad artística de Aníbal Aracena es generalmente conocida y demás estaría extendernos en un estudio analizando su labor, si tenemos conciencia que su entusiasmo artístico no reconoce límites. Es joven todavía y tiene por delante un vasto plan de trabajo por desarrollar, que no dudamos será coronado con el éxito más lisonjero.

Pianista concienzudo, siempre ha descollado por la nitidez de su ejecución.

Como organista es sin disputa el primero en Chile. Bach, César Frank, Guilmant, etc., tienen en él un intérprete fidelísimo.

Como compositor también tiene sus obras que no carecen de méritos.

Aracena es un artista de corazón; sincero siempre y por eso sus composiciones son espontáneas. Canta al amor y a la vida y sus **Andantes** de una exótica languidez son francas expansiones de su alma que no conoce la ficción.

El maestro Aracena como hombre de acción social ha comprometido la gratitud de la sociedad en que vive. Las obras de beneficencia, la instrucción, la Casa de Orates donde da desde hace años conciertos periódicos; la Sociedad Musical de Socorros Mutuos y por último el Asilo de Músicos, obra todavía en ciernes, deben a Aracena su generoso concurso y el contingente inagotable de su entusiasmo por cooperar a toda obra de aliento.

En el mes de Septiembre, Aníbal Aracena irá a Buenos Aires a dar una serie de conciertos. No dudamos que dejará muy bien puesto el nombre de Chile. Como artista y como patriota sabrá cumplir con su deber.

Le auguramos un gran triunfo en su velada del Lunes y hacemos votos porque su próximo viaje sea el principio de su legítima consagración artística.

El próximo concierto Manjón.— El Viernes de la semana que empieza tendrá lugar, en el Unión Central, una nueva audición que ha decidido darnos el distinguido guitarrista señor Antonio Manjón.

Oportunamente daremos el programa que se incluirá en esta nueva audición.

Cinematógrafos

Cine Alhambra.— En la matinée a las 3 se exhibe la tercera jornada de "Los Misterios de París" titulada "La Loba".

En tanda selecta a las 4.30 se anuncia "La Antigua Llama", elegante película cuyo argumento es debido al escritor Luciano Zuccoli, presentada en forma espléndida por la Milano Films. Interpreta el rol de protagonista la hermosa actriz Suzanne Armelle.

En la especial a las 6.15 primera exhibición en esta sección del éxito "El Gran Galeoto o Lenguas Perniciosas".

La obra maestra del ilustre escritor español don José Echegaray ha sido consagrada por el arte cinematográfico. Pocas veces habíamos admirado en la pantalla una visión tan perfecta, tan bien presentada e interpretada. Paul Capellani, Grace Valentín y James Morrison, director e intérpretes de esta film, merecen a nuestro juicio los más entusiastas elogios.

En la nocturna a las 9.20 Pathé nos presenta como de costumbre una de sus buenas producciones, "La luz que se extingue".

El argumento de esta film es adaptado de la popular novela de Rudyard Kipling, obra altamente emocionante.

Su acción se desarrolla alternativamente en el Cairo, en Londres, en el desierto del Sudan y en el corazón de las selvas africanas.

En cuanto a fotografía, mise en sune e interpretación, se nos informa que son de primer orden.

Teatro Septiembre. — Matinée "Los Misterios de París", 2.a jornada de la gran vista "Los Lagartos" y vistas cómicas. Tarde "Vergüenza", 2.a vista de la serie Pro-Moralidad y cuyo conmovedor tema se refiere al sufrimiento de aquellos pobres seres oprimidos por la vergüenza de no poder ostentar un nombre.

Noche, "La Enemiga", el bello drama de Niccodemi dado en Santiago por María Guerrero, el tema trata con profundo sentimiento el dolor del hijo que se siente odiado por una madre a quien adora.

Teatro Brasil.— En la matinée de hoy se exhibirá la vista nacional "Todo por la Patria". El programa será completado con una interesante vista de zoología animada y con la cómica "Sánchez y los dos guardianes".

En la tanda vermouth, que es especialmente dedicada a las familias y a la juventud femenina, se exhibirá la novela "La cómplice", cuyo papel principal está a cargo de la hermosa actriz Elaine Hammersley. Esta artista, en su delicado papel de joven víctima de engañosas apariencias, se manifiesta como una de las futuras grandes favoritas del cine.

En la nocturna se repite, a pedido de numerosas familias, la película "La enemiga", traducida de la obra de Niccodemi e interpretada por Linda Pini. En nuestras crónicas anteriores hemos dado datos sobre esta cinta, una de las mejores que se han presentado en los últimos tiempos.

La calefacción no alcanzó a inaugurarse ayer. Con toda seguridad los aparatos quedarán funcionando mañana, con lo cual esta sala quedará en condiciones de confort para las familias.

Teatro Alameda. — Hoy en especial 6.15 y noche 9.15, estrena este teatro la cinta interpretada por Clara Kimball, La Bertini Americana, titulada "El Círculo de Hierro", el fondo de la obra está basado en la debilidad de carácter de la mujer. La cinematografía despertando la necesidad imperiosa de corregir este mal, por medio de esta obra demuestra a la mujer los errores a que está expuesta en la vida. Pues las barreras sociales, la maldad de los unos, los prejuicios de los otros, forman el círculo de hierro que lanza a la mujer hacia el más fácil camino.

En matinée Gustavo Serena en el Príncipe Rudolfo, 2.a etapa de "Los Misterios de París" presentada con suntuosidad y lujo. Además el estreno "Tripitas enamorado".

Teatro Electra.— Hoy tres funciones: matinée a las 3, estreno "Una misión secreta", "El faro a obscuras" y "El Detective Lecocq".

Vermouth a las 6.15, estreno "La Novela de la Doncella", la primera comedia picaresca de la Pathé Italiana. Noche, a las 9.15, estreno, acción cinematográfica de Luciano Zúccoli, "La Antigua Llama". A la presentación elegante de esta película se une la novedad de su argumento.

El papel de protagonista está a cargo de la actriz Susana Armelle.

Garden Theatre. — Tres funciones presenta hoy este teatro: matinée, a las 3.15 P. M., en la que se exhibirán las siguientes vistas: el drama policial en diez partes, "El detective Lecocq contra el duque de Sairmeuze", el drama de aventuras "El faro a obscuras", el drama de cow-boys y pieles rojas con batallas, titulado "La misión secreta", y la vista cómica "Las locuras de Pancho y Pepe".

Sección especial, a las 6.15 P. M., en la cual será estrenado el romance de amor cuyo argumento relata la historia de una modistilla que llega a condesa, titulado "La antigua llama".

El rol de protagonista lo desempeña la actriz Susana Armelle, conocida del público en "Mademoiselle Ciclone".

Función nocturna, a las 9.30 P. M., en la que será exhibida por segunda vez el éxito Fox, la adaptación cinematográfica de la obra maestra del gran dramaturgo español José Echegaray, titulada "El gran Galeoto". Es director artístico de la obra el metteur en scene de la Comedia Francesa Paul Capellani, quien junto con el gran actor James Morrison y la hermosísima actriz Grace Valentine desempeñan los roles de protagonistas del drama.

Mañana Lunes, estreno Pathe París, "La luz que se extingue".

Teatro Dieciocho. — Un programa extraordinario presenta hoy este teatro.

En la función de la tarde se estrenará la obra que en tiempo no muy lejano, nos hizo conocer la trágica española María Guerrero, "La Enemiga", original del escritor italiano Nicodemi, interpretada por la actriz Linda Pini.

En la función de la noche irá el estreno titulado 'Vergüenza', segunda vista de la Sociedad de los Estados Unidos Pro Moralidad. El objetivo que inspiró al autor del argumento, es la censurable actitud de una persona injusta, que señala con el dedo, despreciativamente a un pobre infortunado, tiene más poder para desanimarlo y arruinarlo, más fuerza para hacerlo un criminal, que lo que podría un consejo bondadoso de cien mil hombres justos.

La interpretación está a cargo de la actriz Zena Keef.

Nota de la empresa:

En el ánimo de hacer saber una vez más al público que frecuenta esta sala y en especial a las familias del barrio, que la empresa de este teatro revisa todas las películas antes de exhibirlas, ponemos en el conocimiento de ellas, que las dos películas que se ofrecen hoy en especial y la de la vermouth, son de gran fondo moral, no habiendo siquiera escenas que pudieran dañar la susceptibilidad de la persona más delicada.

La comisión que se encarga de revisar las películas para la función de los niños, ha escogido para hoy en la primera matinée, que es a las dos de la tarde, una vista de cow-boys titulada "Las luchas del Far West" y unas cómicas por Chaplin y Tripitas.

En la segunda matinée, a las 3 en punto, se estrenará la cinta a cargo de Mary Milles Minter intitulada "Maruja la ladronzuela".

American Cinema.—Como día festivo dará este cine hoy tres escogidas funciones: en la matinée, la primera jornada de "Los misterios de París", obra por el galán de la Casa Caesar Film, de Roma, Gustavo Serena.

En la especial, estreno de "Salvada", vista americana y en la noche la obra de Casa Pathé, "La novela de una doncella".

Teatro Delicias.—Este concurridísimo teatro del barrio de la Alameda, dará hoy tres funciones: en la matinée, la producción de la Casa Selznick "El obstáculo".

En la especial, estreno de la primera jornada de "Los misterios de París", creación de Gustavo Serena, y en la nocturna, la vista marca Universal "La Cómplice".

Teatro Atenas.—Tres estrenos presentará esta sala hoy: en la matinée, la vista de la Casa Pathé "El culpable".

El la especial, la segunda jornada de "Los misterios de París" por el actor Gustavo Serena, y en la nocturna, inauguración del servicio Pathe de París, la obra "La última pasión", por Signoret.

Mundial Cinema.—Plaza Almagro.—Para hoy anuncia este teatro tres funciones: en matinée, los episodios 8, 9 y 10 de la película de éxito "La Máscara Roja", interpretada por los artistas Grace Cunard y Francis Ford. En la especial, las series finales de "El misterio de la doble cruz", y en la noche, la novela de Marcel Prevost "Vírgenes a medias".

Teatro Excelsior.—Hoy da este teatro tres funciones: en tanda selecta, a las 3 P. M., pasará las series finales de "Las siete perlas"; en vermouth, a las 6 P. M., "Poder soberano", por Hesperia, y en la noche, a las 9.15, "Todo por la Patria".

AVISOS DE CRONICA

TEATRO DE LA COMEDIA

HUERFANOS ESQ. MORANDE

Compañía Chilena de Comedias

BAGUENA-BUHRLE

HOY DOMINGO, 2 DE JUNIO DE 1918, HOY

3—Importantes funciones—3

A las 3.30 P. M. en matinée:

1.o La comedia en dos actos, 3 cuadros de R. Retes

LOS COPIHUES

2.o **GARROTINES Y GARROTAZOS** de Cariola y Frontaura.

Vermouth a las 6.15—La comedia en 2 actos de J. M. Rodríguez

LA SILLA VACIA

Noche a las 9.30 P. M.—Exito, éxito de la comedia de R. Hurtado Borne

MAL HOMBRE

TEATRO NOVEDADES

Compañía de Zarzuelas y Variedades

PEPITA SIRVENT

HOY DOMINGO 2 DE JUNIO

MATINEE a las 3.15 P. M.

LA MAIGA

de Retes, y acto de Variedades.

ESPECIAL a las 6.15 P. M.

METERSE EN HONDURAS

y tonadillas por Pepita Sirvent.

NOCHE a las 9.15 P. M.

LA MARCHA DE CADIZ

y acto de Variedades por Los Ribos, Retes y Pepita Sirvent.

Mañana Lunes, beneficio del 1er. actor Rogel Retes.

Precios de costumbre.

TEATRO ELECTRA

Catedral esq. Sotomayor

En las tres funciones música por la ORQUESTA VERGARA

Matinée a las 3.—3 estrenos:

EL DETECTIVE LECOCQ

EL FARO A OBSCURAS y otra

Vermouth a las 6.15—Exito Pathé

LA NOVELA DE LA DONCELLA

Noche, a las 9.15, estreno arte italiano

LA ANTIGUA LLAMA

por Susana Ornelle.

GARDEN THEATRE

— Biógrafo-Concierto —

HOY DOMINGO, HOY

Gran matinée a las 3.15 P. M. Niños 0.60.—El drama policial en 10 partes: **El detective Lecocq contra el duque de Sairmeuze.**— El drama de aventuras: **El faro a obscuras** y **La misión secreta.**

Sección especial de gran moda a las 6.15 P. M.—Estreno: **La antigua llama.**

Función nocturna a las 9.30 P. M.—Exito triunfal. 2.a exhibición. Lo más hermoso. Lo más artístico. Lo más sublime:

EL GRAN GALEOTO

ESPECTACULOS MAX GLUCKSMANN

Alameda.— Especial y noche: El círculo de hierro.

American Cinema.— Especial: Salvada.—Noche: El círculo de hierro.

Coliseo Nacional.—Matinée: Maruja la ladronzuela.—Noche: La estafa final.—La desconocida.

Selecta.—Noche: Maruja la ladronzuela.

Carmen.—Matinée: Las luchas del Far West.—Especial: La estafa final.—Noche: Beatriz.—Los rayos ultravioletas.

Gran Circo.—Noche: La fuerza del vicio.

Iris.—Matinée: El dragón de Mariquita.—Especial: Maruja la ladronzuela.

Dieciocho.—Matinée: Maruja la ladronzuela.

Cine Mundial.—Especial: La doble cruz 13-14-15 series.

Condell.— La doble Cruz 13-14-15 series.

Alfredo Fanta DENTISTA
Bandera 537
Consultas: 8 al

J. Denis Lay Dentista
AHUMADA 68

GALVARINO PONCE
DENTISTA
Cirugía y enfermedades de la boca, Bandera 537. Teléfono 776.

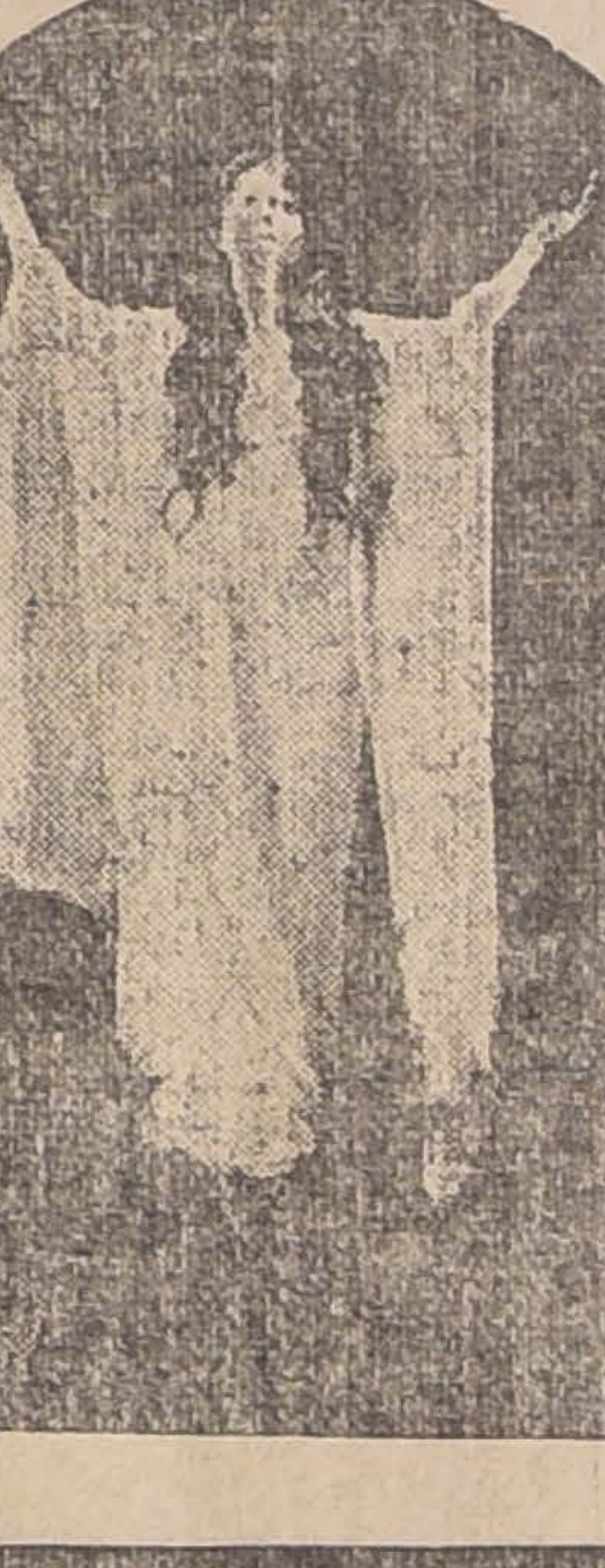

Teatro ALAMEDA Tarde 6.15 y Noche 9.15

CLARA KIMBAL en

El Círculo de Hierro

TEMA: La debilidad de carácter de la mujer constituye la desgracia de si misma

Matinée: GUSTAVO SERENA

EN 2.a ETAPA

Misterios de París

Por primera vez en SANTIAGO se representará en la próxima temporada de Opera en el Municipal:

THAIS

Pero, antes de ésto, Ud. la podrá admirar muchísimo más suntuosamente adaptada de la famosa novela de ANATOLE FRANCE, e interpretada por la célebre actriz clásica:

MARY GARDEN

Próximamente en los principales Cinemas de Chile

Concesionarios exclusivos para la costa del Pacífico:

JOSÉ TRAVER & Co.

The Co-Operative Film Co. of New York

2 F

EL TESORO DE LA JUVENTUD

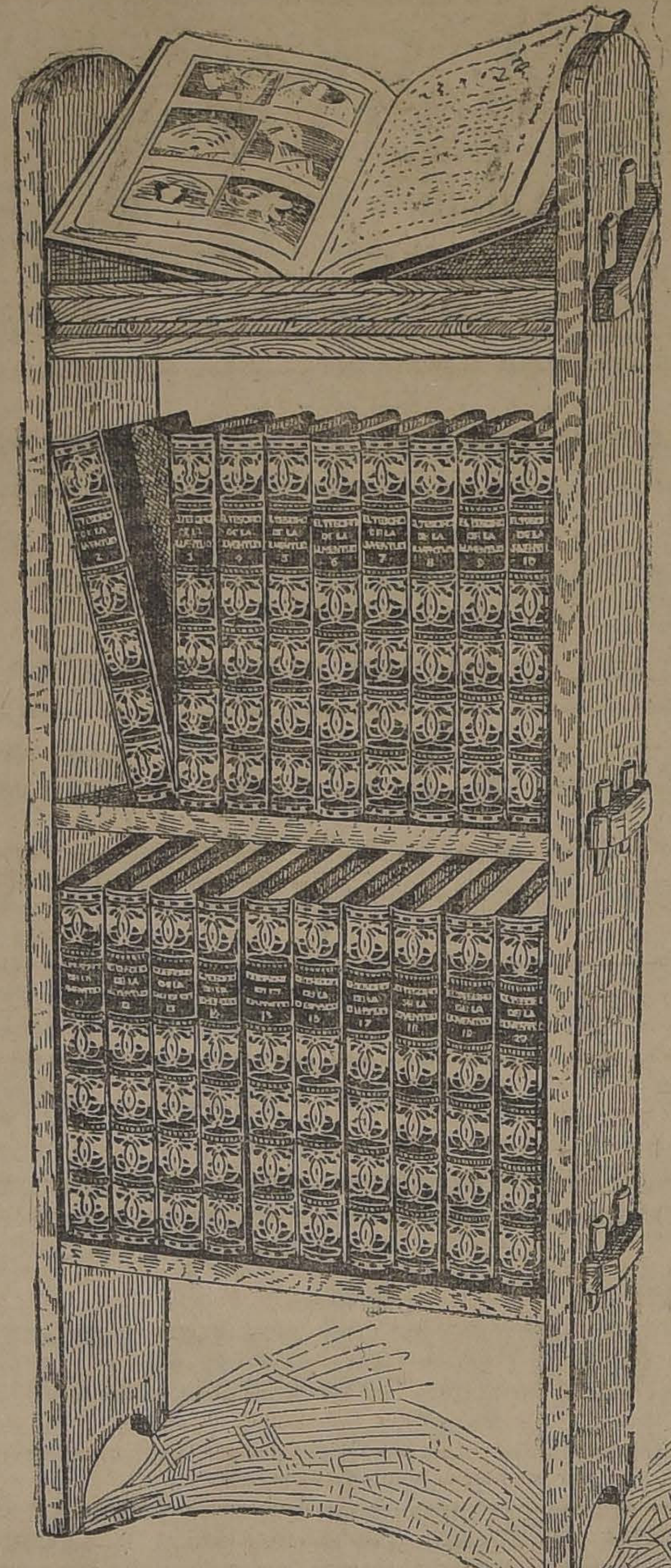

20 magníficos tomos, 7,160 páginas, 7,500 ilustraciones, 165 láminas en colores
Índice de 20,000 entradas.

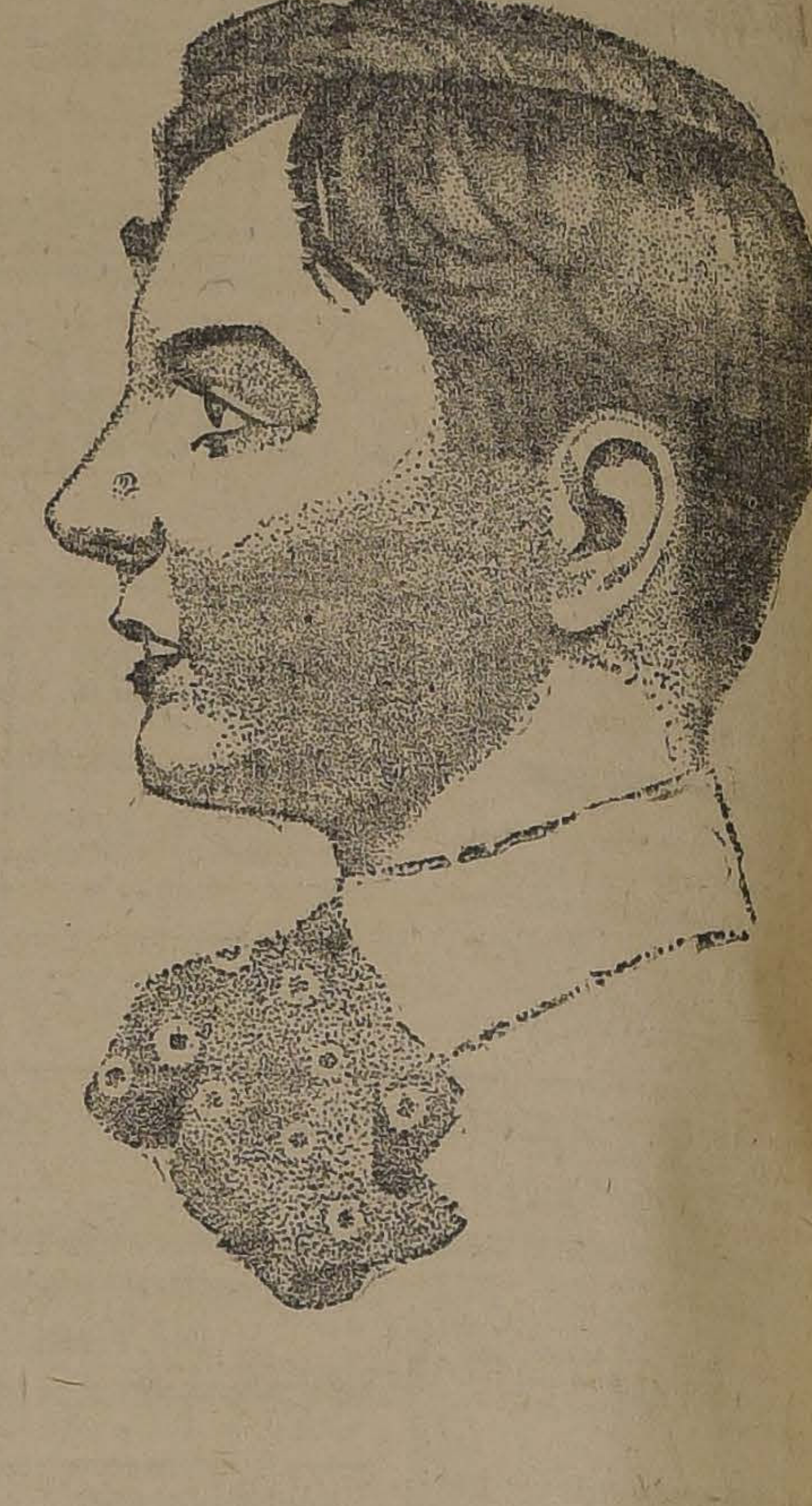

Sólo $ 20 pagados ahora
y
70 cts. diarios durante unos meses.

Una obra ya acreditada

Este libro sin igual ha obtenido un éxito verdaderamente extraordinario.

Más de medio millón de ejemplares se han vendido en poco tiempo de las ediciones en inglés, francés e italiano.

Tan colosal y rápido éxito, acaso no igualado jamás por obra alguna, movió al Editor a preparar con todo esmero una nueva edición en español.

No se trata en manera alguna, de una traducción, sino de una edición especial, que aunque conserva todos los excepcionales méritos de las otras ediciones ostenta desde el principio hasta el fin los rasgos característicos de una obra hecha especialmente para el público de la América Latina.

No se ha escatimado esfuerzo alguno, ni tiempo, ni gastos para llegar a obtener un libro excepcional cuyas páginas son una inagotable fuente de interés, de instrucción y de placer para todos los lectores así pequeños como grandes.

En el cuerpo de redacción figuran escritores y hombres de ciencia, de indiscutible autoridad, verdaderos maestros en el difícil arte de exponer lo más importante del saber humano, con admirable sencillez y claridad.

El título "El Tesoro de la Juventud", pudiera hacer creer que es este un libro interesante y provechoso solo para los lectores jóvenes; pero no es así: basta examinar uno cualquiera de los veinte magníficos volúmenes que componen la obra, para que al momento se comprenda que si bien es cierto que se ha tenido muy en cuenta a los lectores jóvenes, es este libro tan extraordinariamente cautivador, están sus páginas tan llenas de mil y mil asuntos rebosantes de interés, y que ya sea una persona de pocos años, ya un anciano lleno de experiencia quien hojee sus páginas, encontrará en ellas mucho que le interesa, mucho que le atrae, mucho que le instruye y deleita.

Esta obra es única en su clase. Aunque la variedad de los asuntos de que se ocupa le da carácter de enciclopedia, dista mucho de lo que es una enciclopedia corriente, puesto que no es una colección de artículos secos y eruditos; todo lo contrario, sea cuál fuere el asunto que en ella se trate, la claridad, la sencillez y la amenidad en la exposición, la riqueza insuperable de los grabados, las bellísimas láminas en colores, todos y cada uno de los rasgos característicos en "El Tesoro de la Juventud", atraen la curiosidad del lector e irresistiblemente fijan su atención, para instruirle deleitándolo, para ilustrarlo por su propio gusto, sin aridez, sin tecnicismos, sin cansancio.

La mejor de las ediciones

La mejor edición de "El Tesoro" es la que se ha hecho en castellano:

1.o—Porque ha sido preparada después de las otras y en ella se han reunido todas las excelencias de aquéllas, aumentándolas con las observaciones de la crítica y los consejos de la experiencia y del uso.

2.o—Porque se ha agregado muchísimo y costoso material sobre España y la América Latina, escrito por eminentes hombres de estos países, así como gran número de ilustraciones, muchas reproducidas de fotografías especialmente tomadas para la obra.

3.o—Porque hasta la excelencia material de la edición castellana supera a las otras ediciones.

Exposición del "Tesoro"

El "Tesoro" está en exposición en el número 27 del Pasaje Matte, o en Valparaíso, Avenida Pedro Montt 41, donde los volúmenes pueden ser examinados con toda comodidad.

W. M. Jackson, editor de los libros selectos en castellano e inglés, ofrece al público de Chile una nueva obra en castellano.

"El Tesoro de la Juventud" es una enciclopedia de conocimientos generales dedicada principalmente a los niños, adolescentes y jóvenes, y es la más perfecta obra educadora que se ha publicado hasta el día.

Lo que es "El Tesoro"

"El Tesoro de la Juventud" fué creado para satisfacer "la divina curiosidad" de los niños y los jóvenes. Responde a cualquiera pregunta que pueda hacer un niño, de un modo claro y en el lenguaje sencillo que éste pueda entender. Guía, educa a un tiempo al niño y al padre.

Es un regalo de inapreciable valor para niño o un joven. Hasta ahora no habían sido presentados de modo tan admirable a la naciente imaginación de los niños, los tesoros del vasto mundo. La hábil presentación de los asuntos, tanto en la exposición como en los grabados, y el perfecto conocimiento de la juventud, demostrado por los redactores y autores que han contribuído a esta obra, han hecho que lo que un niño o un joven desea saber y lo que debe saber, sean idénticos, una sola cosa.

Catorce grandes secciones

Los conocimientos acumulados en esta obra están divididos en catorce grandes. secciones,. con los siguientes títulos: La Historia de la Tierra, El Libro de la América Latina,. El Libro. de nuestra Vida,. El libro. de los "Por Qué, Cosas que debemos saber, Hombres y Mujeres célebres, Los dos grandes reinos de de la Naturaleza, Los países y sus costumbres, Historia de los Libros Célebres, Juegos y Pasatiempos, El Libro de la Poesía, El Libro de Hechos. Heroicos,. El Libro de Lecciones recreativas y el Libro de Narraciones interesantes.

En vez de colocar cada sección en un volumen separado, se han distribuído de tal manera, que cada sección aparezca en casi todos los volúmenes. De este modo los veinte. volúmenes de que se compone la obra son igualmente interesantes e igualmente valiosos. El niño es llevado de un asunto a otro sin fatigarse.

Las Ilustraciones

"El Tesoro de la Juventud", puede decirse que va a la cabeza de los libros en su pródigo uso de grabados: grabados que no solamente adornan sino que realmente ilustran su texto. Muchos de ellos son en colores; los pájaros y sus huevos, peces, mariposas y flores, aparecen en los libros con sus propios colores. Tiene, además otros grabados preciosos, reproduciendo famosos cuadros o fotografías de admirables obras de escultura, así como lo mejor que se ha hecho en arquitectura en todo el mundo. En ninguna parte puede encontrarse una colección tan hermosa de grabados.

Cuadros que enseñan

Inmediatamente después del objeto mismo, el grabado es el que mejor logra hacer la llamada más fuerte a la vista y al entendimiento.

La vista sólo puede tomar de una sola vez una parte únicamente de un gran edificio, por ejemplo, y entonces el cerebro tiene que unir las diferentes impresiones fragmentarias. La cámara fotográfica lo toma todo de una sola vez y lo reduce a un tamaño que podemos apreciar en conjunto de un solo golpe de vista o en sus detalles si queremos. ¿Quién de nosotros no ha sorprendido en una fotografía detalles que se nos habían escapado teniendo delante el objeto mismo?

Hasta los niños más pequeños se entusiasman de tal modo con las ilustraciones en "El Tesoro" que no pueden dejar de leer el texto que aparece al pie de cada uno. La fotografía de un lugar, una persona o un procedimiento, quedará impresa en la memoria por muchos años después que el texto ha sido olvidado, apareciendo en la mente, en el instante que la fotografía es recordada.

El Indice

El índice de esta obra contiene en conjunto más de 20,000 entradas que le permitirán al lector encontrar pronto y fácilmente cualquier cosa que haya en el contenido de los diferentes volúmenes.

Las Encuadernaciones

Los diferentes estilos de encuadernación han sido escogidos para satisfacer todos los bolsillos y todos los gustos.

La encuadernación más barata es la de tela, azul oscuro, con el título de la obra, el número del volumen y un diseño ornamental ricamente dorado en el lomo. Es una encuadernación sencilla y elegante de atractiva apariencia y de lo más fuerte y mejor que puede hacerse en su clase.

Las otras encuadernaciones son preferibles, puesto que están hechas con magníficas pieles, muy bonitas y muy fuertes, perfectamente adaptadas al carácter de una obra que seguramente será leída y releída incontables veces.

Para los que deseen una encuadernación más durable que la de tela, pero a un precio módico, está recomendado el estilo Roxburghe, que tiene el lomo de cuero color castaño oscuro, con un hermoso veteado parecido a los nervios de una hoja de árbol, y ornamentado en oro con un precioso dibujo, siendo las tapas de tela de un color que armoniza en el lomo.

Los que se interesan por adquirir un libro que sea al mismo tiempo de un costo comparativamente moderado, y de la mayor solidez y belleza, deben de elegir la encuadernación de 3|4 de tafilete, en negro, con adornos estampados en oro en el tejuelo de los lomos. Las cantoneras son de la misma piel y de tela color verde oscuro el espacio que queda en las tapas. Este estilo lleva el canto superior de cada volumen con un excelente dorado bruñido.

Por último, para los que deseen una cubierta flexible se han hechos unos cuantos ejemplares en fino tafilete, color de vino, con todos los cantos dorados, una verdadera magnificente colección de libros que hablan muy alto de la cultura y el fino gusto de las personas en cuyo hogar se ven. Es un verdadero placer tener estos libros en las manos.

Sólo $ 20 al mes
y puede usted elegir entre tres encuadernaciones sin aumentar su costo mensual.

Oferta introductoria

El Editor del "Tesoro" da por seguro el éxito en todos los países de América donde se hable castellano. Sabe que basta examinar el libro, siquiera sea a la ligera para sentir el deseo de adquirirlo. Y su convicción de que es así, le ha deciddo a recurrir a un medio original de propaganda: el de poner en circulación un número limtado de ejemplares de la obra, a precio reducido, que, vendidos en muy poco tiempo, sea cada uno de esos ejemplares como un centro propagador de las positivas excelencias del "Tesoro".

Y más aún: a fin de que la vènta de esas primeras colecciones sea lo más rápida posible, y puedan llegar a hogares de toda clase y condición, además de fijar un precio provisional sumamente bajo, puedan, los que así lo deseen, pagar ese precio reducido mediante varias entregas. sucesivas de pequeñas cantidades mensuales.

Pero esos ejemplares pueden durar muy poco tiempo y será completamente imposible vender más que el pequeño número reservado para la venta introductoria a este precio especial.

Cada día aumenta el precio del papel, de la tela, el cuero y de todos los materiales que entran en la manufactura de los libros, y será absolutamente necesario aumentar el precio de la obra una vez agotada la edición introductoria.

Otras dos cosas han influído mucho en hacer que el precio del "Tesoro" será muy módico aún cuando la venta introductoria termine y se venda en un precio más elevado, y son las siguientes:

1.o—Para la venta en Sud-América se imprimió un número de ejemplares muy crecido, reduciendo así, en gran parte, el costo del papel, impresión, encuadernación, etc.

2.o—El "Tesoro" se vende por el Editor directamente al público, ahorrándole así al comprador las ganancias de los intermediarios.

La oferta actual, por lo tanto, presenta una oportunidad, única, pero una oportunidad transitoria que durará muy poco tiempo y que será perdida para siempre por el que se demore.

Y además de esta razón para apresurarse hay otra, de menos importancia, pero que vale la pena de tomar muy en cuenta.

Los que se demoren en mandar sus pedidos tendrán, con toda seguridad, que esperar para recibir sus libros. Como todo el mundo sabe, ahora hay muchas dificultades para recibir mercaderías del extranjero y tomando en cuenta el mérito del "Tesoro" y las grandes ventajas de la presente oferta, es casi seguro que las remesas no llegarán en cantidades suficientes para seguir el paso de la venta.

¡No se demore!

Si usted no puede visitar la exposición del "Tesoro", en el N.o 27 del Pasaje Matte, o Avenida Pedro Montt 41 en Valparaíso, inmediatamente, la mejor manera de evitar disgustos y demoras, será mandar el cupón inserto más abajo, con el pago inicial, para ordenar se le reserve una colección hasta que usted decida sobre el estilo de la encuadernación que prefiere. El dinero se le devolverá en seguida si usted se decide a no comprar el "Tesoro" después de haber examinado el catálogo que se le mandará al recibir el cupón.

W. R. JACKSON FECHA..................
CASILLA 3987, SANTIAGO

Incluyo $ 20.—Sírvase reservarme una colección completa de EL TESORO DE LA JUVENTUD y enviarme un catálogo donde pueda seleccionar el estilo de encuadernación que yo prefiera. Queda entendido que usted me devolverá el dinero en seguida si yo decido no comprar la obra después de examinar el catálogo.

NOMBRE..................
PROFESION U OCUPACION..................
CALLE Y NUMERO..................
CIUDAD..................

OPINIONES AUTORIZADAS

SOBRE

EL TESORO DE LA JUVENTUD

Omer Emeth

Crítico Literario y Director de "El Peneca"

He examinado cuidadosamente los tomos del "Tesoro de la Juventud" y me apresuro a dar al Editor de esta magna obra mis más sinceros parabienes.

En mi calidad de Director de la revista infantil "El Peneca", tengo, en asuntos como éste, alguna experiencia, la cual me permite declarar francamente y sin temor que, entre los muchos libros y revistas infantiles leídos y aprovechados por mí en provecho de "El Peneca", "El Tesoro de la Juventud" descuella por la riqueza de su materia y por la hermosura de su forma.

Muy merecido es, en verdad, el título que lleva, puesto que, tanto por la abundancia, variedad y sustancia de las lecturas, es todo "un tesoro".

Allí, en efecto, combínanse en manera exquisita, lo necesario, lo útil y lo ameno: la historia y la geografía, la física y la química, la técnica de las industrias, artes y oficios, en una palabra, todo cuanto puede educar e instruir al niño.

Abundan, por otra parte, las enseñanzas morales, los versos, las leyendas y cuentos y todo aquello que alimenta y robustece la fibra moral en la infancia, o deleita al niño abriendo ante su imaginación, ávida, los anchos campos del ensueño.

Cuanto a la forma, es decir, a los grabados, mapas y demás ilustraciones que acompañan a las lecturas, es absolutamente espléndida y constituye por sí sola un museo a la vez instructivo y deleitoso.

Agregaré, para hacer cumplida justicia a esta obra, que no sólo los niños, sino también los padres y hermanos mayores de éstos sacarán de ella abundante deleite e instrucción.

Complázcome, pues, en felicitar al señor Editor, y en augurarle un éxito proporcionado a la magnitud de la obra.

* * *

Moisés Vargas

Ex-Subsecretario de Instrucción Pública

Por lo que he alcanzado a conocer de su obra, estimo que ustedes obtendrán no sólo un éxito editorial sino además pedagógico, ya que el método tan nuevo seguido en la composición de cada uno de los veinte volúmenes de que consta, conserva intacto el interés del lector grande o pequeño, a través de sus nutridas páginas.

Al repartir cada sección entre los diferentes volúmenes, reduciendo cada materia a las páginas indispensables, han evitado ustedes muy diestramente el cansancio inevitable en la lectura de cualquier libro relativo a un sólo tema. "El Tesoro de la Juventud" será, pues, el libro favorecido no sólo de los niños, sino de toda persona que conserve su juventud espiritual, es decir, despierta la noble curiosidad del saber.

El mérito principal del libro descansa en la variedad del tema, pues se suceden unos a otros, sin guardar entre ellos ninguna relación de analogía. Lo cual permite a los lectores asimilar los conocimientos en la misma forma que se los ofrece la vida diaria, pues sólo en los colegios en que se siguen cursos sistemáticos, entran los conocimientos por orden de series graduadas y a veces en forma fatigosa.

* * *

Víctor Domingo Silva

Poeta, Autor Dramático

El hojeo y la lectura de su obra me han proporcionado la más viva y agradable de las emociones que como insaciable lector, haya saboreado en los últimos tiempos. Debo confesar a usted, que tomé un volumen, no sé cual, con cierto pesimismo, porque, desgraciadamente, la producción literaria va haciéndose cada vez menos capaz de satisfacer las exigencias del buen gusto. Y hé aquí, sin embargo, que sin esfuerzo me sentí arrastrado a coger y examinar los demás volúmenes, para concluir en la convicción de que tenía ante la vista una obra del más alto mérito, digna de ocupar un sitio de honor, lo mismo en la biblioteca del hombre de estudio que en el escritorio del colegial.

Esta Enciclopedia de conocimientos ha sido preparada con tan rara habilidad, que logra el máximum de interés sin perjuicio alguno para la veracidad y exactitud de las informaciones científicas que son su base. En otros términos, lo pintoresco y ameno, realzado con oportunos recursos gráficos, no resta ningún valor a lo "enciclopédico" en esta obra, que tiene que ser así una verdadera golosina intelectual para la juventud de todas las razas y naciones, sin que deje por eso de ser también factor de utilidad como obra de consulta.

Hojeándola he recordado los tiempos de mi infancia escolar y he sentido una santa envidia hacia los niños de hoy y de mañana, pues nosotros hemos carecido en absoluto de libros como éste, a una edad en que es insaciable la sed de conocer y en que los textos corrientes, a menudo áridos y deshilvanados, no suelen producir otro fruto que el de una prematura fatiga de la imaginación y una fobia, a veces incurable, por la lectura seria.

En esta impresión, que no tiene por cierto ninguna autoridad, no ha influído el ver al frente de la redacción de su obra, firmas como las de Unamuno, Edwards, Rodó y Urbina, familiares a los lectores de habla castellana. Yo he prescindido de todo influjo extraño al mérito intrínseco de "El Tesoro de la Juventud", y al felicitar a usted por su publicación, no experimento otra satisfacción que la de cumplir con un hermoso deber, agregando mis augurios a los que ya debe usted haber recibido por el buen éxito que aguarda a su libro y que, a mi juicio, ha de ser universal.

* * *

Alfredo M. Aguayo

Educador y publicista cubano

He leído atentamente el "Tesoro de la Juventud", que me ha facilitado, y me complazco en manifestarle la impresión extraordinariamente grata que me ha producido dicha obra. He puesto ésta asimismo en manos de mi hijo menor, de trece años de edad, y he podido observar el interés intenso y sostenido que su lectura le causaba.

Ambas impresiones han actuado en sujetos muy distantes entre sí por la experiencia y por la edad, y, sin embargo, coinciden en un mismo resultado. "El Tesoro de la Juventud" es un libro delicioso e instructivo, capaz de proporcionar largas horas de felicidad y de alegría a quienes lo lean, sobre todo a los niños y adolescentes, para quienes fué escrito.

Felicito a los editores por el admirable esfuerzo que acaban de realizar dotando a nuestra literatura juvenil de un instrumento de autodidáctica, no superado en lengua castellana.

Don Arturo Alessandri

Senador, Jefe del Gabinete

Considero que una obra como la publicada por ustedes, con el título de "El Tesoro de la Juventud", viene a satisfacer una necesidad altamente sentida por todos los que se preocupan del fomento de la cultura de nuestro país. Aprovechando la experiencia de los anglo-sajones, en la educación de la familia y su profunda comprensión del alma del niño, ustedes han enriquecido ese caudal con la sustancia de intelectos privilegiados de nuestras raza común, como Unamuno, Rodó y otros que han dado a la obra un carácter propio y una modalidad nuestra.

Los volúmenes de esta obra han sido sometidos a un número de hombres y mujeres prominentes que se destacan en diferentes campos de actividad en la sociedad intelectual de Chile, rogándoles examinarlos y dar su opinión sobre ella.

En estas páginas se encuentran las opiniones que esas caracterizadas personas se han servido escribir, las cuales hablan por sí mismas.

A continuación también aparecen juicios de personalidades cubanas y traducciones de juicios dados sobre la edición inglesa de esta obra, que ha alcanzado un éxito enorme en Inglaterra, Estados Unidos y Cuba.

Los que han colaborado en esta obra han demostrado tener un conocimiento perfecto del niño, al presentar todo cuanto puede llamar su atención e instruirlo en un lenguaje claro y persuasivo. Un cuerpo de redactores, que son al mismo tiempo educacionistas distinguidos, ha tenido a su cargo la presentación de las diferentes materias de este libro, que son, como podrá verlo quien quiera que lo examine, el trasunto de las más nuevas adquisiciones científicas, o las tradiciones más celebradas de los trozos más escogidos de la literatura universal, mil y mil asuntos que instruyen, deleitan al niño y estimulan en él los más generosos impulsos que germinan en su alma.

Junto con este grupo de redactores, que han ofrecido a la literatura castellana tanta riqueza científica y literaria todavía ignorada de nuestro público, "EL TESORO DE LA JUVENTUD" cuenta con la colaboración de especialistas de renombre continental, cuyos son los estudios que sobre una materia determinada o a su país respectivo se refieren.

Don Miguel de Unamuno, en un hermoso prólogo llama a este libro "Una Enciclopedia Popular, un libro acerca de todo para todos y singularmente para los jóvenes. Para los jóvenes de espíritu, queremos decir, para aquellos que conservan fresca y viva la curiosidad, que es la juventud del espíritu." En tal sentido considera Unamuno este libro, como el libro ideal en las bibliotecas comunales y como el auxiliar más eficaz para las personas de cultura media general.

Otro prologista del libro, el Dr. Zeballos, considera que esta obra viene a satisfacer la necesidad tanto tiempo sentida por la precoz intensidad intelectual de los niños de los países americanos. Para el señor Rodríguez Lendian, el padre de familia que posea esta obra puede, sin otra biblioteca que ella, proporcionar a sus hijos, en entretenidas lecturas, un verdadero tesoro de conocimientos. Leyendo la variedad de trabajos que contiene esta obra, el niño comprende fácilmente por la claridad del lenguaje, por la sencillez de la narración y por los grabados que convenientemente la ilustran, cualquier concepto que no han llegado a entender en la escuela, sirviéndole por tanto de preparación auxiliar eficaz durante su infancia.

Puede decirse que cada país americano ha sido solicitado en la persona de algunos de sus hombres más ilustrados para contribuir a la complexión de esta Enciclopedia Popular. Así cada país está seguro de encontrar en el libro no la contribución obligada de un extraño, síno el homenaje filial de un escritor que conoce su pasado, sus características presentes y puede presentarlas con elocuencia cordial en este libro común a todos los países de América. Descontado lo que esta Enciclopedia hará por el reconocimiento recíproco de los pueblos del Nuevo Mundo, no se había escrito antes seguramente monografías tan completas sobre cada uno de estos países.

La pluma de Rodó, el malogrado pensador uruguayo, ha tratado un cuadro magistral, como suyo, de la revolución de su país y de su caudillo Artigas. Esas páginas son, al mismo tiempo, un modelo de elocuencia histórica, de ecuanimidad y de pureza literaria. Cuba, Méjico, por intermedio de su gran poeta y educador Luis G. Urbina, Perú y todos los demás países americanos tienen por primera vez una representación propia en una Enciclopedia donde quedan registrados los hechos de su historia, su prosperidad presente y la obra de algunos de sus mejores escritores y poetas.

Chile ocupa, naturalmente, en el "TESORO DE LA JUVENTUD" un espacio proporcionado a la transcendencia de su pasado y a su situación de progreso en el presente. En Chile, donde tan adelantados están los estudios históricos, esta obra tuvo la suerte de obtener la colaboración de uno de sus más ilustrados historiadores jóvenes, don Alberto Edwards. Muy bién apertrechado de informaciones y muy moderno en la concepción de la historia, el señor Edwards han abarcado en su amplio estudio, no tan sólo los sucesos de nuestro nutrido pasado militar, sino también la crónica social, política y natural de Chile, en forma que hace de este estudio publicado en el "TESORO" tal vez el más completo resumen de los publicados hasta hoy.

OPINIONES

SOBRE LA EDICION INGLESA

Joséph G. Anderson

Obispo Auxiliar de la Diócesis de Boston, Estados Unidos.

Refiriéndome a "The Book of Knowledge", me es grato manifestarle que soy un verdadero entusiasta de sus méritos. Compré la colección con la idea de regalarla a una de nuestras instituciones Católicas para niños; pero después supe que ya la tenían.

Desde entonces los he leído con más cuidado, pues son tan fascinadores e interesante su lectura, que frecuentemente me he retenido hasta tarde en la noche antes de poderlos cerrar para retirarme a dormir.

No solamente es el "Book of Knowledge" un espléndido libro para los jóvenes, pues contiene una mina de información valiosa, útil e instructiva sobre muchas materias importantes. Pienso que esta obra, si se introdujera en nuestras escuelas parroquiales, sería muy beneficiosa para ser consultada por los hermanos en sus clases.

Dan Beard

Fundador de la Primera Asociación de Boy-Scouts de Estados Unidos.

Los libros llegaron cuando me encontraba ausente dando conferencias a los Boy-Scouts de América, y ésta ha sido la causa de mi demora en acusarle recibo.

He visto que son de absorbente interés para mis dos niños, uno de cinco años y la otra de ocho, y lo mismo nos ha ocurrido a mi esposa y a mí. Un libro como éste hubiera sido de inapreciable valor para mí; aún muy joven, sentía un vivísimo deseo de poder adquirir esos valiosos conocimientos que contiene. Serán tan populares como son de interesantes e instructivos. Sus cubiertas encierran una educación completa para cualquier persona.

Felicito a la gente joven que tiene la fortuna de poseer una de sus colecciones.

John H. Finley

Comisionado de Educación en el Estado de Nueva York, E. U. A.

Suponed que un niño de diez años empleara quince minutos al día en leer estas páginas: a los trece sabrá más respecto a la tierra y su vida que sabía el hombre más sabio hace unas pocas generaciones.

M. Antonio Román

Vicario General del Arzobispado

Me he impuesto del plan general de la obra "Tesoro de la "Juventud, en veinte volúmenes y he leído muchos de sus artículos en varios de estos volúmenes. Por lo que he visto, me he formado la convicción de que es una obra seria, de lectura sana y sumamente instructiva, y dada en la forma más variada y amena, sin ofender a la Religión,y, al contrario, defendiéndola y alabándola en muchas partes.

El subtítulo que lleva, de "Enciclopedia de Conocimientos", está de sobra justificado con la multitud de los que da en todas las ramas del saber humano, como son geografía, biografía e historia, historia natural, geología, literatura (prosa y verso), y su historia. Además de esto, y para amenizar más, si cabe, esos artículos, ya de suyo amenos, se han intercalado por todas partes breves narraciones de hechos heroicos, cuentos, fábulas, poesías, juegos y pasatiempos, conocimientos de mitología y grande abundancia de grabados, retratos y copias de los más célebres cuadros. Con esto queda convertida la obra en el mejor album de salón y de vacaciones, en el cual podrán instruirse no solamente los jóvenes, a quienes la obra está dedicada, sino también los niños y los hombres maduros, pues todos hallarán en ella mucho que aprender y en que gozar.

La parte referente a Chile fué escrita por un chileno, don Alberto Edwards, lo que es, en todo sentido, una nueva recomendación.

Tal es el juicio que me he formado del "Tesoro de la Juventud.

* * *

C. Silva Cruz

Director de la Biblioteca Nacional

La obra titulada "El Tesoro de la Juventud" o Enciclopedia de Conocimientos, en 20 tomos, es uno de los más hermosos esfuerzos que se han hecho en su género. En artículos breves, comprensivos y muy bien redactados, presenta los conocimientos más generales y los modelos más acabados en las siguientes materias: poesía, biografía, historia, libros célebres, hechos heroicos, lecciones recreativas, juegos y pasatiempos, anécdotas y narraciones interesantes, costumbres, geografía, descripciones de países y ciudades, botánica, zoología, biología, geología e historia de la tierra, inventos modernos, etc.

Todos estos temas están organizados en cierto número de Departamentos; pero las materias de los diversos Departamentos se presentan alternadas entre sí en una especie de aparente desorden que contribuye, sin embargo, a dar a cada tomo, la variedad y amenidad necesarias para atraer y mantener el interés de los jóvenes. Aumenta aún más este interés la gran profusión de grabados, en general hermosos, atrayentes y adecuados para hacer más nítida y comprensible la exposición de las materias del texto.

Los Departamentos titulados El Libro de los "por qué" y Cosas que debemos saber, presentan en forma muy amena para los niños la explicación de una cantidad de fenómenos corrientes en la vida diaria y que constantemente despiertan la curiosidad infantil. En esos Departamentos encontraría un padre de familia la base completa y rigurosamente científica para responder a las constantes preguntas del niño que empieza a ser hombre.

Al revés de lo que sucede en la generalidad de las enciclopedias, hay en ésta un Departamento especial, muy nutrido y completo, que se refiere a la América Latina, su naturaleza, su clima, su historia, sus ciudades notables, sus hombres importantes, etc.

Otra peculiaridad de esta obra es su buena redacción castellana. La generalidad de los trabajos similares publicados en inglés, francés, etc., y de los cuales se ha hecho posteriormente edición especial para los países de habla española, adolecen del gravísimo defecto de la traducción, cuyas incorrecciones llegan en algunos casos hasta lo inverosímil. Los nombres de los colaboradores especiales de la edición castellana, explican esta peculiaridad; figuran entre ellos Unamuno, Rodó, Zeballos, Clark y Mascaró, Alberto Edwards, Rodríguez Lendián y otros distinguidos publicistas españoles e hispano-americanos.

Los conocimientos, las descripciones, la base científica de las informaciones están enteramente al día. Y tanto por este motivo como por su amenidad, su valor literario y su hermosa presentación, puede decirse que esta obra está llamada a ser, entre nosotros el libro del hogar y el libro del colegio.

* * *

Blanche B. de Baralt

Educadora y Publicista Cubana

Ha sido para mí, grato privilegio, a la vez que verdadera satisfacción el examinar detenidamente "El Tesoro de la Juventud", magnífica obra publicada por usted, y puedo decir que la considero de inestimable valor educativo en los países de origen español.

La literatura castellana tan rica, por otra parte, cuenta con pocos libros propios para niños, si se la compara con la francesa, la inglesa y la alemana; pero tal deficiencia se halla subsanada por esta maravillosa "Enciclopedia de Conocimientos", donde el niño inquisitivo encontrará, las respuestas a todas sus preguntas, el menos diligente un acicate al estudio, y todos gran deleite.

¿Cuántos chicos no hallarán entre las fascinadoras páginas de este libro inimitable, el hilo de Ariadna, que ha de conducirlos a su vocación, asegurando de esta suerte el éxito de su vida?

Como obra pedagógica es, además, imponderable su mérito, pues padres y maestros sacarán de sus múltiples enseñanzas el modo de presentar a las más tiernas inteligencias temas, en apariencia difíciles, con suma claridad.

* * *

Dr. Carlos de la Torre y Huerta

Catedrático de Biología y Zoología de la Universidad de la Habana

Después de haber examinado el "Tesoro de la Juventud" que usted ha hecho el honor de someter a mi consideración, tengo el gusto de informarle que en nuestro idioma no conozco nada semejante, ni siquiera comparable a esta preciosa "Enciclopedia de Conocimientos útiles" al alcance de todas las inteligencias y de todas las edades, por lo cual siento una verdadera satisfacción al recomendarlo a las autoridades escolares, a los directores de Institutos y Colegios de primera y segunda enseñanza, a los maestros y a los padres de familia, como el mejor libro que puede poner al alcance de la juventud".

Apertura del periodo de sesiones ordinarias DEL CONGRESO

SE REALIZA AYER CON LA SOLEMNIDAD DE COSTUMBRE

EL MENSAJE PRESIDENCIAL

Con la ceremonia de costumbre se realizó ayer, a las 2 de la tarde, la apertura del período de sesiones ordinarias del Congreso Nacional, por el Presidente de la República.

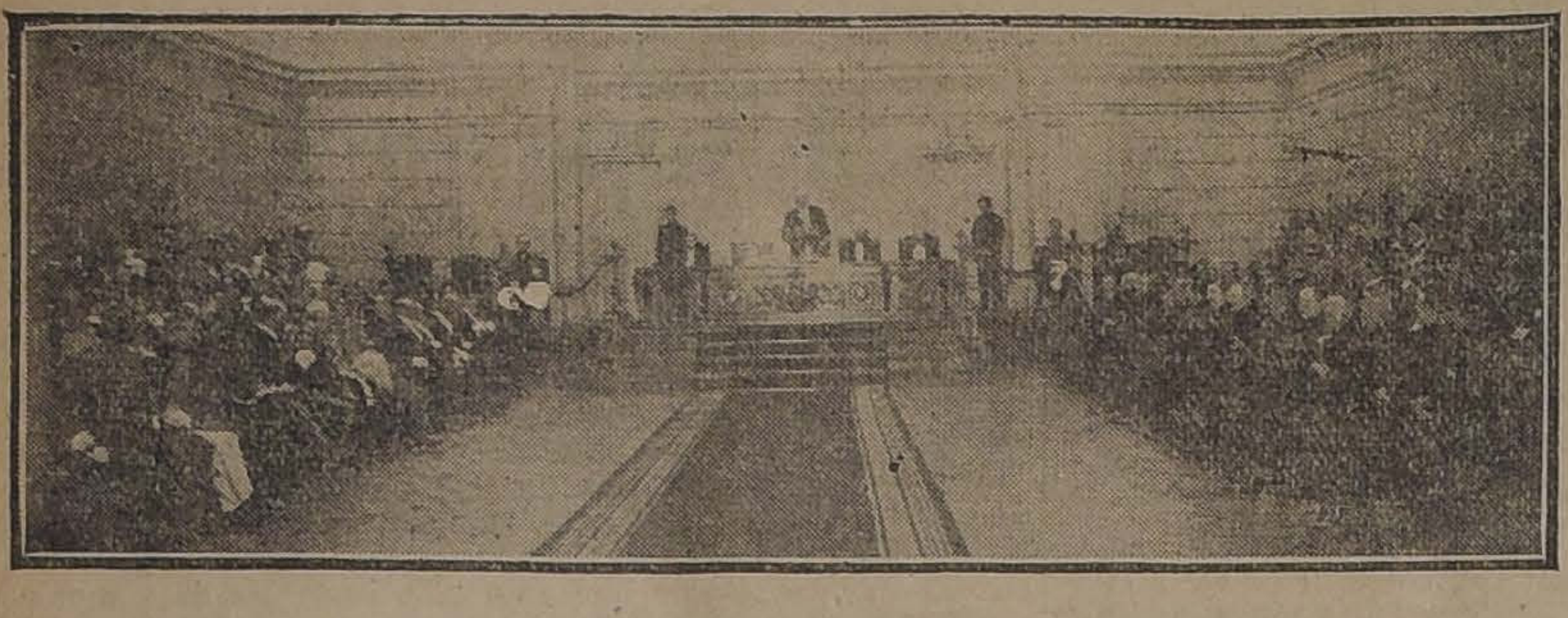

EL PRESIDENTE DE LA REPUBLICA LEYENDO SU DISCURSO

Desde antes de la hora fijada para este acto, un público numeroso se había estacionado en las calles comprendidas entre el trayecto del Palacio de la Moneda hasta el Congreso, para presenciar el paso de los carruajes de Gobierno, en los cuales iban el Presidente de la República, los Ministros de Estado, el edecán de servicio y el secretario particular del señor Sanfuentes. El recorrido hasta el Congreso lo hizo el Presidente y comitiva por la calle de Bandera, escoltado por un escuadrón del Regimiento Carabineros, y en medio de los acordes de la Canción Nacional, tocada por las bandas de los cuerpos militares de la guarnición.

A las dos cinco minutos de la tarde llegaba S. E. el Presidente de la República al vestíbulo del edificio del Congreso Nacional acompañado de los señores Arturo Alessandri, Ministro del Interior; Daniel Feliú, Ministro de Relaciones Exteriores, Culto y Colonización; Pedro Aguirre Cerda, Ministro de Justicia e Instrucción Pública; Luis Claro Solar, Ministro de Hacienda; Jorge Valdivieso Blanco, Ministro de Guerra y Marina, y Ramón Briones Luco, Ministro de Obras Públicas y Ferrocarriles.

El Excmo. señor Sanfuentes fué recibido en la parte exterior del edificio por una comisión compuesta de los señores senadores Charme, Eduardo; Lyon, Roberto, y Quezada, Armando, y de los señores diputados Urrejola, Francisco; Alemparte, Arturo; Bañados, Guillermo; Concha, Abaraim, de Porto Seguro, Luis V., y Urzúa, Oscar.

A la entrada del salón de honor fué recibido por otra comisión, compuesta de los señores senadores Barrios, Luis Aníbal; Barros Errázuriz, Alfredo, y Bulnes, Gonzalo, y de los diputados señores Chadwick, Guillermo; Adrián, Vicente; Balmaceda, Carlos; Hederra, Manuel; Claro Lastarria, Samuel; y Sierra, Wenceslao.

S. E. el Presidente de la República pasó a ocupar el asiento de honor, teniendo a su derecha al señor Ismael Tocornal, presidente del Senado, y a su izquierda al señor don Alejandro Rosselot, presidente de la Cámara de Diputados.

En los extremos de la mesa presidencial se hallaban los señores Enrique Zañartu Eguiguren, secretario del Senado, y Enrique González Edwards, secretario de la Cámara de Diputados.

El señor TOCORNAL (presidente).—En el nombre de Dios Todopoderoso, se abre la sesión.

Los señores senadores electos pueden pasar a la Mesa a prestar el juramento que prescribe el Reglamento Interior del Senado.

Pasan a prestar el juramento reglamentario los señores senadores presentes elegidos en las últimas elecciones generales en los siguientes términos:

"¿Juráis por Dios y estos Santos Evangelios, desempeñar fiel y legalmente el cargo que os ha confiado la Nación; consultar en el ejercicio de vuestras funciones sus verdaderos intereses, según el dictamen de vuestra conciencia y guardar secreto acerca de lo que se trate en sesiones secretas?"

Y los señores senadores responden:

"Sí, juro, y si así no lo hiciere, Dios, testigo de mis promesas, me castigue".

El señor TOCORNAL (presidente).—Ruego a los señores diputados electos que tengan a bien pasar a prestar el juramento.

Pasan a prestar el juramento de estilo los señores diputados presentes en la sala.

El señor presidente de la Cámara de Diputados da lectura a la siguiente fórmula, conforme a lo dispuesto en el Reglamento de esa Honorable Cámara:

"¿Juráis por Dios y estos santos Evangelios, guardar la Constitución del Estado; desempeñar fiel y legalmente el cargo que os ha confiado la Nación; consultar en el ejercicio de vuestras funciones sus verdaderos intereses y guardar sigilo acerca de lo que se tratare en sesiones secretas?"

Agregando en seguida:

"Si así no lo hiciéreis, que Dios, testigo de vuestras promesas, os lo demande".

Terminó con esto el acto de la prestación del juramento, durante el cual toda la concurrencia permaneció de pie.

Asistieron los señores senadores:

Alessandri, don Arturo; Alessandri, don José Pedro; Ariztía, don Rafael; Barrios, don Luis Aníbal; Barros Errázuriz, don Alfredo; Besa, don Arturo; Bruna, don Augusto, Bulnes, don Gonzalo; Claro Solar, don Luis; Concha, don Malaquías; Charme, don Eduardo; Echenique, don Joaquín; Edwards, don Guillermo; Escobar, don Alfredo; Feliú, don Daniel; Freire, don Fernando; González, don Julio Samuel; Lyon, don Roberto; Ochagavía, don Silvestre; Quezada, don Armando; Reyes, don Vicente, Tocornal, don Ismael; Urrejola, don Rafael; Valenzuela, don Régulo; Varas, don Antonio; Yáñez, don Eliodoro.

Y los señores diputados:

Acuña, don Guillermo; Adrián, don Vicente; Aguirre Cerda, don Pedro; Alemparte, don Arturo; Arancibia Laso, don Héctor; Balmaceda, don Carlos; Bañados, don Guillermo M.; Barrenechea, don Manuel J.; Bermúdez, don Enrique; Briones Luco, don Carlos; Briones Luco, don Ramón; Burgos Varas; Castro, don Carlos; Celis Maturana, don Víctor; Cereceda, don Luis A.; Claro Solar, don Raúl; Claro Lastarria, don Samuel; Concha, don Abaraim; Correa Roberts, don Hernán; Cruzat Vicuña, don Manuel; Chadwick, don Guillermo; Edwards Matte, don Guillermo; Errázuriz, don Ladislao; Ferrada Ibáñez, don Miguel; Ferrera, don César; Garcés Gana, don Francisco; Guzmán Moreno, Fernando; Hederra, don Manuel; Herrera Lira, don José Ramón; Irarrázaval, don Arturo; Irarrázaval, don Miguel Luis; Irarrázaval, don Sergio; Jaramillo, don Armando; Juliet, don Bernardino; Larraín, don José Manuel; Lira Infante, don Alejo; Martínez, don Juan Bautista; Medina, don Remigio; Menchaca Lira, don Tomás; Opazo Letelier, don Eduardo; Orrego Luco, don Luis; O'Ryan, don Manuel J.; Peragallo, don Roberto; Pereira, don Guillermo; Porto Seguro, don Luis; Ramírez Frías, don Tomás; Renjifo, don Alejandro; Reyes del Río, don Octavio; Riesco, don Alfredo; Rivas Vicuña, don Manuel; Robles, don Víctor; Rodríguez, don Enrique A.; Rosselot, don Alejandro; Ruiz de Gamboa, don Arturo; Señoret, don Octavio; Sierra, don Wenceslao; Silva Somarriva, don Jorge; Silva Rivas, don Julio; Silva, don Matías; Silva Cortés, don Romualdo; Smitmans, don Augusto; Somarriva, don Marcelo; Urrejola, don José Francisco; Urzúa Jaramillo, don Oscar; Valdés, don Máximo; Valdés Errázuriz, don Santiago; Varela, don Alejandro.

Se hallaban también presentes los señores:

Sebastián Nicotra, Arzobispo de Heraclea, Nuncio Apostólico, Decano del Cuerpo Diplomático; von Erckert, Enviado Extraordinario y Ministro Plenipotenciario de Alemania; H. Charmanne, Enviado Extraordinario y Ministro Plenipotenciario de Bélgica; señor Carlos F. Gómez, Enviado Extraordinario y Ministro Plenipotenciario de la República Argentina; sir Francis W. Stronge, Enviado Extraordinario y Ministro Plenipotenciario de Gran Bretaña; señor Claudio Pinilla, Enviado Extraordinario y Ministro Plenipotenciario de Bolivia; señor Augusto Aguirre Aparicio, Enviado Extraordinario y Ministro Plenipotenciario del Ecuador; señor Manuel García Jove, Enviado Extraordinario y Ministro Plenipotenciario de España; señor José Manuel Cardoso de Oliveira, Enviado Extraordinario y Ministro Plenipotenciario del Brasil; señor Hendrik van Oordt de Lauwenrecht, Enviado Extraordinario y Ministro Plenipotenciario de Holanda; señor Shichita Tatsuké, Enviado Extraordinario y Ministro Plenipotenciario del Japón; señor Arturo De Fury, Enviado Extraordinario y Ministro Plenipotenciario de Suiza; señor Frederic de Billier, Encargado de Negocios de Estados Unidos de América; señor Vicente M. Carrió, Encargado de Negocios de Uruguay; señor Manuel García Jurado, Encargado de Negocios de Méjico; señor Ricardo Monzani, Encargado de Negocios de Italia; y señor Jorge de Sainte Marie, Encargado de Negocios de Francia.

Ministros de la Corte Suprema de Justicia y de las Cortes de Apelaciones de Santiago, Sub-secretarios de Estado, miembros de la Universidad, de la Municipalidad y de otras corporaciones e instituciones nacionales, Intendente de la provincia, jueces letrados, jefes y oficiales del Ejército y de la Armada y funcionarios de diversos ramos de la Administración Pública.

El señor TOCORNAL (presidente).—S. E. el Presidente de la República va a dar lectura al discurso con que ha sido costumbre inaugurar las sesiones ordinarias del Congreso Nacional.

S. E. el Presidente de la República se pone de pie y da lectura al siguiente discurso:

Conciudadanos del Senado y de la Cámara de Diputados:

Al inaugurar el período legislativo, que hoy se inicia, debo tributar a Dios el homenaje de mi gratitud por los beneficios con que sigue favoreciendo el bienestar de Chile.

La paz y la tranquilidad de la República se afianzan día a día bajo el amparo de nuestras instituciones democráticas, establecidas sobre sólidos cimientos de libertad y de orden.

El acto más transcendental de los pueblos libres, la designación de sus representantes se ha realizado en condiciones que atestiguan la absoluta prescindencia gubernativa y la amplitud alcanzada en el correcto ejercicio del derecho electoral.

En esta ocasión solemne, deseo presentar público testimonio de reconocimiento a los partidos políticos que hasta ayer me prestaron su concurso en el Gobierno del país. El recuerdo de la cooperación franca, inteligente y honrada que siempre recibí, será inalterablemente conservado en la intimidad de mis mejores afectos.

Y contemplando la nueva situación creada por el voto de mis conciudadanos, mi deber más elemental consiste en respetar el fallo de la libertad política y en servir lealmente las orientaciones del pensamiento nacional.

EL PRESIDENTE, RETIRANDOSE DEL CONGRESO

Política internacional

Con especial solicitud y dentro del espíritu de elevada justicia que preside la política internacional de la República, hemos atendido al creciente desarrollo de nuestras vinculaciones de amistad y de comercio con los demás países.

La guerra mundial, que aniquila la poderosa vitalidad de grandes naciones amigas y cuya prolongación lamentan todos los chilenos, impulsa al Gobierno a perseverar en la política de severa neutralidad que inalterablemente ha venido sirviendo. Esta línea de conducta será mantenida con mi mayor decisión, y abrigo la confianza de que suceso alguno perturbará nuestra paz internacional.

Se han incrementado en forma satisfactoria nuestros intercambios con el Perú, y vemos reanudarse corrientes de operaciones mercantiles que

RAFAEL BENGURIA B.

Santiago: Moneda 875 - Casilla 2426

Tratamiento de la Calvicie, Caspa, Caída del Cabello y curación radical de las canas, sin tinturas.

CONSULTAS: de 9 a 12 y de 2 a 6 P. M.

Los pedidos, consultas y correspondencia atiendo personalmente. No tengo ningún agente.

Unico procedimiento totalmente **vegetal e inofensivo.** No contiene **alcohol ni aceites ni sustancias nocivas.** Desde las primeras aplicaciones se notan los resultados; se detiene la caída del cabello, desaparece la caspa y recuperan el pelo perdido. Las canas recobran el color natural sin teñirlas, no mancha la piel ni ensucia; se puede lavar la cabeza, el cabello sigue creciendo del color natural.

A los numerosos certificados y fotografías que he publicado de las personas que han sanado de las **afecciones del cabello, calvicie, caspa, canas, etc.,** como son, **el Excmo. señor Dr. don Severo Fernández Alonso,** ex-Presidente de Bolivia y ex-Ministro en Chile; del señor **Marqués Durán de la Penne** y del señor **Barón de Sailer,** ex-Encargado de Negocios de Italia y Austria-Hungría en Chile; del señor **Enrique Gana G.,** Notario Público de Valparaíso; del señor **Egidio Poblete E.,** Director de "La Unión" de Valparaíso; del Doctor **P. Castelgneau,** residente en Santiago; de la distinguida señora **Elena Zegers de Ballivián,** del señor **M. A. Salazar Guevara,** agente de la Casa Luis Guevara y Cía., de Valparaíso; del señor **Fortunato Culaciati,** conocido comerciante de Concepción; del señor Coronel don **Manuel E. Lazo,** del señor **Ricardo Echeverría P.,** del señor ex-Presidente de la Cámara de Diputados de Bolivia **Doctor Ortega,** de la distinguida señora **Elvira Quant de Valenzuela;** del respetable caballero francés don **Joseph Challe.**

Agregamos hoy el certificado del señor Antonio Mora Z., Administrador de la Revista "Silueta Magazine" de Santiago:

CERTIFICADO. – "Por recomendación del distinguido literato señor Fernando Santiván, quien me comunicó los resultados que da el Específico BENGURIA, me sometí a este tratamiento, el cual ha sobrepasado toda ponderación. En las primeras curaciones desapareció la caspa, la que hacía varios años venía atacándola sin resultado, deteniéndose inmediatamente la caída del pelo, y estando ahora con mi cabeza totalmente cubierta de pelo. Hago públicos mis agradecimientos al Sr. Santiván por haberme dado tan buen consejo y al Dr. Benguria por el bien que me ha proporcionado, con el magnífico Específico que es la salvación de los calvos y canosos.

(Firmado) ANTONIO MORA Z."

LAS BARRACAS MAS ACREDITADAS ANTIGUAS Y FAVORECIDAS POR EL PUBLICOSON

La Mapocho - El Siglo - Casa Larios

Sus maderas son siempre de primera calidad y su especialidad el Raulí Seco.

SU DESVIO LARIOS ESTA EN EL LOCAL DE LA FABRICA.

GUILLERMO LARIOS y Cía.

es conveniente facilitar y robustecer.

Ligado Chile al Perú por intereses y tradiciones comunes, debemos procurar el restablecimiento de las relaciones políticas y comerciales, para buscar, en el concierto de las aspiraciones nacionales, soluciones permanentes de tranquilidad, que aseguren y consoliden el engrandecimiento de ambos pueblos.

Es especialmente grato dejar constancia de nuestra viva satisfacción en presencia de las espontáneas manifestaciones de confraternidad recibidas de Bolivia, con motivo de la transmisión del mando supremo, y de la República Argentina, en la conmemoración del Centenario de la batalla de Maipo.

El aliento de solidaridad y de paz que domina en las relaciones de los Estados del continente americano, les permite elaborar tranquila y patrióticamente la obra de su progreso, ajenos a toda perturbación de recelos y de suspicacias recíprocas.

El Gobierno de los Estados Unidos ha tenido la benevolencia de disponer que, en un buque de su escuadra, sean trasladados a la patria los restos mortales del señor don Santiago Aldunate Bascuñán, que con superior inteligencia servía nuestra más elevada misión diplomática.

Siento verdadera satisfacción al presentar al Gobierno de la gran República la expresión de los sentimientos de gratitud del pueblo y de los Poderes Públicos de Chile por la delicada manifestación de aprecio y de honor con que nos ha distinguido en tan triste ocasión.

Administración Interna

La administración interna ha seguido su funcionamiento regular.

En el año último, tuve el honor de manifestaros la premiosa exigencia de atender al mejoramiento de algunos servicios públicos, en conformidad a diversos proyectos presentados por el Gobierno y pendientes de la consideración del Cuerpo Legislativo.

Os ruego someter a vuestras deliberaciones el relativo a la división territorial de la República, indispensable para la fácil y acertada administración nacional; el que organiza la Intendencia de Policías, destinado a normalizar esta importante repartición y a dar el estímulo de la estabilidad y del retiro a los esforzados guardianes de la propiedad y del orden público, y el que da existencia legal al cuerpo de Carabineros, cuyos servicios llenan cumplidamente una necesidad generalmente reconocida.

Constante preocupación de los Poderes del Estado debe ser el fomento de todos los factores que contribuyan al desarrollo de la industria agrícola, fundamento positivo de la fortuna privada y del porvenir económico y financiero de la República. Resultado de esta convicción fué el proyecto de ley que en 1916 sometí a vuestros debates, con el objeto de crear el Ministerio de Agricultura, sin nuevos gravámenes para el Erario Nacional.

Es de indiscutible conveniencia que funcione un organismo gubernativo que centralice, bajo una dirección única y responsable, servicios que en la actualidad se encuentran a cargo de diversas reparticiones, sin que puedan ser atendidos con el celo que requieren su especialidad y su importancia.

Se habrá verificado una obra de evidente utilidad el día en que exista un departamento administrativo que organice la estadística agrícola, para fijar con exactitud las necesidades del consumo y la capacidad del sobrante; que caracterice el poder y la reciprocidad de las plazas comerciales del mundo, a fin de abrir cotización y mercados de libre y honrada concurrencia a nuestros productos; que reglamente la explotación de los bosques; que realice el aprovechamiento de las aguas de los ríos en el riego de los terrenos de secano; que vele por la conservación y progreso de las vías de comunicaciones existentes y por la apertura de otras nuevas; que someta al abono los campos de cultivo, según calidades y zonas; que impida el empleo de semillas dañadas y persiga la multiplicación de plagas y malezas que debilitan el suelo y amagan la producción; que regularice la pesca en nuestros ríos y mares; y finalmente, que, con la autoridad de la experiencia y de la investigación científica, proponga, obtenga y fiscalice el cumplimiento de leyes de ordenada y fructífera explotación agrícola.

La promulgación del Código Sanitario ha sido una inestimable conquista para la salubridad pública. En los últimos años, salvo localizadas excepciones, las epidemias no han diezmado nuestros campos y ciudadanos pero es un deber ineludible de previsión y de cordura organizar legalmente los servicios de higiene. Las enfermedades epidémicas que en épocas no remotas, hicieron sentir sus estragos de destrucción y de terror constituyen una penosa enseñanza e indican a los Poderes Públicos la necesidad de sanear el territorio y de defender la vida de sus habitantes.

Beneficencia Pública

Son acreedores a la mayor gratitud los abnegados filántropos que dirigen nuestros establecimientos de Beneficencia. Gracias a sus perseverantes esfuerzos, secundados eficazmente por la caridad privada y por limitados aportes fiscales, se ha logrado conjurar, en lo posible, la crisis económica que los perturba y que habría podido asumir proporciones lamentables para aquellos de nuestros conciudadanos que buscan el refugio del dispensario o del hospital, privados de las comodidades y de los recursos que proporciona la fortuna.

El Estado debe socorrer con mano generosa a la Beneficencia Pública. La solidez actual de sus finanzas no sufriría desmedro sensible por los auxilios extraordinarios que acordaran los Poderes Públicos, inspirados en nobles sentimientos de bien social.

Auxiliada en forma conveniente, la Beneficencia Pública podría iniciar construcciones llamadas a prestar servicios del más calificado interés. El Hospital General Mixto, el Clínico de Niños, y un Manicomio en las provincias del norte, son obras que responden a necesidades muy sentidas y que no deben ser aplazadas.

DIPLOMATICOS, DIPUTADOS Y FUNCIONARIOS PUBLICOS, EN LA PUERTA PRINCIPAL DEL SALON DE HONOR DEL CONGRESO

Administración de Justicia

Atribuyo transcendental importancia al pronto despacho del proyecto de reforma del Código de Procedimiento Civil, y os ruego que os dignéis acordarle preferente atención.

El año último tuve el honor de manifestaros que había solicitado el valioso e ilustrado concurso de la Exema. Corte Suprema, con el objeto de someter a vuestras deliberaciones los procedimientos adecuados para obtener una rápida y eficaz administración de justicia en lo criminal. Lamento que el exceso de trabajo que pesa sobre el Excmo. Tribunal no le haya permitido, hasta hoy, comunicar al Gobierno el resultado de sus estudios, fundados en su autorizada experiencia.

Uno de los servicios públicos que es más urgente regularizar es el de justicia de menor cuantía, cuya defectuosa organización daña sensiblemente los derechos de las clases populares, que carecen de medios efectivos con qué amparar sus intereses y que frecuentemente son víctimas de defensores inescrupulosos.

Se ha designado una Comisión de reconocida competencia para que estudie la reorganización del servicio judicial de menor cuantía y formule el correspondiente proyecto de reforma, a fin de someterlo a vuestra elevada consideración.

La edificación carcelaria, en conformidad a los progresos realizados en otros países, se ha iniciado construyendo un pabellón de celdas en la Casa Correccional de Mujeres de Santiago.

Próximamente os pediré los subsidios indispensables para atender a la construccinn de los edificios complementarios.

Preocupación especial ha sido para el Gobierno implantar en las cárceles el régimen del trabajo y del ahorro, como el procedimiento más eficiente para regenerar a los desgraciados que sufren las consecuencias de delitos cuyo origen arranca, generalmente, de la miseria o de la ignorancia.

Los resultados obtenidos son muy lisonjeros, si se atiende al corto tiempo transcurrido desde la adopción de este benéfico sistema.

Se han modificado favorablemente el carácter y las tendencias de los reos y se ha obtenido que trabajen con laudable entusiasmo, halagados con las economías que realizan y que, depositadas en cuentas individuales en las Cajas de Ahorros, les servirán mañana para establecerse, rehabilitados física y moralmente como miembros útiles de la sociedad que les aplicara el rigor de sus leyes de represión y de castigo.

En las Penitenciarías de Talca y Santiago y en la Casa Correccional de Mujeres existen instalados talleres en plena actividad. Espero que en breve el trabajo se hará extensivo a todas las cárceles en que sea posible establecerlo.

La implantación de este régimen será bautismo de regeneración para los penados, y fuente muy apreciable de economías para el Estado. Con las utilidades alcanzadas, después de remunerar con generosidad a los reos, se costeará su mantenimiento y se atenderán holgadamente los servicios, hoy muy reducidos y deficientes, de los establecimientos penales de la República.

Instrucción Pública

El Gobierno ha consagrado primordial atención al mejoramiento de la enseñanza pública, persiguiendo el patriótico fin de cimentar el porvenir nacional sobre bases de ilustración y de cultura.

La edificación escolar se realiza satisfactoriamente, tomando en consideración los variados factores que ha sido preciso atender para formar los planos y presupuestos de cada edificio en armonía con la capacidad de los terrenos fiscales y las peculiaridades de la respectiva localidad; y, por otra parte, con la necesidad de organizar las construcciones, sometiéndolas a los progresos alcanzados en este importante ramo de los servicios públicos.

Las nuevas escuelas consultan científicamente las mejores instalaciones higiénicas; las distribuciones y elementos más adecuados para el desarrollo físico, moral e intelectual de los alumnos; y las comodidades del profesorado que debe consagrar sus solícitos esfuerzos a la conservación del vigor y pureza de la raza, a la formación del carácter, y al fomento de hábitos de ahorro, de cultura social y de virtudes cívicas de los chilenos.

En el año corriente se entregarán a la enseñanza primaria sesenta y dos escuelas, con capacidad para más de 10,000 alumnos. Próximamente se contratarán las que aún puedan ejecutarse con arreglo a la suma consultada en la ley de 21 de Marzo de 1916.

He requerido la autorización legislativa para proceder a la construcción de locales destinados a establecimientos de educación secundaria, superior y especial.

Contemplando la intensidad que adquiere la enseñanza secundaria y superior, tuve la satisfacción de someter a vuestro examen la oportunidad de centralizar en una sola construcción las diversas secciones que abraza la Universidad del Estado. Realizada la concentración, los actuales edificios se dedicarían al ensanche del Instituto Nacional, que funciona en un local estrecho para llenar las necesidades de su incesante desenvolvimiento.

Confío en que, ejercitando vuestros levantados anhelos por el progreso de la instrucción pública, habréis de acordar los recursos indispensables para ejecutar las insinuadas construcciones.

La situación del profesorado requiere estudio preferente del Poder Legislativo.

Muchos años han transcurrido, durante los cuales ha triplicado el valor de las subsistencias, sin que se hayan modificado satisfastoriamente los sueldos, ni creado estímulos de radicación para los que ejercen tan noble y redentora misión social.

Se serviría a la justicia y la equidad adoptando en favor del profesorado medidas de protección y amparo conforme a las exigencias de la hora presente.

Situación económica

Faltaría a los deberes inherentes al elevado cargo de responsabilidad que desempeño, si no expresara mi pensamiento acerca del porvenir de las finanzas nacionales.

Durante largos años, ha sido el salitre origen fecundo de la renta fiscal. Imprevisores y confiados en su perenne y exclusivo dominio, dimos un impulso, a veces excesivo, al desenvolvimiento de los servicios públicos y comprometimos en otras ocasiones, con poca prudencia, el crédito y el futuro económico del Estado.

Al iniciarse el conflicto bélico de 1914, eran los abonos azoados los únicos competidores del salitre en los mercados del mundo.

Las exigencias de la gigantesca lucha abrieron ancho campo a las investigaciones del ingenio humano; y en la actualidad, el salitre ha perdido parte bien sensible de su importancia, dejando de ser artículo indispensable en la fabricación de explosivos.

Terminada la guerra, quedará planteado un grave problema para nuestra economía nacional. Los ingentes capitales que los países beligerantes han invertido para buscar reemplazantes al salitre chileno, no serán abandonados; y por el contrario, es probable que nuevos descubrimientos científicos los coloquen en situación de abrirnos una competencia eficaz en el abono de las tierras. Las entradas fiscales se sentirían perturbadas en forma que debemos considerar y prevenir.

En presencia de estos peligros he encaminado mis esfuerzos desde la iniciación de mi Gobierno, a regularizar los servicios públicos, introduciendo limitaciones compatibles con una severa administración, hasta alcanzar el equilibrio de los presupuestos; a restablecer la situación financiera fiscal, quebrantada por déficits permanentes; a crear nuevas fuentes de riqueza, entregando al cultivo agrario considerables extensiones de terrenos incultos; a mantener las energías de la industria agrícola, amparándola sin vacilaciones en las necesidades de su creciente y firme desarrollo.

Corresponde a la labor legislativa dilatar los reducidos horizontes que marcan la esfera de acción del Poder Ejecutivo, y concurrir a la tarea patriótica de afrontar desde luego los motivos de inquietud que señala el porvenir.

El abaratamiento de la producción y de los transportes, la protección generosa a la marina nacional y las condiciones fáciles de créditos son tópicos que seguramente acogerá vuestra sabiduría en los momentos en que el consumo de nuestro salitre se encuentra amagado por el capital y la ciencia.

El ejercicio financiero correspondiente al año 1917 arroja resultados bastante satisfactorios.

El comercio internacional ha seguido su marcha ascendente alcanzando a $ 1.067,366,055 oro de 18 peniques, correspondiendo $ 712 millones 289,028 a la exportación y $ 355.077,027 a la internación.

Las entradas fiscales ascendieron a $ 227.498,975.58 en moneda corriente y a $ 78.211,081.13 en oro, y los gastos a $ 208.642,503.32 en billetes y $ 55.264,903.02 en oro, resultando saldos a favor de $ 18 millones 856,472.26 y $ 220.946,178 11 centavos respectivamente.

El déficit de 1916 ascendía a $ 9.121,911.09 moneda corriente y $ 34.383,017.64 en oro.

Los saldos del año 1917 han permitido cancelar el déficit en billetes, quedando un sobrante de $ 9 millones 734,561.17, y reducir el déficit en oro a $ 11.436,839.53. Convirtiendo a oro el superávit de papel, el déficit general para el año 1918 queda reducido a 4 millones 947,132.08 moneda nacional de oro.

Las cifras expuestas demuestran que el déficit de caja existente al iniciarse mi Gobierno, de $ 37.461 mil 357.76 papel y $ 49.227,843.12 en oro, se encontraba reducido el 31 de Diciembre de 1917 a $ 4 millones 947,132.08.

Se han separado $ 9.050,000 en oro para atender a la construcción del ferrocarril de Iquique a Pintados y agua potable de Pisagua e Iquique, y $ 10,023,701.71 en billetes para el cumplimiento de leyes especiales.

El resultado favorable del ejercicio financiero del año último es necesario mantenerlo, continuando en el régimen de severas economías a fin de terminar con el déficit, cubrir fácilmente el presupuesto y atender a los compromisos pendientes para 1918.

El presupuesto aprobado para este año, descontados los gastos que se cubren con fondos especiales, arroja un total en billetes de $ 196 millones 421,617.87 y $ 45.269,335 63 centavos en oro.

Las entradas se han calculado en $ 124.500,000 papel y $ 96.505,000 oro. Además, existen otros gastos autorizados por leyes especiales por $ 7.358,604.42 en billetes y 578 mil 984.12 en oro.

Penden de la consideración del Congreso mensajes que representan compromisos o exigencias del servicio público que suman $ 8 millones 884,033.39 en billetes y $ 1 millón 642,350.51 en oro.

Oportunamente someteré a vuestra deliberación debidamente saldado el proyecto de presupuestos para 1919.

En Julio próximo se abrirán las propuestas pedidas para la construcción del puerto de Antofagasta.

Confío habréis de ocuparos preferentemente de la autorización solicitada para construir los puertos de Constitución, Lebu y Puerto Saavedra.

Los fondos de conversión se encuentran distribuídos en la forma siguiente:

	Oro
En Londres . . .	$ 66.404,174.90
Casa de Moneda .	22.475,247.47
En traslación a Chile.	20.679,524.22

El Gobierno estimando la conveniencia de tener en el país la mayor cantidad de oro, gestionó la adquisición del nitrato acumulado en las salitreras pertenecientes a súbditos del Imperio Alemán, y pudo ajustar la compra de 5.400,000 quintales pagaderos con los fondos de conversión depositados en Bancos alemanes; y vendió igual cantidad al mismo precio y en idénticas condiciones a los señores Dupont de Nemours, de Nueva York, debiendo pagar su valor en oro en barras o sellado. Este oro ha sido ya recibido y una parte considerable se encuentra guardada en la Casa de Moneda y el resto viene en viaje con la misma destinación..

Aparte de esta operación, el Gobierno ha trasladado a Chile parte del oro depositado en Bancos europeos y que pertenece a la garantía del papel moneda emitido por el Estado.

La deuda externa se encontraba reducida el 31 de Diciembre de 1917 a £ 31.035,820.

La escasez de fletes marítimos indujo al Gobierno a procurar el arrendamiento de tres de los grandes vapores alemanes surtos en nuestros puertos. Me es grato anunciaros que, debido a las facilidades acordadas a nuestro país por los Gobiernos beligerantes, se ha contratado el arrendamiento de los vapores "Memphis", "Alda", y "Westfalen", de un tonelaje aproximado de 30,000 toneladas de carga, que comenzarán a prestar servicios tan pronto como se les hagan las reparaciones más indispensables para movilizarlos.

Los transportes nacionales "Maipo", "Rancagua", "Angamos" y la barca "Lautaro" han continuado prestando servicios ventajosos, dejando los contratos celebrados una utilidad de $ 7.000,000.

Próximamente se iniciarán los trabajos para habilitar uno de los pontones fondeados en la bahía de Valparaíso, el cual podrá transportar de 3,000 a 3,500 toneladas de carga.

La elaboración del salitre alcanzó en 1917 a 65.691,704 quintales españoles. Esta cifra representa el máximum de la producción anual obtenida hasta la fecha. La exportación fué de 60.354,075.

La oficina de Auxilios Salitreros, que tan positiva influencia ha ejercido en la estabilidad de la industria, ha tenido, desde la vigencia de la ley de 12 de Agosto de 1914 al 31 de Diciembre de 1917, un movimiento de $ 80.167,301 y percibido $ 1.070,000 por intereses sobre los correspondientes Vales del Tesoro.

Instituciones armadas

Es muy satisfactorio dejar constancia de la disciplina irreprochable del Ejército y de su reconocido espíritu de laboriosidad y estudio.

El gran desarrollo y utilidad alcanzados en la guerra europea por los servicios técnicos y de comunicaciones militares, decidió al Gobierno a establecer un Departamenoo especial destinado a esos objetivos.

El Estado Mayor General queda así exonerado de estas atenciones y en situación de consagrar todo su celo y actividad a los múltiples problemas de estudio que impone la preparación militar del país.

El sistema de provoimientos implantado en el Ejército continúa acentuando sus buenos resultados económicos. En el costo de alimentación de la tropa de la I División, en el año 1917, comparado con 1916, se obtuvo un menor gasto que excede de $ 550,000.

El forraje señaló una economía superior a $ 300,000. En la II y IV Divisiones se adoptó el sistema de rancho por administración, alcanzándose un veinte por ciento de economía.

El servicio sanitario del ejército requiere que se le provea de los elementos indispensables para llenar sus funciones humanitarias. El establecimiento de un Hospital Militar, donde se instruya y se prepare un personal adecuado es, especialmente, una necesidad que debe ser atendida sin demora.

El servicio militar obligatorio continúa resintiéndose de las deficiencias de la ley, cuyos preceptos son frecuentemente eludidos. Os recomiendo especialmente el despacho del proyecto que consulta las modificaciones adecuadas para corregir esta situación.

El acorazado "Almirante Cochrane" fué cedido al Gobierno de Su Magestad Británica, en conformidad a las estipulaciones del contrato de construcción.

Desde hace varios años se encuentra pendiente de la resolución legislativa el Código Penal de la Armada. Os ruego tengáis a bien tomarlo en consideración en el período de sesiones que se inicia.

Enseñanza agrícola

La ley que autoriza la construcción de un edificio para el Instituto Agrícola e instalación de industrias anexas, ha venido a satisfacer una necesidad de adelanto, reclamada por la agricultura.

La concurrencia, cada día más numerosa, de alumnos revela el interés que despiertan en la juventud los estudios agronómicos, y la enseñanza industrial, cuya influencia será benéfica y se hará sentir en la producción.

En la Escuela de Artes y Oficios se han realizado obras de mejoramiento, a fin de dar colocación a las nuevas máquinas adquiridas para los talleres.

Este establecimiento no corresponderá a las elevadas sumas invertidas en su perfecta instalación, sino cuando sea dictada la ley que eleva a mil el número de alumnos.

La ley que grava con derechos de exportación el cobre y el fierro, permitirá dar a la industria minera toda la importancia que tiene en un país como el nuestro y organizar, a la vez, los servicios indispensables para el estudio y conocimiento de esta valiosa fuente de la riqueza general.

La aplicación de la ley sobre accidentes del trabajo ha demostrado que existen en ella vacíos y deficiencias que es preciso corregir. Próximamente someteré a vuestra consideración las reformas que convenga introducir en ella.

Obras de irrigación

Se prosiguen con celo y actividad los estudios para utilizar en la fertilización del territorio, las aguas de los ríos y vertientes.

Se ha terminado el canal Mauco. En el próximo año se concluirá el Laja; en el curso de 1920, el Maule, y para la construcción del Melado, se estudian las propuestas recién presentadas.

Estos cuatro canales regarán una superficie aproximada de 120,000 hectáreas de terreno, actualmente de secano.

Espero que acordaréis vuestra autorización para el riego del fundo Culenar, de propiedad del Estado; para la realización de las obras de embalse de las lagunas de Mondaca y Planchón, que almacenarán considerables cantidades de aguas destinadas al riego de campos de reconocida feracidad; del segundo canal del Laja, y otras que están en estudio y que en breve serán sometidas a vuestra aprobación.

La entrega a la explotación agraria, de las obras indicadas, incrementará vigorosamente la fortuna privada, y llenará en parte las reducciones que talvez habrán de experimentar, en época más o menos próxima, las rentas nacionales.

En conformidad a la ley respectiva, se realizan los trabajos de provisión de agua potable en las ciudades de Ovalle, Rancagua, La Unión, Ancud, San Felipe, Cañete, Puerto Montt, Linares e Illapel.

Os recomiendo el despacho de la ley que autoriza la contratación de un técnico especialista para estudiar lo concerniente a la industria del fierro, cuya implantación está llamada a producir beneficios incalculables y duraderos.

Ferrocarriles

Los Ferrocarriles del Estado han seguido su marcha normal. Los resultados obtenidos en el año último superaron a los alcanzados en años anteriores.

La terminación, en Enero proximo. del ferrocarril de Púa a Traiguén, permitirá realizar el refuerzo del viaducto del Malleco, asegurando la continuidad del tráfico en la zona sur, y producirá una economía considerable en los gastos de explotación.

Se han pedido propuestas para la ejecución del ferrocarril de Iquique a Pintados. Existen todos los materiales de la vía, circunstancias que permiten realizar los trabajos sin las dificultades derivadas del conflicto europeo.

Concindadanos del Senado y de la Cámara de Diputados

Elegidos representantes de los intereses públicos, en la más libre y amparada manifestación del sufragio popular, traéis muy oportunamente a la República, el valioso concurso de vuestra abnegación y patriotismo.

Terminada la lucha electoral, y extinguidas las excitaciones que despierta el choque legítimo de los partidos, llega el momento de olvidar las divisiones y querellas de la contienda, para que todos los anhelos y los esfuerzos se encuentren y se armonicen en el camino común del engrandecimiento de Chile.

Las supremas exigencias de bien público os señalan un amplio campo de actividad y de labor.

Estudio detenido de los recursos fiscales y de su previsora inversión; amparo protector a las industrias; difusión y perfeccionamiento de la enseñanza; desarrollo de la fortuna pública y privada, afianzado por la estabilidad de la moneda; riego de los campos incultos; organización científica de los servicios de higiene; organización regeneradora del régimen carcelario, son, entre muchos otros, problemas de palpitante actualidad y que reclaman vuestra atención con todo el apremio de las necesidades nacionales.

La ilustrada y eficiente actuación de una mayoría parlamentaria, sólida por su número y su experiencia, es garantía cierta de que serán atendidas patrióticamente estas aspiraciones, y de que la República continuará su tradicional marcha de progreso, impulsada por su prosperidad presente y por las enseñanzas y las glorias de su pasado.

JUAN LUIS SANFUENTES.

Santiago, 1.o de Junio de 1918.

Terminado el discurso presidencial y después de algunos instantes:

El señor **TOCORNAL** (presidente).—Se levanta la sesión.

Se levantó la sesión y S. E. el Presidente de la República se retira de la sala acompañado de los señores Ministros de Estado y de los señores senadores y diputados que lo recibieron a su llegada al Congreso Nacional.

El Presidente regresó a la Moneda por la calle Morandé. A continuación de los carruajes de Gobierno, iban los ocupados por los Ministros diplomáticos y demás personas que asistieron al acto. Durante el trayecto el público vivó entusiastamente al Presidente y comitiva, y las tropas de Ejército les presentaron armas hasta su llegada al Palacio de Gobierno.

El Presidente de la República dió después, en los salones de la Moneda, una recepción a los Ministros de Estado, representantes extranjeros, senadores, diputados y altas personalidades que habían asistido a la ceremonia de apertura.

El desfile de las tropas de Ejército que se acostumbra realizar todos los años, no se llevó a efecto ayer a causa del mal estado del tiempo.

PIDA UD. LOS

Vinos Atacama

en Agustinas 1077, Teléfono 2963

3853-2-f

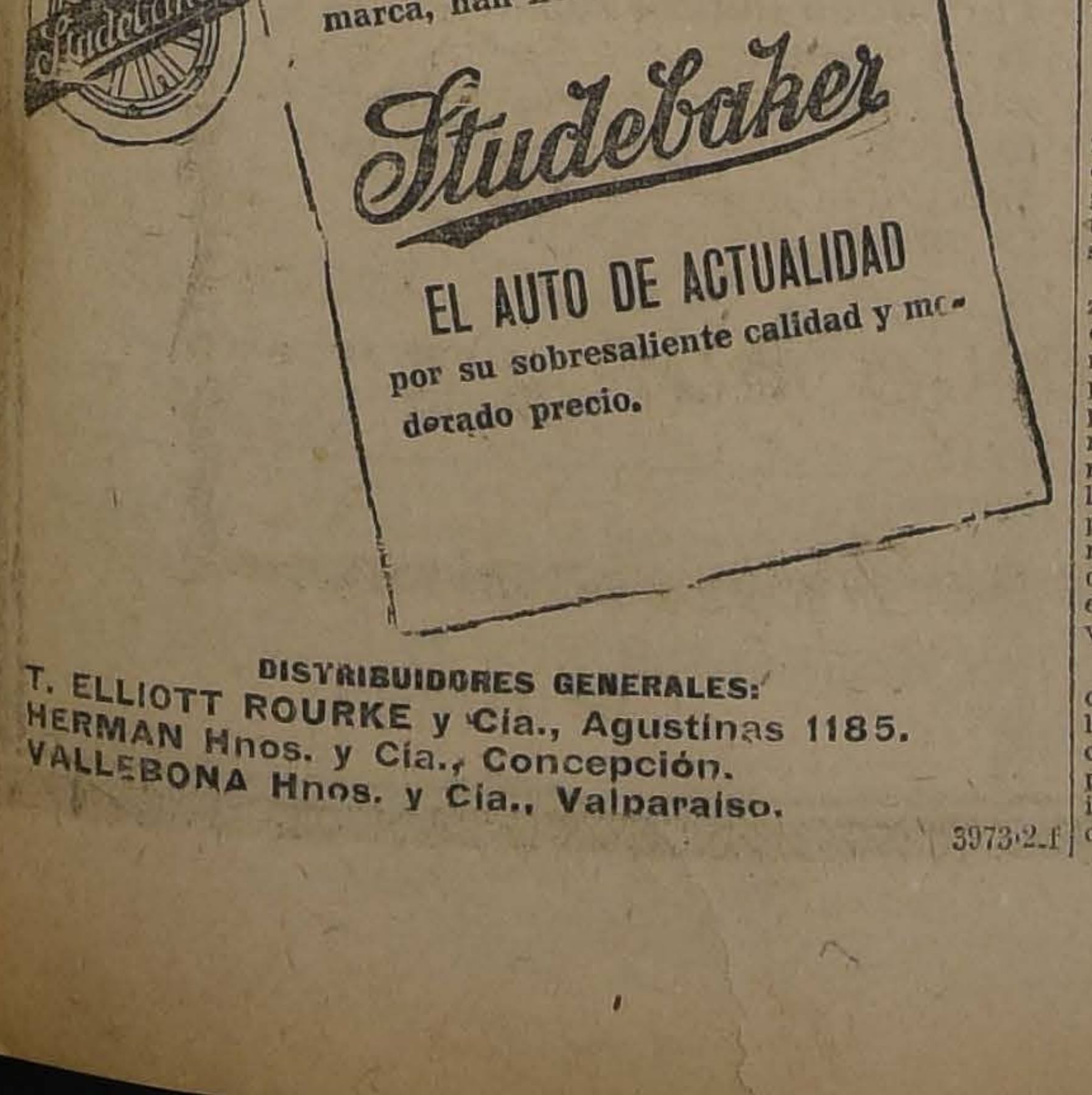

Pruebas de resistencia

No alcanzadas por ninguna otra marca, han hecho del

Studebaker

EL AUTO DE ACTUALIDAD

por su sobresaliente calidad y moderado precio.

DISTRIBUIDORES GENERALES:

T. ELLIOTT ROURKE y Cía., Agustinas 1185.

HERMAN Hnos. y Cía., Concepción.

VALLEBONA Hnos. y Cía., Valparaíso.

3973-2-f

MONOS Y MONADAS

DE MAÑANA LUNES 3

le quitará el spleen de toda la semana con el escogido material de lectura y dibujos que trae. Entre otros asuntos trata:

La apertura del Congreso. - La clausura del boliche. - Una carta de la Goya. - La Olimpiada sud-americana. - El pelambrillo social, teatral e hípico. - Por los rings. - Y una serie de caricaturas de personajes conocidos.

Precio: 20 cts.

3982-2-f

INFORMACIONES DEL EXTRANJERO

SERVICIO DE NUESTROS CORRESPONSALES ESPECIALES, de The Central and South American Telegraph Co., vía Colón, de la Agencia Havas y de la Agencia America

LA GRAN GUERRA

En las líneas de Occidente continúa librándose una gran batalla

En la Macedonia, las tropas griegas, apoyadas por la artillería francesa, atacan las posiciones germano-búlgaras del Struma, avanzan 2 kilómetros en un fre te de 10 y hacen más de 1,500 prisioneros

El Gobierno de Italia ha resuelto prohibir todas las importaciones, con las salvedades que especialmente se establezcan

EL PRESIDENTE DE LA REPUBLICA ARGENTINA RECIBE A LA EMBAJADA ESPECIAL DE SIR MAURICE DE BUNSEN

Las autoridades, la prensa y el pueblo de Buenos Aires rinden efusivos homenajes a los huéspedes británicos

LA GRAN BATALLA DE FRANCIA

EN LOS SECTORES SEPTENTRIONALES DEL FRENTE LA ACTIVIDAD DE LOS COMBATIENTES SE LIMITO A ACCIONES LOCALES ENTRE LOS ELEMENTOS AVANZADOS. — TROPAS ITALIANAS TOMAN POSICIONES AL ESTE DE ARRAS.

LA LUCHA SIGUE DESARROLLANDOSE CON ARDOR DESDE EL OISE, AL NOROESTE DE SOISSONS, HASTA EL NOROESTE DE REIMS

LOS ALEMANES HAN ATACADO INFRUCTUOSAMENTE LAS POSICIONES FRANCESAS ENTRE BLERANCOURT Y EPARGNY DONDE LOS REPUBLICANOS, DESPUES DE SU REPLIEGUE DEL DIA ANTERIOR, SE HAN MANTENIDO A PESAR DE LAS RECIAS ACOMETIDAS DEL ENEMIGO.

DESDE SOISSONS AL SURESTE, A LO LARGO DEL CAMINO A CHATEAU-THIERRY, LAS TROPAS DEL KRONPRINZ IMPERIAL HAN REALIZADO NUEVOS PROGRESOS, Y SUS DESTACAMENTOS AVANZADOS HAN LLEGADO A LA RIBERA NORTE DEL MARNE.

LOS ESFUERZOS DE LOS ALEMANES PARA APROXIMARSE A REIMS POR EL NORTE Y EL ESTE HAN SIDO CONTENIDOS POR LOS FRANCESES.

Anoche los aeroplanos alemanes intentaron dos veces bombardear a París

ALGUNOS CONSIGUEN LLEGAR HASTA LOS SUBURBIOS, DONDE ARROJAN NUMEROSAS BOMBAS.

La retirada francesa en Aillete

Fué, más que un éxito alemán, una maniobra extratégica de los republicanos.—Información de la Agencia Reuter

LONDRES, 31.— El corresponsal de la Agencia Reuter en el Cuartel General Francés, telegrafía con fecha de ayer:

"Nuestra retirada de la línea del Aillete sobre la línea que corre al norte de Blerancourt a Epany es más bien una maniobra ejecutada por los franceses que un nuevo éxito de los alemanes.

"El avance alemán en Soisson nos había dejado en una posesión que formando una pronunciada saliente, podía ser tomada por el flanco en un ataque del nuevo frente alemán entre el Aillete y el Aisne.

"En consecuencia, cuando el enemigo comenzó a hacer presión en este frente, nuestras tropas se replegaron, limitándose a librar combates de retaguardia en los que infligieron pérdidas lo más fuerte posibles al enemigo.

"Las pérdidas de terreno por nuestra parte han extendido la base de la saliente enemiga; pero la operación era necesaria para nuestro propio interés y fué efectuada prácticamente sin pérdidas.

"A la derecha del avance principal del enemigo, nuestras tropas se mantienen firmemente sobre la antiplanicie oeste del valle del Oise, entre Soissons y Hartennes.

"En el centro, los alemanes no han hecho ningún avance notable en las últimas doce horas.

"A la derecha, mantenemos siempre solidamente las posiciones al oeste de Reims, al rededor de la cual los alemanes mantienen ahora posiciones que forman casi un semi-círculo.

"De un modo general, los alemanes no han ganado ventaja alguna en el campo de batalla principal durante las últimas doce horas.

"Mantenemos al enemigo a lo largo de todo el frente, con efectivos numericamente muy inferiores."

CASA
E. Turri
BUENOS AIRES
GALERIA GUEMES

Lotería Nacional Argentina

Próximo SORTEO de Junio

Día 7: de $ 150,000 argentinos

Un billete ENTERO vale: $ 35 argentinos, 60 chilenos ó 77 francos; giro postal.

Un DECIMO de billete vale: $ 5 argentinos, 8 chilenos ú 11 francos; giro postal.

Día 14: de $ 100,000 argentinos

Un billete ENTERO vale: $ 24 argentinos, 40 chilenos ó 53 francos; giro postal.

Un QUINTO de billete vale: $ 5 argentinos, 10 chilenos ó 14 francos; giro postal.

Días 21 y 28: de $ 80 mil argentinos

Un billete ENTERO vale: $ 19 argentinos, 30 chilenos ó 42 francos; giro postal.

Un QUINTO de billete vale: $ 5 argentinos, 8 chilenos ú 11 francos giro postal.

Giros y órdenes, dirigir a

Casa E. TURRI
BUENOS AIRES

3931-3-f

Londres comenta las últimas operaciones

Opiniones de los principales diarios

LONDRES, 1.o— Los corresponsales de guerra y los diarios tratan el avance alemán como cuando la situación causa ansiedad, pero insisten sobre los puntos de que las condiciones actuales son diferentes a las de la batalla del Marne en 1914.

"The Daily Telegraph" dice:

"Hoy, detrás del frente, siempre intacto, hay recursos organizados y la resolución férrea de toda la civilización occidental.

"Los colosales y costosos esfuerzos del enemigo son en esencia los esfuerzos de la desesperación, y seguramente no está escrito en el libro del destino que la civilización del mundo occidental haya de desaparecer bajo los asaltos de Alemania.

El corresponsal del mismo diario con los ejércitos franceses dice:

"Aquellos que conocen lo que hay realmente en perspectiva, estan confiados y llenos de esperanzas".

"The Daily Mail" dice:

"A menos que los alemanes puedan en muy breve plazo extender su frente de ataque o defender sus flancos, su posición en saliente profunda y de forma tan singular debe ser peligrosa para ellos mismos.

El redactor de "The Daily Express' dice:

"Si examinamos con toda amplitud los recursos aliados y su posición estratégica, constatamos una situación que no nos deja dudas respecto del resultado final de la lucha.

"Los alemanes tienen reservas estratégicas, pero en las fuerzas norteamericanas y aliadas reservas super-estratégicas capaces, al último de sobrepasar la cifra total de las fuerzas enteras de Alemania.

"The Daily News" añade:

"De todos modos, la situación será restaurada. Hay abundantes pruebas de que la moral de los ejércitos, como la de los públicos de Gran Bretaña y Francia es inquebrantable.

"Las declaraciones de todos los testigos oculares concuerdan en que la confianza de los soldados en sus jefes es absoluta. Comprenden que lo que se exige de ellos es contener al enemigo hasta que los norteamericanos lleguen en tal número que hagan algo más que tornarla diametralmente la proporción actual de los aliados en comparación con sus adversarios.

La situación brillante de los norteamericanos en Cantigny da a los alemanes una muestra de lo que son estos soldados "aficionados" que se nos unen y lo que pueden hacer contra hombres entrenados según la disciplina de "Zabern".

Todo lo que se puede hacer ahora, es poner nuestra confianza en Foch, y tomar aliento en la reflexión de que los alemanes tienen todavía que probar que saben explotar la ventaja que obtuvieron con sus ejércitos el Lunes.

A LA ESPERA DE UNA OFENSIVA ALEMANA EN EL NORTE

"Combatiremos hasta el fin"

Mensaje de tres batallones franceses acorralados en Chemin-des-Dames

LONDRES, 1.o— Del Corresponsal de Guerra de la Agencia Reuter:

"Uno de los hechos de armas más memorables de la batalla ha sido la conducta de tres batallones franceses que fueron rodeados por el enemigo en la mañana del Lunes en el valle de Aillette. Estas fuerzas ocupaban la selva de Pinon en el fondo del valle, al norte de Chemin-des-Dames. Se encontraron de pronto cortados del resto del ejército, a la primera embestida de los alemanes, en grandes avalanchas.

"Desde el primer momento, la situación no les ofreció esperanzas. Era imposible ayudar ni relevar a esos franceses. Los heróicos poilus enviaron una paloma mensajera para anunciar que se había fortificado lo mejor que habían podido y que combatirían hasta la muerte.

"Y así han tenido que resistir por espacio de 48 horas, en medio del ejército alemán que avanzaba. La última paloma mensajera enviada por ellos llegó a las líneas francesas a las 2 y media de la tarde del Martes. Y en su mensaje aquellos héroes anunciaban nuevamente que combatirían hasta el fin".

LONDRES 1.o— "The Daily Chronicle" dice:

"Se espera una ofensiva del ejército del príncipe Rupprecht, que todavía esta intacto, en dirección Amiens o los puertos de la Mancha"

COMUNICADO BRITANICO

WASHINGTON, 1.o— (Oficial)— Uno de nuestros destacamentos realizó una incursión a las posiciones enemigas en el Wauvre, infligiéndoles a los alemanes fuertes pérdidas, entre muertos heridos y prisioneros.

En la Lorena, nuestros aviadores derribaron un aeroplano enemigo.

COMUNICADO FRANCES

PARIS, 1.o (Oficial)—Al oeste de Soissons, vigorosos contra-ataques de nuestras tropas frustraron todos lo planes del enemigo, deteniéndolo después de infligirles serias bajas y sin que lograra progreso alguno.

Sin embargo, el enemigo pudo ganar terreno al oeste del camino de Soissons a Chateau Trierry, en dirección a esta última ciudad, pasando por Oulchy-la-Ville y Oulchy-le-Chateau.

Al centro, las fuerzas ligeras de la vanguardia alemana alcanzaron la orilla norte del Marne, entre Charteve y Jaulgenb.

En los demas puntos del frente no ha habido novedad.

COMUNICADO BRITANICO

LONDRES, 1.o—(Oficial).—Anoche rechazamos un golpe del enemigo al este de Villers-les-Breteneux.

Hubo combates locales en el bosque de Aveluy y al norte de Albert y nos fueron favorables, logrando tomar al enemigo algunos prisioneros.

En el sector de Villers-les-Breteneux a Hebuterne, la artillería enemiga desplegó al amanecer bastante actividad, y por la noche, manifestóse activa al suroeste de Lens y en las vecindades de Givenchy.

COMENTARIOS DE LA PRENSA ALEMANA SOBRE LA OFENSIVA

AMSTERDAM, 1.o — El "Hamburger Nachrichten" cree que debe esperarse una disminución de la ofensiva alemana entre Soissons y Reims. "Die Norddeutsche Zeitung" declara que esa ofensiva no constituye una operación nueva, sino que es un complemento de la reciente ofensiva en Picardía.

El avance alemán hacia el Marne

La ubicación de la nueva línea de batalla

PARIS, 1.o—Según los corresponsales de los diarios, y de acuerdo con las últimas noticias enviadas desde el campo de operaciones, el frente está actualmente escalonado en la siguiente forma:

Saliendo de Chavigny, al Noroeste de Soissons, la línea de batalla describe un círculo hacia el Oeste de esta plaza, llega al Sur del curso del río Oise, dobla hacia Berzy, sigue la carretera de Soissons a Chateau-Thierry hasta Artennes, se inclina al Sudoeste, pasa por Grandozmy, baja al Sur, dejando al Este a Oulchy-le-Chateau, pasa por Manteuil y Notre Dame, avanza en flecha al Marne por Couroy, Brecy y Lechartel, que marca el punto extremo del avance y sube en seguida por Vezilly, Brouillet, Savigny y Thillois, al Oeste de Reims.

Los diarios no ocultan la importancia del avance de los alemanes.

M. Gabriel Hanotaux, dice en "Le Fígaro":

"Estamos en una situación estratégica análoga a la de la víspera de la batalla del Marne.

"Todos expresan su confianza en el comando de las tropas para los efectos del restablecimiento de la situación.

"'Homme Libre" considera que la situación había llegado ayer al máximum de gravedad."

Ojeada general a la línea de batalla

Datos y juicios de los diarios de París

PARIS, 1.o—La batalla continúa desarrollándose furiosamente en los confines de la Isla de Francia y la Champagne.

El interés principal de las operaciones se manifestó sobre una nueva maniobra de los alemanes que aumentaron considerablemente su presión hacia el Oeste y al precio del más grande esfuerzo y de pérdidas horrorosas lograron como al principio de toda operación ofensiva, ganar algún terreno en el valle del Ourq.

He aquí un resumen de la jornada: la extrema derecha alemana sufrió un fracaso muy neto en su tentativa de forzar el camino por el Oise y entre el Oise y el Aisne. La línea alemana forma una saliente profunda de unas dos leguas, desviada hacia el Oeste, pero fuertemente contenida en sus dos extremidades: al Oeste de Soissons por la derecha y al Este de Chateau-Thierry por la izquierda.

Al centro, los alemanes tienen su vanguardia sobre el Marne, mirando directamente al Sur, pero el río no ha sido atravesado por sus avanzadas.

En el ala izquierda, la inmovilidad de los alemanes es casi total, a lo largo del camino de Reims a Dormans.

Ahora aparece claro que el empuje enemigo tendía hacia París, por el camino entre el Aisne y el Oise, a lo largo del Ourcq.

Para "Le Matin", debe esperarse una gran batalla, en la cual el enemigo busque, si no alcanzar de un solo salto a la capital, al menos amenazarla.

"L'Echo de París" dice:

"Durante la batalla, nuestras tropas no han cesado de contener gradualmente la rapidez de la marcha del enemigo. Ha sido admirable el heroismo y el ardor de nuestros prodigiosos soldados en un combate en que luchaban uno contra tres.

"El Kronprinz recibe y gasta sus tropas frescas, sin contar con que nuestras reservas están llegando y antes de 48 horas demostrarán si es o no verdad que el enemigo se ha aventurado en una loca aventura.

"Petain ha lanzado una orden del día emocionante a las tropas".

COMUNICADO FRANCES

PARIS, 1.o—La aviación aliada ha participado en la batalla con arrojo y tenacidd que escapan a todo elogio.

Volando a baja altura, nuestros pilotos han atacado y ametrallado continuamente a las masas de tropas enemigas que avanzaban al asalto, y han efectuado reconocimientos hacia la retaguardia enemiga a grandes distancias.

Los aviadores franceses jugaron un rol importantísimo en los servicios de comunicación.

Entre el 27 y el 29 de Mayo fueron destruidos 19 aviones alemanes en combates aéreos; otros 23 aterrizaron sin gobierno. Además, derribamos dos globos cautivos del enemigo.

En la noche del 27 al 28 de Mayo se arrojaron 23 toneladas de explosivos sobre las instalaciones del enemigo.

COMUNICADO FRANCES

PARIS, 1.o—Los alemanes continuaron anoche su presión sobre nuestra ala izquierda en la región del bajo Ailette.

Durante el día nuestras tropas quebrantaron todos los ataques del enemigo en Blérancourt.

Un ataque de los alemanes les permitió franquear el río Oise al este de Sampigny, pero fueron rechazados en la orilla derecha.

El esfuerzo del enemigo se ha dirigido principalmente al sector de Soissons a Chateau Thierry teniendo como objetivo a Neuilly-Saint-Front.

COMUNICADO FRANCES

PARIS, 1.o—(Oficial).—La acometida enemiga continuó ayer con terrible violencia sobre el frente de Soissons-Chateau-Thierry.

En la región de Soissons y la línea Chaudin Vierzy, continuamos nuestros contra-ataques con incansable energía rechazando a las masas enemigas, ganando terreno y haciendo prisioneros.

Al sur de Soissons rechazamos al enemigo sobre el Oise. Chaudin y Vierzy, tomados y perdidos tantas veces, quedaron al fin en nuestras manos.

La batalla no es menos violenta en la región de Ouchy y Neully-Saint-Front.

A la orilla norte del Marne, el enemigo adelantó sus posiciones.

En nuestra ala derecha hubo violentos combates en la carretera de Dormans a Reims.

Al noroeste y norte de Reims no ha habido cambio alguno.

COMUNICADO BRITANICO

LONDRES, 1.o — (Oficial).— En el curso de la lucha que se produjo en la vecindad del bosque de Aveluy nuestras tropas avanzaron su línea a consecuencia de un ataque local, capturando a más de 30 soldados alemanes.

El total de prisioneros hechos en el mes de Mayo alcanzó a 1,158 incluso 29 oficiales.

COMUNICADO BRITANICO

LONDRES, 1.o—(Oficial).—Nuestros aviones han arrojado 17 toneladas de bombas sobre diferentes objetivos situados en la retaguardia de las líneas enemigas. Asimismo han dejado caer proyectiles sobre las estaciones ferroviarias de Metz en Sablons, Thionville, Courcelle y otros puntos. Todos nuestros aviadores han regresado.

TROPAS ITALIANAS TOMAN POSICIONES EN EL SECTOR DE ARRAS

WASHINGTON, 1.o — Despachos oficiales anuncian que tropas italianas han tomado posiciones en el sector de Arras. Se espera que pronto entren en la lucha.

Se sabe que entre los oficiales italianos de alta graduación que se encuentran en el frente de Francia se halla Peppino Garibaldi.

Informaciones recibidas de París declaran que los críticos militares escriben en conceptuosos términos sobre la moral y eficiencia de los italianos enviados a fin de fortalecer los ánimos del pueblo francés.

COMUNICADO FRANCES

PARIS, 1.o — (Oficial).—El ala derecha en la región del bajo Aillete continúa siendo presionada por los alemanes. Nuestras fuerzas han quebrantado todos los ataques efectuados por el enemigo en la región de Blerancourt y al occidente de este punto.

El enemigo consiguió cruzar el Oise al oriente de Saprigny, pero fué después rechazado a la orilla derecha del río.

El principal esfuerzo del enemigo se desarrolla en el sector de Soissons y más al sur en dirección de Neully-Saint-Font.

Al oeste de Soissons vigorosos contraataques emprendidos por nuestras tropas han conseguido detener los esfuerzos del enemigo y le han infligido severísimas pérdidas.

Los alemanes no han podido continuar efectuando progresos en esta dirección.

Al oeste del camino de Soissons a Chateau le Thierry el enemigo ha conseguido ganar algún terreno y en dirección de Oulchy-la-Ville a Oulchy-le-Chateau.

En el centro, algunas escasas fuerzas alemanas consiguieron llegar a la orilla norte del Marne, entre Charteves y Coulsonne.

En el ala derecha la situación no ha cambiado, tanto al noroeste como al norte de Reims.

SOBRE LOS COMUNICADOS ALEMANES

Declaraciones de un general británico

PARIS, 1.o—Un general, comandante de un cuerpo de ejército británico, al hacer a "Le Petit Parisien" una exposición de las peripecias de las últimas jornadas, después de haber declarado que la lucha fué ruda pero que el enemigo pudo ser contenido pagando caro su avance, se refirió en forma enérgica contra la extraña manera que los comunicados alemanes dan cuenta de las operaciones presentándolas como una victoria.

'Tratan de hacer creer, dice el general, que entraron en nuestras líneas como si lo hicieran en manteca, eludiendo dar cuenta de la resistencia singularmente tenaz que a pesar de la inferioridad numérica le hemos opuesto.

'Los alemanes, continúa diciendo el general, se burlan del mundo cuando dejan suponer que el avance fué fácil. Sus jefes saben cómo nos replegamos y para ello sólo tienen que contar el número de uniformes grises dejados en el camino que recorren en la actualidad, en este momento mismo y en los que quedarán tendidos mañana".

Los grandes objetivos del ataque alemá

Consideraciones del Estado Mayor británico

LONDRES, 1.o—El Estado Mayor General ha declarado que los alemanes no han entrado aún a Chateua Thierry, pero atacan fuertemente en ese punto y al lado norte. La situación alrededor de Reims no es clara, pero si esta ciudad no ha sido perdida parece diseñarse claramente qus caerá muy pronto.

Ayer los franceses fueron obligados a retroceder a la línea de Noyon a Soissons.

Mediante un nuevo desarrollo, los alemanes extienden ahora sus tentativas al oriente de Reims, donde, según se informe, atacaron la noche pasada, pero no se han recibido más detalles a este respecto.

La situación es de gran ansiedad, no solamente porque los alemanes en su rápido progreso han conseguido avanzar 26 millas en cuatro días, sino porque pueden, a su voluntad, lanzar grandes reservas a cualquier punto de la batalla.

El transporte de nuestras reservas se ha efectuado sin inconvenientes; por este motivo se espera que los alemanes no puedan continuar sus progresos. El futuro inmediato depende de la ruta que el enemigo elija.

El ejército del Kronprinz imperial ha hecho uso virtualmente de sus propias reservas. Las grandes reservas alemanas se encuentran en el sector norte del frente de batalla. Lo importante en la actualidad es ver dónde el enemigo hará uso de esas tropas, si desarrollará sus esfuerzos hacia el lado de París o si persistirá en su primera intención de atacar por el lado de Amiens con el objeto de cortar los ejércitos de la Entente.

Otra cosa que es menester tomar en cuenta es que los alemanes están usando en forma rápida de sus efectivos. Hasta ahora han emp probablemente 45 divisiones. cuestión tan debida en días pa sobre si los alemanes emprende su ataque de sorpresa, puede se que no ha resultado, pues aliados no ignoraban las gra concentraciones de tropas que enemigos efectuaban en el área Laon.

Los alemanes procuran man en secreto los movimientos de reservas. Estas son traídas al to de ataque la noche de la arr tida, la que es precedida solam por dos horas de bombardeo, co objeto de cortar los alambrados alemanes no habían empleado tillería a fin de obtener este res do, sino que habían hecho uso de morteros de trincheras para co los alambrados.

Se ha preguntado si éste principal ataque de los ene Probablemente ellos mismos no bían al iniciarlo, pues podía sido muy bien también una ción subsidiaria. Es menester dar que el enemigo persigue grandes objetivos geográficos entendido que trata de consegu guno de estos propósitos que destruir los ejércitos anglo-fra ses; separar a los ejércitos Entente de los puertos del canal diante un ataque contra Amiens atacar a París.

En las presentes operaciones enemigo ha conseguido obtener nos resultados en el centro de ataque, pero los flancos son man nidos perfectamente por los fran ses, los mismo que las alturas situa das al oeste de Soissons. Los británi cos luchan también con gran ensa nizamiento en las alturas que se en cuentran en los alrededores de Reims.

La batalla está aun en su principio

Lo que dicen los diarios de París

PARIS, 1.o—La batalla está todavía en su principio, o para decir mejor, no principio aún, puesto que los aliados se han conformado con ceder terreno sin que el frente se haya roto y haciendo así pagar enormemente caro el avance enemigo. Los aliados no reaccionan aún y conservan intactas sus reservas para el instante decisivo, el que se aproxima en la misma razón en que se disminuye el avance alemán. La solidez de los ejes de Soissons y Rheims induce a los críticos militares a formular confiadas las apreciaciones y considerar en general que la situación en conjunto mejorará muy pronto.

"L'Homme Libre" declara que la segunda parte del plan elaborado por el general von Ludendorff, que consistía en obligar al ejército francés a un gran retroceso sobre el Oise en dirección a París, se ha convertido en la actualidad en un completo fracaso, debido a que la resistencia de Soissons y Rheims salvaron la situación, que era susceptible de tornarse grave.

Agrega "L'Homme Libre" que las importantes concentraciones de tropas efectuadas por los france ses y con las que operan en la salien te que se ha formado en el frente comienzan a producir sus efectos, hoy mismo, todo hace pensar que enemigo será completamente dete do y bloqueado y que las economías que se hicieron de las reservas fra cesas, prefiriendo ceder terreno que agotarlas, permitirá con toda guridad una reacción mucho más derosa que la que sobrevino des de la batalla que se libró en zo y Abril último. No existe pueblo francés ningún miedo de la extensión que pueda tener éxito del enemigo, pues no es esta la ocasión en que se obte la decisión de esta lucha".

Arturo Renar
Depositario Fábricas de la Ha
Santiago- Valparaíso - Antofagas

RESTAURANT
"ABRIL"
CATEDRAL 3329
A la entrada Quinta Normal
MENU.—ALMUERZO—
Fiambres surtidos
Cazuela de ave
Consommé
Congrio frito
Pollo con petit-pois
Filete con champiñón
Arroz a la valenciana
Beafsteack con papas
Postres
Frutas o dulce membrillo
Té—Café
$ 2.50 CON VINO
Servicio a la carta a toda hora

Arietes hidráulicos
Sierras huincha
Machiembradoras
Tupí
MAQUINARIAS
Moledoras nuesos
Desintegradores
Bombas Taladros
Morrison & Co.
Ahumada 65, 67 y 77. - Casilla 212.
SANTIAGO

EL MUNDO BUSCA
PERSONAS PREPARADAS
Sólo surgen los que han tenido el talento de prepararse

Ud. puede aprender una prof [illegible] honrosa y lucrativa sin necesidad de interrumpir o abandonar su [illegible]ico, aprovechando la bella oportunidad que le ofrece el

Instituto Mercantil de Santiago
UBICADO EN LA CALLE BANDERA, NUM 287, SANTIAGO

De prepararlo personalmente o por correspondencia como Contador Comercial, Agrícola, Industrial, Bancario, Minero, Salitrero, Perito Mercantil, Corresponsal, Bodeguero, Cajero, Taquígrafo, Dactilógrafo, etc. También enseña Inglés, Francés y Alemán.

CURSOS de Ingeniería, Arquitectura, Agricultura, como Niveladores, Dibujantes, Inspectores de Obras, Constructores, Ferrocarriles, Horticultura, Avicultura, Chacarería, Arboricultura, Enología (para jefes bodegas de vino), Apicultura, etc.

EL PRIMERO EN CHILE en su género, según la Estadística Oficial. Cursos de 2 años, de 1 año, de 10, de 8, de 6 y de 4 meses.

HUMANIDADES.—1.o y 6.o años, sistema antiguo y concéntrico; preparación de exámenes. Numerosos certificados de aprobación universitaria.

A ESTADOS UNIDOS.—Enviaremos un alumno por cada 350 que se gradúen en los cursos por correspondencia, y uno por cada 450 graduados en los cursos personales. Damos pasaje de ida y vuelta y 160 dólares. Según sorteo ante el notario don Mariano Melo Egaña.

RECORTE y remítanos el cupón adjunto, indicando el curso que desee y a vuelta de correo enviaremos a Ud. amplios detalles
NOMBRE.........
CIUDAD.........
CALLE.........
CURSO.........

3978-2-f

EL CAMPO DE BATALLA DE FRANCIA

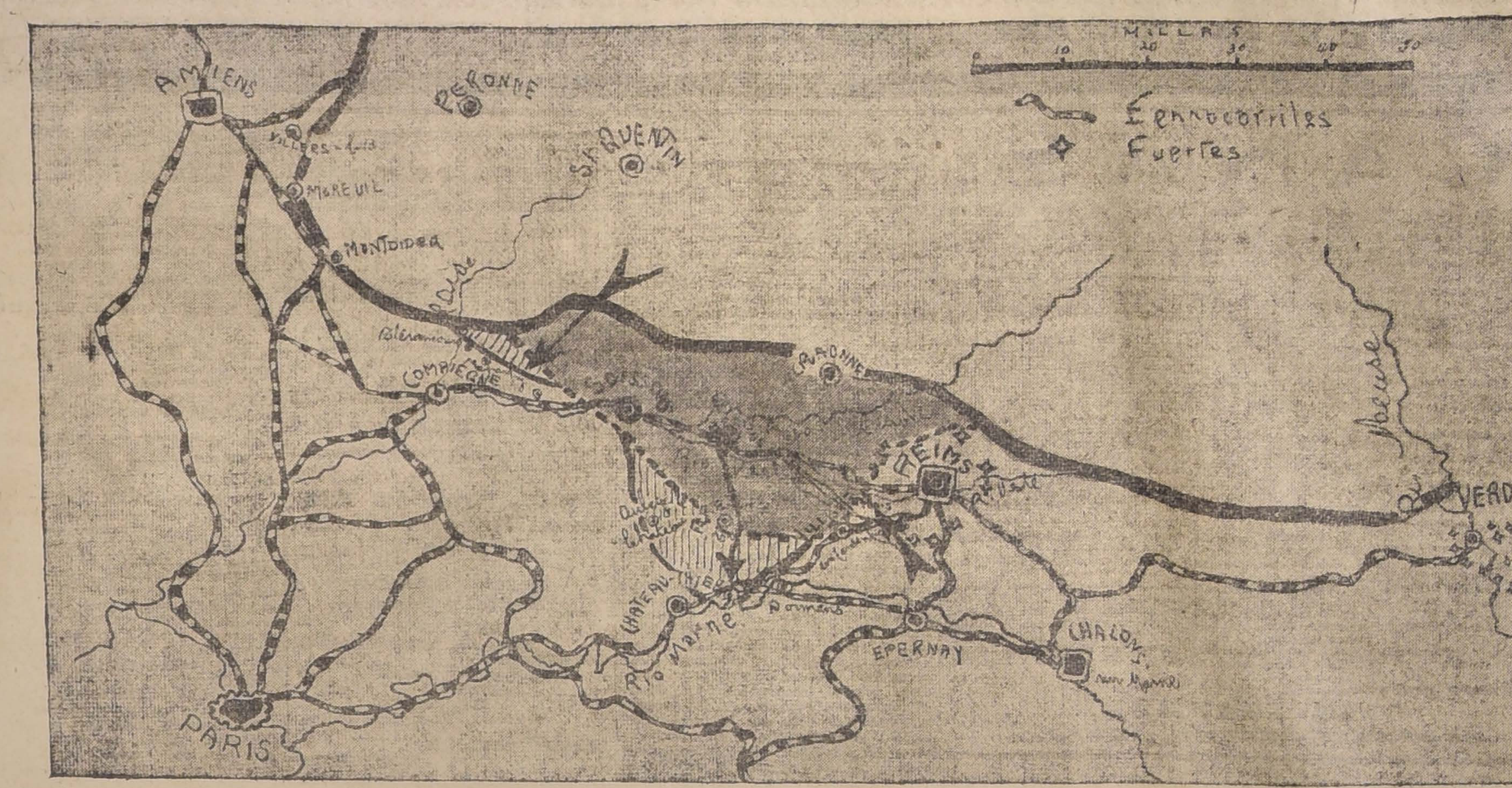

Anotamos en este croquis el campo en que continuó ayer desarrollándose la batalla iniciada hace cerca de una semana entre Soissons y Reims. Los espacios cubiertos de rayas verticales encierran el terreno ganado por los ejércitos del Kronprinz Federico Guillermo en la última jornada. Como se ve, la línea alemana forma ahora, entre Reims y Soissons, una profunda saliente que en su punto más avanzado toca la margen septentrional del Marne.

La guerra austro-italiana

COMUNICADO ITALIANO

ROMA, 1.o.—(Oficial).—Se ha declarado un grande incendio en los depósitos enemigos de Pezzasolva a consecuencia de los tiros de las baterías inglesas.

Hemos dispersado a las patrullas que operaban en Beito, Monticello y Monte Corno. Derribamos cuatro aviones enemigos.

La situación en Rusia

FERROCARRIL MUNICH - VIENA-BUKAREST-ODESSA

BERLIN, 1.o—El diario "Mittage Zeitung" publica un telegrama de Bukarest en el cual se hace referencia al proyecto de establecer un nuevo ferrocarril que comunique a Munich, Viena, Bukarest y Odessa, empalmando en Chiloff.

Los disturbios anti alemanes en Ukrania

Represalias adoptadas por los alemanes

LONDRES, 1.o — "The Daily Express" ha recibido de Petrograd la siguiente información:

"Los bárbaros usan gases envenenados contra los aldeanos de Ukrania, cuya única falta consiste en haber defendido sus derechos de propiedad contra un enemigo que no conoce la compasión. Este hecho ha causado una revuelta general entre el pueblo ruso.

"En represalia de los desórdenes de los aldeanos, los alemanes han destruído varias aldeas situadas en las inmediaciones de Kiev".

LOS ALEMANES EN UKRANIA

WASHINGTON, 1.o—La Oficina Telegráfica de Petrograd anuncia que los alemanes emplearon artillería en contra de los revolucionarios de Ukrania, quienes han destruído los bosques y cosechas.

En los Balkanes

COMUNICADO BRITANICO

LONDRES, 1.o—(Oficial)—Tropas griegas apoyadas por la artillería francesa se apoderaron de importantes posiciones enemigas entre el Skadilgen y el Struma, en una estensión de doce kilómetros de frente por dos de profundidad. Capturaron más de 100 búlgaros-germanos, entre ellos 33 oficiales y gran cantidad de material de guerra.

COMUNICADO FRANCES

PARIS, 1.o — (Oficial). — Un contraataque emprendido por los búlgaros contra nuestras posiciones situadas en Skra di Legen fué detenido por el tiro de barrida de nuestra artillería. El total de prisioneros tomados al enemigo alcanza actualmente a la cantidad de 1,712.

LOS ALEMANES SE HABRIAN APODERADO DE ALGUNOS FUERTES DE KRONSTADT

LONDRES, 1.o — "The Daily Mail" ha recibido de Copenhague la siguiente información:

"Los diarios de Petrograd dan cuenta de que los alemanes se han apoderado de algunos fuertes de Kronstadt."

COMUNICADO FRANCES

PARIS, 1.o— (Oficial).— En el frente de operaciones de la Macedonia, después de nuestros ataques, el enemigo reaccionó fuertemente e intentó un contra-ataque al oeste de Skradilegen, pero fracasó completamente.

Más de 1,500 germano-búlgaros fueron hecho prisioneros, incluso 33 oficiales. Además nos apoderamos de una importante cantidad de material de guerra.

Los franco-griegos que cooperan al ataque han demostrado gran arrojo.

Las fuerzas aéreas han participado activamente de las operaciones, a pesar de las desfavorables condiciones de la atmósfera. Nuestros aviones han bombardeado las fuerzas búlgaras, volando a escasa altura y han dejado caer además, con buenos resultados, proyectiles sobre las estaciones ferroviarias del valle del Vardax y sobre los campos de aviación del enemigo situados en Hadovo.

En la región del Doiran, cerca de la Dobrudja, los anglo-serbios han efectuado una serie de raids con buenos resultados contra las posiciones enemigas.

COMUNICADO BRITANICO

LONDRES, 1.o.—(Oficial). — En la Mesopotamia, en la región de Kirkuk, nuestras tropas montadas que obligaron a los turcos a atravesar el curso del pequeño Zab, han sido retiradas sin que los turcos hicieran esfuerzo alguno para entrabar el movimiento.

El 30 de Mayo, durante toda la noche, nuestros aviadores lanzaron bombas sobre los campamentos de Fatha y detrás de los confluentes del Tigris y el pequeño Zab.

COMUNICADO BRITANICO

LONDRES, 1.o — (Oficial).— En el teatro de operaciones de la Palestina, en el curso de la noche del 28 del mes pasado, nuestras tropas en la zona central avanzaron en una línea de una profundidad de una milla y tres cuartos y en un frente de cinco millas, al suroeste de Tabson, apoderándose de dos puestos turcos y rechazando varios contraataques iniciados por el enemigo, infligiéndole además considerables pérdidas. En la vecindad de Faraifra et el Hesa las tropas árabes reanudaron sus ataques contra el ferrocarril de Hedjaz, capturando 125 soldados y apoderándose además de 4 ametralladoras.

La América Latina ante la guerra

ANIVERSARIO DE LA RENOVACION DE LA NEUTRALIDAD DEL BRASIL

RIO DE JANEIRO, 1.o — La prensa unánimemente conmemora la renovación de la neutralidad brasileña a favor de los Estados Unidos y la requisición de los vapores alemanes. Elogia asimismo, la actitud del Canciller, señor Nilo Pecanha en aquélla ocasión.—(Agencia Americana).

MISION COMERCIAL ITALIANA AL URUGUAY

MONTEVIDEO, 1.o — Se anuncia, oficialmente, que la misión comercial italiana no llegará al Brasil, sino que vendrá directamente a esta capital.

(Agencia Americana).

EN EL CIRCULO DE ARMAS DE BUENOS AIRES

BUENOS AIRES 1.o— Con extraordinario lucimiento se efectuó anoche la fiesta con que el Círculo de Armas obsequiaba a las familias aliadas.

A media noche hizo su entrada el Embajador británico Sir Maurice Bunsen acompañado del Ministro de Inglaterra Mr. Tower y de los miembros de la Embajada.

La orquesta ejecutó el himno inglés y Mr. Bunsen tomó asiento en el sitio de honor acompañado de la autoridades del Círculo, de una comisión de damas y sus comitiva.

La fiesta entró en todo su apojeo a las dos de la madrugada hora en que la concurrencia pasó al comedor a cenar. Una orquesta de zíngaros amenizó el acto.

La guerra en Asia y Africa

JAPON Y CHINA

Habrían acordado obrar militarmente en conjunto en la Siberia

PEKIN, 1.o— Se informa que el Japón y la China, en vista de la penetración de la influencia alemana en la Siberia, han convenido en obrar militarmente en conjunto en el sentido de oponerse a ella, si las circunstancias llegan a hacerlo necesario.

"MY LORD"
CIGARRILLOS
HECHOS CON TABACO MARILAND
3390-12-f

El saludo de "La Prensa" a la Embajada británica

BUENOS AIRES, 1.o— Los diarios anuncian extensamente la llegada y recibimiento de la Embajada que preside Sir Maurice de Bunsen.

"La Prensa", editorialmente, dice:

"La Argentina recibe en esta hora histórica de conmoción universal, la representación del Imperio Británico, que, repitiendo un acto análogo ocurrido hace cerca de un siglo, viene a propiciar otra vez la política comercial que inició el 31 de Marzo de 1824 Sir Woodbine Paris, mensajero entonces, como hoy, Sir Maurice de Bunsen, de los sentimientos amistosos y de las doctrinas liberales de Gran Bretaña.

"Noventa y tres años ha permanecido intacto y respetado el tratado que abrió el comercio universal a las naciones que acababan de alcanzar su independencia en nuestro continente, después de 15 años de incesante batallar.

"Fué un pacto de libertad, de paz, amistad y comercial, que fijó rumbos para todos los pueblos sud-americanos bien orientados y firmes, y que les aseguraron para siempre las conquistas alcanzadas por la energía y perseverancia de sus hijos.

"Apoyada en las cláusulas de aquel pacto, la República Argentina pudo admirar sin recelos el porvenir y afianzar su soberanía.

"El primer empréstito y el primer tratado sellaron esa concordia de simpatías e ideales políticos, que había de perdurar mucho tiempo, manteniendo la obra de nuestros antecesores y que conservamos como la herencia más preciada de sus virtudes.

"Hoy, los sucesos extraordinarios que han destrozado todos los resortes y códigos de comercio, las relaciones internacionales más intensas y las más caras conquistas de la civilización, obligan al pueblo a preparar la nueva codificación de esas correspondencias, perfeccionadas por el curso de los siglos, para realizar su bienestar, es en este momento, en que la Embajada británica adelántase hacia nosotros para declarar nuestro sentimiento de fidelidad como en el pasado, grato para ambas naciones.

"Cumple a la lealtad argentina recibirla con la misma efusión y voluntad que se nos señalaron en nuestro primer concierto, en el programa que nos dió entrada a la correspondencia comercial con el mundo exterior".

Finalmente agrega:

"Es grato manifestar que la opinión del país recibe a la Embajada británica con el agrado y la confianza que corresponde a una amistad sincera y fielmente cultivada durante el siglo transcurrido.

"Las declaraciones ya formuladas por un eminente ciudadano, que llega a dar a la Misión mayor acercamiento de las vinculaciones comerciales y políticas, nos autoriza para esperar decidida perseverancia en la conducta que tan óptimos frutos ha producido para ambos pueblos.

"Nuestra riqueza actual, la amplitud de nuestro desarrollo, mucho deben a esa amistad concertada en días en que la debilidad de las jóvenes Repúblicas de Sud-América que entraban a gozar de los bienes de su emancipación y abrigaban temores justificados respecto a su estabilidad.

"Esa tradición, que mantiene latente nuestro pueblo, y la confianza en que será continuada, anima su solicitud y su cordialidad hacia el distinguido estadista que trae el mensaje de esa gran potencia y excita en forma más acentuada la voluntad para recibir la expresión cordial del Gobierno Británico, fiel aliado en las prácticas de la libertad y en el culto de las democracias que une a los pueblos con lazos imperecederos de justicia, solidaridad y mutuo respeto".

El viaje de los submarinos

(De nuestro corresponsal, por cable)

Grandes calores

PANAMA, 31. — Hoy día la temperatura alcanzó el "record" de calor en los días que ha permanecido la escuadrilla chilena en Balboa.

Los barómetros marcaron 38 grados a la sombra. Con esta temperatura resulta sumamente penoso trabajar dentro de los sumergibles, donde el calor ha llegado hoy a los 45 grados.

La meningitis en el "Anyo Maru"

Causa alarma el pensar que el vapor japonés "Anyo Maru" lleva a su bordo 560 pasajeros de tercera clase, 44 de segundo y 18 de primera, todos procedentes del Japón y de la China, con destino a Chile.

El "Anyo Maru" permanecerá por espacio de dos semanas contadas desde hoy.

Se cree que en este caso se presenta una oportunidad espléndida para que el gobierno de Chile tome medidas sanitarias relacionadas con la inmigración, con el fin de conjurar las graves amenazas de este género.

Se sabe que el gobierno norte-americano hizo venir aquí al "Anyo Maru" después de que éste fué rechazado por las autoridades peruanas.

La recepción de la misión británica
EN LA CASA ROSADA

Texto de los discursos cambiados entre Sir Maurice de Bunsen y el Presidente Irigoyen

BUENOS AIRES 1.o — A las 2.45 P. M., el introductor de embajadores, señor Barilari, salió de la Casa Rosada en la carroza de gala, en busca del presidente de la Embajada británica, Sir Maurice de Bunsen. La carroza iba precedida de una escolta formada por el regimiento de Granaderos del general San Martín.

A las 3 en punto, el cortejo llegaba a la Casa Rosada. Un numeroso público llenaba las vecindades de la casa de Gobierno.

Al arribo de la carroza que conducía a Sir Maurice de Bunsen, las tropas presentaron armas y la banda ejecutó el himno británico. A los primeros acordes del himno británico toda la concurrencia se descubrió y prorrumpió en aplausos.

En la carroza presidencial iban: el Embajador británico, de gran uniforme, el jefe de Protocolo señor Barilari y el edecán de la presidencia. En los otros carruajes iban, además, de los miembros de la embajada de Inglaterra, y los ayudantes nombrados por el Gobierno argentino.

La galería alta que se encuentra en el Salón Blanco, sitio donde se efectuó la recepción, se encontraba atestada por invitados, entre los cuales había numerosas damas de la sociedad bonaerense. Concurrieron, además, a la ceremonia, numerosos funcionarios superiores de la administración y jefes del ejército y de la marina. Al aparecer en el salón Sir Maurice de Bunsen, y demás personal de la Embajada, toda la concurrencia prorrumpió en aplausos. Simultáneamente, y tras el saludo protocolar entre el Presidente señor Irigoyen y los demás Ministros, Sir Maurice de Bunsen se adelantó hacia el Presidente de la República y leyó el siguiente discurso:

"Encargado por el Rey de Gran Bretaña quien me ha conferido la misión de transmitir a las naciones de este continente un mensaje en el cual se haga patente la amistad de parte del pueblo y del Gobierno del Reino Unido, hacia la República Argentina, cumplo con sentimientos de verdadera emoción mi misión de entregar al jefe de esta grande y progresista nación, con la cual Gran Bretaña ha estado íntimamente vinculada desde hace un siglo, las credenciales que me acreditan como Embajador Extraordinario y Plenipotenciario de Su Majestad Británica en Argentina.

No uso, en el cumplimiento de mi misión, frases de mera cortesía al asegurar que el Gobierno de S. M. Británica aspira a aumentar la intimidad y las relaciones amistosas entre ambas naciones.

Estamos tan manifiestamente unidos por la creencia en los mismos grandes principios de libertad y justicia, que parece imposible que pueda surgir alguna vez algún obstáculo serio en la senda de nuestra mutua cooperación para conseguir el bienestar recíproco entre nuestros dos países y el mundo en general.

Después del magnífico homenaje de simpatía y después del recibimiento que se me ha hecho de parte del pueblo, no puede dudar V. E. de un Gobierno que refleja sus deseos y aspiraciones, y espero me acordará en no menor grado su apoyo amistoso y su buena voluntad.

El Presidente, en respuesta, pronunció el siguiente discurso:

"La República Argentina, que es una parte integrante de este continente, que venís a visitar en nombre de vuestro soberano, os recibe con la mayor complacencia. Aprecio en todo su alto carácter vuestros generosos conceptos, y me identifico por completo con los sentimientos que expresáis para rememorar la secular amistad que vincula a vuestras naciones.

Desde los albores de nuestra emancipación, hemos vivido en constante y progresiva comunidad en todas las esferas sociales, en todos los órdenes de las actividades civilizadoras y vuestra nación ha impreso en tal forma el espíritu argentino, que estimo justas todas estas acentuadas consideraciones en favor de vuestra nación, y es muy satisfactorio poder evocarlas en este momento solemne.

Ese es el significado del homenaje de bienvenida que ha tributado ese pueblo que tan gentilmente os dignásteis valorar. Ese es más que todo el alcance de esta ceremonia. En consecuencia, encontraréis en este Gobierno el más decidido apoyo para la misión que traís.

Haciendo votos por la prosperidad constante de vuestra grande e ilustre nación, por vuestra felicidad personal, quedáis reconocido como Embajador Extraordinario y Plenipotenciario de su Majestad Británica".

En seguida el Ministro de Relaciones Exteriores, señor Honorio Pueyrredón, hizo las presentaciones de los demás miembros del Gabinete a las personas que forman la misión británica. Mientras tanto el Presidente señor Irigoyen departía cordialmente con el jefe de ella, Sir Maurice de Bunsen.

Quince minutos después de terminada la ceremonia, la Embajada se retiró en medio de nuevos aplausos tributados por el público que llenaba las inmediaciones de la Casa Rosada.

Informaciones generales

"El porvenir del Japón depende del triunfo de la Entente"

Declaraciones del premier japonés a un corresponsal británico

LONDRES, 1.o— "The Daily Mail" ha recibido la siguiente información de su corresponsal en Tokio:

"En una reciente entrevista, el primer Ministro conde Terauchi hizo la siguiente enfática declaración.

"La situación ha llegado a términos tales, que una alianza germano-japonesa será imposible.

"Se que no hay ningún cambio en los sentimientos de los japoneses de afección y lealtad hacia Gran Bretaña.

"El porvenir del Japón depende de la victoria de la Entente y del porvenir de Gran Bretaña. Si la potencia alemana en el Extremo Oriente no puede ser quebrantada, el porvenir del Japón estará entonces seriamente amenazado."

Conde Seije Terauchi

Y agrega el corresponsal:

"Lo que hasta ahora el gobierno del Japón ha hecho por los aliados desde su llegada al poder es una prueba de lo que el primer ministro ha declarado."

"El gobierno del Japón siente una profunda admiración por lo que el pueblo británico ha realizado durante la guerra. Considera que la constitución de ese gran ejército es una tarea realmente prodigiosa llevada a cabo por el Gobierno Británico.

Preguntado sobre su opinión acerca de la marcha de la guerra, contestó el señor Terauchi:

"El hecho saliente de los últimos tiempos ha sido el que la gran acometida alemana haya sido quebrantada.

El político japonés tornó reiterando su admiración por los esfuerzos desarrollados por los aliados en esta guerra sin precedentes y la valentía y tenacidad del pueblo británico.

"Tengo, dijo al concluir, entera fé en el triunfo final de los principios por los cuales combatimos todos en común".

Dos intentos de ataque aéreo a París

PARIS, 1.o—A las 10.53 de anoche se dió la señal de alarma in-

PREGUNTE USTED

A LAS MADRES, A LOS MEDICOS, A LOS BOTICARIOS Y A TODA PERSONA QUE TENGA MOTIVO PARA SABERLO.
1.o CUAL ES EL MEJOR ALIMENTO PARA NIÑOS, SANOS O ENFERMOS, Y PARA CONVALECIENTES.
2.o CUAL ES EL MAS AGRADABLE AL PALADAR.
3.o CUAL ES EL QUE SE VENDE MAS EN TODO EL PAIS.
4.o CUAL ES EL MAS BARATO ENTRE LOS DE SU CLASE.
TODOS ELLOS LE CONFIRMARAN EL CONCEPTO YA PUBLICO Y NOTORIO QUE EL

ALIMENTO MEYER
Alimento Meyer
NO TIENE RIVAL

De venta en todas las Boticas del país y Casa Gath y Chaves.—Por mayor: Daube y Cía.—Valenzuela y Torres. — Droguería Francesa (S. A.)—C. Klimesch y demás mayoristas.
3944-2-f

Sastrería ELÍAS CHANUT
Por acuerdo de los herederos de don Elías Chanut, se piden
Propuestas Cerradas
para la compra en un sólo lote de las existencias de dicha Sastrería, situada en la calle de Ahumada N.o 364.
Las propuestas deben presentarse al Compromisario don MAXIMILIANO ROLDAN para abrirlas en su estudio, Agustinas 1140, el 18 de Junio, a las 4 P. M.
Bases en el estudio indicado y en la misma Sastrería.
EL ACTUARIO.
4216-3-f

LINGUE SECO PARA MUEBLISTAS
••••••••. Ofrecen: ••••••••
WILLIAMSON & Cía-
AV. IRARRAZAVAL 407

CANAS

Es un hecho irrefutable que la loción "Sin San" no tiene rival para hacer desaparecer las canas y la caspa. Las cualidades sobresalientes de esta loción la ponen de manifiesto las numerosas cartas que se reciben continuamente. He aquí algunas líneas reveladoras hasta la saciedad de los excelentes resultados que se obtienen con el "Sin San".

De Vallenar.—"Recibí carta y encomienda postal, llegó conforme, le doy las gracias. Remito giro postal número 502 por $ 31.50 para que tengan a bien remitirme otros tres frascos de loción "Sin San", pues en vista del resultado que he obtenido con su excelente tónico para el pelo, deseo regalar dos frascos y reservarme uno para mí".

De Victoria.—"Con esta fecha remito a usted giro número 747 para que me envíe a vuelta de correo otro frasco de loción "Sin San", pues, estoy muy satisfecho por su efecto rápido y sorprendente. Créame que mi pelo hacía tiempo que había perdido el brillo y se había puesto canoso a causa de haber estado algo enfermo, y a la primera aplicación de su excelente loción, ví que empezó a tomar un color natural, lo que no había podido conseguir antes".

De Antofagasta.—Abril 19 de 1918. — "Recibí su carta fecha 4 del presente y la encomienda número 31,991, que llegó muy bien. Tengo el agrado de decirles que yo he hecho una gran réclame por la loción "Sin San". La conocí en Puerto Montt por intermedio de un viajero, a quien le pedí un frasco y como quedé muy contenta de sus efectos, la he recomendado mucho en dicho puerto, así como también en Limache y Valparaíso, donde estuve de paseo. Espero colocar los últimos diez frascos que le pedí y hacerle otro pedido".

(Siguiendo la práctica de nuestra casa no damos el nombre de las personas que nos mandan certificados, pues no sería correcto).

Las canas no deben teñirse porque perjudican y tampoco deben dejarse porque avejentan.

La loción anti-canosa "Sin San" devuelve al cabello en pocos días el color que anteriormente se tenía, es una verdadera maravilla, tanto por la eficacia higiénica y tónica, como por el color igual al natural que da al cabello desde el negro obscuro hasta el rubio dorado. Al mismo tiempo que devuelve su color primitivo limpia la caspa y vigoriza la raíz cesando la caída y estimulando su crecimiento. Las canas no volverán a reaparecer usándola una vez cada ocho días. Frasco 10 pesos. Interior, $ 11.50.

Pedidos y giros únicamente a

CASA FRAPMOM
SAN ANTONIO 220.—CASILLA 1609. — SANTIAGO

dicando la presencia de aeroplanos enemigos. Inmediatamente funcionó la cortina de fuego, con lo que impidió que el enemigo arrojara ni una sola bomba.

A las 11.47 terminó la alarma.

A las 11.55 se sintió el ruído de los motores de los aviones enemigos, que dió lugar a nueva alarma. Esta vez lograron arrojar numerosas bombas en los suburbios.

A las 12.28, la incursión del enemigo había terminado.

PROHIBICION DE IMPORTACIONES EN ITALIA

NUEVA YORK 1.o— La Oficina Italiana de Informaciones anuncia que a partir desde el 1.o de Junio, el Gobierno Italiano prohibirá las importaciones que no hayan sido aprobadas por el Instituto Nacional. Esta medida obedece al propósito de evitar las exorbitantes variantes del cambio.

DE NORTE AMERICA

(De nuestro corresponsal, por cable)

El envío de víveres a Méjico y Centro-América

NUEVA YORK, 1.o—Hoy tuve oportunidad de conversar unos instantes con el señor don Guillermo Lastarria, Cónsul General de Chile en Méjico.

Me manifestó, entre otras cosas, que los países centro americanos y Méjico estaban profundamente agradecidos por las facilidades que ha dado el Gobierno de Chile a fin de que los transportes nacionales lleven a esos países cargamentos de víveres de que están tan necesitados.

Viajeros chilenos

Hoy llegaron, procedentes de Chile, el señor don Ricardo de Ferrari, la señora Josefina de Ferrari de Edwards y don Eugenio Subercaseaux.

De Méjico llegó el Cónsul de Chile en esa ciudad, don Guillermo Lastarria Cavero.

Artefactos Sanitarios
EN VENTA:

LAVATORIOS de distintas formas.
BIDETS combinados para agua fría y caliente.
W. C. silenciosos.
LLUVIAS con cortinas.

BAÑOS
DESDE $ 190

MOSAICO para pisos.
LINOLEUM incrustado.
LADRILLOS de loza para zócalos.
CALENTADORES a gas para baños.
ESPEJOS importados.
REPISAS de vidrio; Jaboneras.
Ejecutamos instalaciones sanitarias de todo género.

Casa SANTIAGO WEBB y Co.
ESTADO 156-158-170
Casilla. 1767 - Teléf. Ing. 3176-3177.

EL PROCESO BILLING

Las nuevas declaraciones prestadas

LONDRES, 1.o—En el proceso Billing fué examinado Spencer, quien aportó pocos datos nuevos para el proceso, excepto lo aseverado de que había recibido de algunos diputados italianos y miembros de la Embajada británica en Roma informaciones sobre los esfuerzos de la camarilla que estaba empeñada en que M. Caillaux, Asquith y Giolitti volvieran al poder.

También ha sido llamado a declarar en el proceso, el capitán Hall, jefe de un departamento del Almirantazgo.

El interrogatorio a Spencer revistió especial importancia, pues este fué el autor del artículo en el cual demostró o intentó demostrar que los alemanes trataban de apoderarse de un número de importantes personajes británicos con el objeto de valerse de ellos para conseguir la realización de una paz prematura.

Estas maquinaciones disminuyeron grandemente cuando Lloyd George subió al poder y quedó como jefe del Gabinete. Pero apesar de todo, esta camarilla, según lo declaró Spencer, continuó trabajando silenciosamente y ayudada por el dinero alemán. Científicamente se ha comprobado que la representación de la obra "Salomé" está dirigida principalmente a impresionar los centros nerviosos de los individuos, tal como sucedió con Foster. La representación de esta obra produce ciertas formas de perversión sexual en la gente neurótica, como se ha podido comprobar también en ciertas personas y casos que se han mencionado.

A fin de que Spencer refutara algunas acusaciones que se le han hecho, el juez le concedió permiso para que efectuara sus desahogos en la audiencia del Sábado.

Los desórdenes en la Bohemia

Gravedad que asumen los acontecimientos

LONDRES, 1.o— Los desórdenes ocurridos en la Bohemia siguen en aumento.

Los diarios de Viena dicen que los acontecimientos que se desarrollan tienen semejanza con los levantamientos ocurridos en la Lombardía y en el Véneto el año 1846.

En Chomen, el populacho exasperado por la brutalidad de la policía, quemó los cuarteles y el edificio municipal, donde se encontraba alojada la policía montada. Ocho oficiales perecieron quemados.

En Kolin el pueblo arrió la bandera austriaca izando en cambio la de Bohemia.

En Tabor y en otras ciudades los edificios públicos han sido incendiados.

En Praga las oficinas del diario alemán "Die Neuste Nachrichten", fueron saqueadas.

"Die Stuttgart Nachrichten" informa que los acontecimientos que se produjeron el Domingo exceden en gravedad a todos los anteriores.

"Die Neue Freie Presse" de Viena, órgano del partido conservador, manifiesta que únicamente el mantener una tenaz unión con aquellos que desean la preservación del estado puede hacer que la monarquía sobreviva a esta gran crisis.

La prensa de la Croacia informa que la ley marcial ha sido proclamada en la Bosnia. En varias ciudades se han producido desórdenes. La entente italo-eslava se fortalece cada día más.

ALZA DEL FRANQUEO DE LA CORRESPONDENCIA A GRAN BRETAÑA

LONDRES, 1.o—La Dirección de Correos ha anunciado el aumento del franqueo de la cartas destinadas a Gran Bretaña a las colonias o a Estados Unidos.

DEL CARDENAL GASPARRI AL PRESIDENTE DE LA UNION CATOLICA INGLESA

LONDRES, 1.o — El Cardenal Gasparri dirigió una carta al presidente de la Unión Católica inglesa, en la cual declara que la Santa Sede no es de ninguna manera responsable de la actitud de los obispos irlandeses en lo relativo a la conscripción militar.

INFORME DEL CONSUL URUGUAYO EN VIENA

La situación en Rusia, Rumania, Austria y Ukrania

MONTEVIDEO, 1.o — El Cónsul uruguayo en Viena ha enviado a la Cancillería un detallado informe. Dicho documento abunda en pormenores sobre la situación económica de Rusia, Rumania, Austria y Ukrania.

Dice que el problema de las subsistencias es grave, especialmente en Viena; que la paz entre Rusia y Ukrania produjo entusiasmo en los primeros momentos, pero que ahora domina un espíritu más reflexivo y prudente en vista de las experiencias adquiridas.

Según datos fidedignos, la situación de Rusia no es como se pensó cuando se firmó la paz denominada "del pan". Fermentan principios revolucionarios y anarquistas. Ya es un hecho que los industriales austro-alemanes han perdido toda esperanza de conquistar los mercados rusos.—(Agencia Americana).

ESPAÑA

EN EL CONGRESO DE LOS DIPUTADOS

MADRID, 1.o—Hoy celebró sesión el Congreso de Diputados, continuando el debate político.

Usa de la palabra el Ministro de Gobernación señor Dato y dice que los socialistas han tomado la amnistía como una apoteosis, para dedicarse a acumular cargos contra el Gobierno.

Declara que el Gobierno han cumplido con su deber, pues el número de soldados asesinados o heridos suman 225 víctimas; que tiene la conciencia tranquila, pues cree haber prstado un gran servicio al país e incita a todos a abandonar sus pasiones y odios para trabajar por el bien de la patria. Fué ovacionado por los diputados de la mayoría.

El Diputado socialista don Marcelino Domingo ataca a las Juntas de Defensa, cuya actitud calificó como un acto de insubordinación.

El señor Dato expresa que las juntas han sido leales al Gobierno y que fué la Asamblea de Parlamentarios la que actuó como fuerza revolucionaria.

El Ministro de la Guerra ataca también a la asamblea de Parlamentarios por haber infringido la Constitución y haber publicado afiches que ofendian al Parlamento.

La sesión fué sumamente agitada; numerosos liberalas incluso el señor Buren y Suárez Inclán, apoyaron a los republicanos. El debate continuará mañana.

A la salida, los conservadores ovacionaron al Ministro señor Dato; los Diputados de la izquierda, aplaudieron al señor Domingo.

Gran Academia
— DE —
Idiomas y Contabilidad
"The Berlitz School"
1158 - CASILLA - 1158
35 - AHUMADA - 35

SECCION A
Cursos individuales y colectivos limitados, de
Inglés, Francés, Alemán, Italiano y Español

PRECIOS MODICOS
Facilidades de pagos

SECCION B
Cursos de Comercio
Contabilidades
Aritmética Comercial
Taquigrafía
Dactilografía
Etc., Etc.

CLASES DIURNAS Y NOCTURNAS
Para señoras y caballeros
3993-2-f

"La Opinión"

Desde el día 3 de Junio próximo "La Opinión" ofrecerá a sus lectores un servicio cablegráfico especialmente contratado para este diario con la Agencia Havas, que abarcará el cable extranjero en general y de la guerra en especial.
2911-2-f

INGLATERRA

La competencia entre los nitratos artificiales y el de Chile

Artículo de "The Financier"

LONDRES 1.o— "The Financier" publica un artículo sobre la industria del nitrato, y refiriéndose a la competencia con los nitratos que se extraen del aire, dice:

"Todo lo que se puede decir es que la amenaza es mucho más formidable que lo que se creyó en un principio.

"El nitrato de la atmósfera se produce ya en grandes cantidades, y hay perspectivas de que aumente abundantemente el total de la cantidad de nitrato disponible y se establezca una viva competencia entre las diferentes fuentes de que se extrae el nitrato.

"En último término, el precio, combinado con la calidad será el factor determinante para el triunfo.

"El producto chileno nada tiene que temer en la comparación con el nitrato que se extrae del aire, desde el punto de vista de la eficancia; pero a menos de que el precio pueda ser mantenido a una cifra suficiente para permitir realizar un provecho conveniente, después de ser cubierto el elevado costo de producción y los altos derechos de exportación con que se halla gravado, las compañías elaboradoras de nitrato no podrán continúar sus operaciones sobre una base próspera".

ARGENTINA

LLEGADA DEL ESCRITOR CYRO AZEVEDO

BUENOS AIRES 1.o— "La Nación" publica un artículo a propósito de la llegada de don Cyro Azevedo y dice:

"Después de la Embajada Comercial, que expuso los admirables productos de la industria brasileña, después de la Embajada Diplomática que acaba de traernos en el "Minas Geraes", el saludo del pueblo hermano con motivo de las fiestas mayas, el Brasil nos envía una embajada intelectual en la persona del escritor señor Cyro Azevedo, quien dará cursos sobre la literatura de su patria.

Dijérase que el Brasil, después de haber afirmado el éxito de su despertar económico, en las esferas del trabajo, en su ideal americano y en los campos de la diplomacia, reafirma con esta Embajada literaria su antigua fe en las especulaciones de la cultura intelectual.

Bien está la riqueza, bien está la fuerza, bien están los prestigios ocasionales de la acción oficial; pero todo ello es deleznable grandeza si no se fundase en una obra del espíritu".

VERANEANTES!!
"CREMA DE ORO"

Segura y eficaz contra desolladuras del cuerpo, ardor del sol, picaduras de zancudos, sabañones, irritaciones de la navaja, granos, furúnculos, herpes, rasgaduras de las manos y labios, ezcemas, pecas, empeines, grietas, señales de viruela, inflamaciones de la cara, asperezas, ronchas y todas las afecciones leves y molestias de la piel ocasionadas por el sol, las brisas del mar, el frío o automovilismo.

LOS MARINEROS BRASILEÑOS Y EL CIRCULO DE "LA PRENSA"

BUENOS AIRES 1.o — El comandante del acorazado brasileño "Minas Geraes", envió un telegrama al Círculo de la Prensa en que ruega interpretar ante la prensa porteña los sinceros agradecimientos de los marinos brasileños y los suyos personales por las atenciones de confraternidad dispensadas al buque y su tripulación durante la misión de traer al pueblo argentino los saludos del Brasil.

El Círculo de la Prensa contestó el despacho agradeciendo las palabras del marino brasileño.

Aniversario italiano. — El Ministro de Italia ha resuelto celebrar mañana una recepción con motivo del aniversario del Estatuto Italiano.

Aniversario inglés. — Pasado mañana, aniversario del natalicio del Rey Jorge, no habrá recepción en la Legación de Inglaterra.

El Ministro de Cuba en el Brasil.—Anoche se embarcó, con rumbo a Río Janeiro, el Ministro de Cuba en el Brasil, señor Enrique Pérez Cisneros. Sus colegas sudamericanos le hicieron una calurosa manifestación de despedida.

BRASIL

RIO JANEIRO, 1.o—**Manifestaciones al Director de "La Nación" de Buenos Aires.**—Continúan las manifestaciones de simpatía al Director de "La Nación" de Buenos Aires, señor Jorge Mitre. Permanecerá entre nosotros hasta el 3 de Junio.

Fallecimiento del Almirante don Juan Nepomuceno Baptista.— Ha dejado de existir el Almirante don Juan Nepomuceno Baptista, ex-profesor de la Escuela Naval.

Accidente al Diputado don Octacilio da Cámara.— El Diputado don Octacilio da Cámara, en circunstancia que pretendía subir a un carro, fué atropellado por un automóvil, recibiendo algunas contuciones.

Senador por Río Janeiro.— El Senado, en su última sesión, después de largo debate, acordó reconocer como Senador por Río Janeiro al señor Modesto Real.

Empresario del Teatro Municipal.—El Ministro Argentino en ésta celebró una conferencia con el Intendente de Río Janeiro a fin de proponerle que sea aceptado el Empresario del Teatro Colón de Buenos Aires en la nueva licitación por cuatro años del Teatro Municipal de Río Janeiro. El Intendente aceptó la idea en general, no habiéndose llegado a conclusión alguna.—(Agencia Americana).

URUGUAY

MONTEVIDEO, 1.o— **El Encargado de Negocios Norte-Americano.**— Sábese de buena fuente que el Encargado de Negocios Norte-Americano en ésta capital será trasladado a la Embajada de Estados Unidos en Río Janeiro.

Agradecimiento de la Embajada Comercial Inglesa.— El Presidente de la Embajada Comercial Inglesa, Mr. Bunsen, envió al Gobierno una comunicación telegráfica expresando sus agradecimientos por las atenciones recibidas durante su estada en ésta capital.— (Agencia Americana).

VALPARAISO

Movimiento marítimo.—Ayer entró:

Vapor "Porteño" de Coronel, con carbón y consignado a Cía. Carbonífera Schwager.

Salió ayer:

Vapor "Cachapoal" para Eten e intermedios; zarpó a las 5 P. M.

Vapores postergados hasta el Lunes 3|6 a causa de la lluvia:

"Vapor "Quito", para Iquique e intermedios, despachado por los señores Etchegaray, Oufray y Co.

Vapor "Don Carlos, para Lota directo y despachado por la Compañía de Lota y Coronel.

Vapor "Gerda", para Huasco directo y despachado por los señores Wiegand y Cía.

Vapor "Lala", para Coronel directo y despachado por los señores Germain y Sierra.

Vapor "Camilo Henríquez", para Valdivia e intermedios, despachado por los señores Víctor Valck y Co.

Vapor "Elena", para Chañaral e intermedios y despachado por los señores Geo C. Kenrick Co.

Goleta "Ginita", para Chañaral y Antofagasta y despachada por el señor Arturo Frontaura.

El Martes 4 salen:

Goleta "Teresina", para Coquimbo y Carrizal, despachada por el señor C. Barroilhet.

Vapor "Copihue", para Carrizal e intermedios, despachado por el señor Héctor Weiss H.

El Miércoles 5 sale:

Vapor "Palena", para Colón en viaje rápido a las 4 P. M., despachado por la C. S. A. de Vapores.

El Sábado 5 salen:

Vapor "Taltal", para Arica e intermedios a las 5 P. M., despachado por los señores G. Soffia Co.

Vapor "Inca", para Tocopilla e intermedios, despachado por la Cía. General Comercial.

El Miércoles 12 sale:

Vapor "Limarí", para Colón en viaje rápido a las 4 P. M., despachado por la C. S. A. de Vapores.

Vidrios Planos
de todas dimensiones tiene constantemente en venta la
VIDRIERIA RUSA
SANTO DOMINGO 1047. — FABRICA, ESMERALDA 756.
TELEFONO 2957

Se colocan a domicilio y se remite a provincias.
Gran surtido de marcos y molduras de todas clases.
Vidrios transparentes, lisos y esmaltados; espejos y para-
brisas de automóviles.
Ingenieros y arquitectos pidan presupuesto a esta Casa ant
de dar sus órdenes. 3977-

Exhumación de los restos de Maro

HOY SERAN TRASLADADOS AL CEMENTERIO GEN

LAS CEREMONIAS EN VALPARAISO

LLEGADA DE LOS RESTOS A SANTIAGO

En un tren especial que arribó a Santiago poco después de las 12 de la noche llegaron ayer las comisiones que se habían trasladado a Valparaíso con el objeto de traer los restos del general Maroto y de los coroneles Charles y López Alcázar.

Una delegación de alumnos de la Escuela Naval y otra de oficiales del Regimiento de artillería de Costa, vinieron a esta capital acompañando los restos, que quedaron depositados en la Estación Central de los Ferrocarriles.

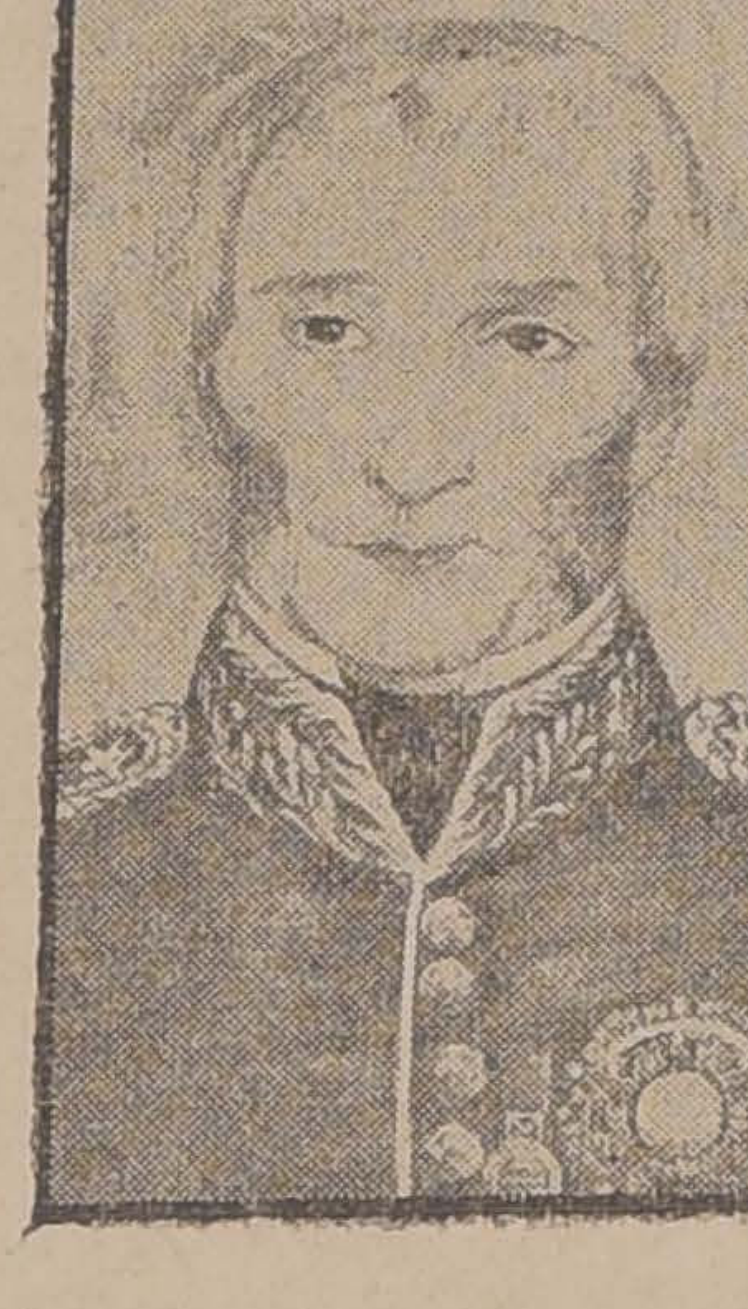

Coronel López del Alcazal

De aquí serán sacados hoy a las 9 de la mañana, para ser conducidos al Cementerio General, en donde quedarán sepultados en el Mausoleo del Ejército, después del desfile y demás ceremonias que han preparado para este acto la Liga Patriótica Militar y Círculo de Jefes y Oficiales Retirados.

En Valparaíso

Nuestro corresponsal en Valparaíso nos comunicó anoche los siguientes detalles sobre lás ceremonias que se realizaron en ese puerto con motivo de la traslación de los restos a Santiago:

A las 3 de la tarde se había congregado una regular concurrencia—no muy numerosa a causa de la persistente lluvia— en la capilla del Cementerio de disidentes.— En medio de aquel recinto se encontraban depositadas las urnas que guardaban las cenizas del teniente general don Rafael Maroto y del teniente coronel de ingenieros y comandante del batallón de Infantería de Marina, don Jaime Charles.

Las urnas estaban cubiertas con los pabellones chileno, español e inglés, y sobre ellos se ostentaba una corona de bronce cuya cinta tenía los colores de España, ofrendada por la colonia de ese país a la memoria de Maroto.

Por no haberle sido posible asistir al señor Intendente, presidió la ceremonia de entrega de los restos el secretario de la Intendencia, don Aníbal Las Casas S., quien, a nombre del señor Pinto Cruz, hizo entrega de los restos, en un brillante discurso, a la comisión del Círculo de Oficiales Retirados y de la Liga Patriótica Militar.

En representación del Círculo de Oficiales Retirados usó de la palabra el coronel don Enrique Phillips, a quien siguieron el señor Cónsul de España, el señor Juan E. Naylor, a nombre de la colonia inglesa, y don Vicente Zegers, por la Liga Patriótica Militar.

Todos los discursos hacían descollar la figura de los dos grandes guerreros, cuyo valor tantas veces se puso a prueba.

Con el transcurso del tiempo han podido aquilatarse los méritos de estos dos próceres y hoy día, chilenos y españoles, reunidos, rinden justicia al valor de aquellos que cumplieron denodadamente con su deber.

Estaban presentes a este acto la comisión venida de Santiag recibirse de los restos, com por los señores presidente Liga Patriótica Militar, al don V. Zegers; secretario de ma institución, señor J. M Tagle; coronel don Enrique llips, señores Enrique Coke, Meyerholz, D. Rodríguez y pe Zanetta.

La comitiva venida en re tación del Ejército: coma señor M. Lazo; capitanes G Poblete, Coudou y Leiva; niente 1.o, señor López. Don León Luco, don Julio Ab don Juan de D. Gallecio.

En representación de los vino una comitiva especial asimismo de la Sociedad Ve nos del 79, Sociedad Manuel dríguez, Unión Comercial, D sores de Chile y Oficiales de serva, el Cónsul de España, S. Alvarez de la Rivera; dele nes de la colonia inglesa y es la de Santiago.

El Secretario de la Inte don Aníbal Las Casas, ofic del Regimiento Maipo, dis dos miembros de las colon glesa y española de Valpara

Terminados los discursos ron colocadas las urnas e cureña, que fué arrastrada quince marineros.

El cortejo se puso en m con un pelotón de hombres Regimiento Maipo y la band músicos a la cabeza. Segu coraceros, la cureña con las nas, otros cuatro coraceros y cortejo, de a pie.

Durante el trayecto del Ce terio a la Estación, se había tado un numeroso público. hombres se descubrían respet mente ante las urnas que lle las cenizas de los próceres.

Más o menos a las 4.30 de tarde, llegó el cortejo a la tación de Bellavista, donde es raba el carro mortuorio, en cual se colocaron los restos.

El tren especial que lleva Santiago las urnas mortuori partió de Valparaíso a las 8 la noche, para llegar a Santi aproximadamente a las 4 de madrugada.

Hacen escolta hasta la se tación en Santiago de los re 25 cadetes de la Escuela Nav 25 hombres de la Artillería Costa.

Apesar del pésimo estado tiempo, Valparaíso rindió un tido homenaje a la memoria don Rafael Maroto y de don me Charles.

Asistencia de los Ministros de tado y del Cuerpo Diplom

Después del desfile que ganizará en el orden que ha publicado, los restos lle a las 11 A. M. al Cementerio neral, en donde serán esp por los señores Ministros tado y por el personal del po Diplomático residente.

A las sociedades e institu

Se nos pide encarecer a la ciedades obreras y demás tuciones que participarán las fiestas que se realizarán motivo de la traslación de los tos de Maroto, Charles y L Alcázar, la puntual asistencia punto que les corresponde en la formación.

La partida de la Estación tral será a las 9 A. M., en p

Instrucciones a los boy-sc

El Cuerpo de Boy-Scouts de capital asistirá con todas las gadas existentes a este patri movimiento, para cuyo efecto Comandancia ha impartido la guiente orden:

"Cítase a las Brigadas de la pital a concurrir al acto del lado de los restos del General pañol Maroto, Capitán Charles y Brigadier chileno pez Alcázar, al mausoleo del cito, en el cual se depositarán tas cenizas veneradas.

Punto de reunión: Alameda las Delicias, calzada sur, entre calles de Campo de Marte y bao.

Hora: ocho y media en Tenida: uniforme con cintu piola y báculo.

DISODO-LUARGOL (102)

El uso de este medicamento es aconsejado muy especialmente por el doctor Emery, de París, quien nunca ha tenido el menor accidente con él. Es muy superior, por lo tanto, al Neo-salvarsán.

RECIBIO:
BOTICA FRANCIA, Estado 154
Análisis de orina. Recetas.

CARLOS DUVAL
CORREDOR DE LA BOLSA DE COMERCIO
BANDERA 57
Oficina N.° 11, interior edificio de la Bolsa
CASILLA 2266 TELÉFONO 1812

La Segunda Olimpiada Atlética Sud=Americana

En Santiago el entusiasmo por concurrir a la recepción de los atletas es unánime

LAS SOCIEDADES DE PROVINCIAS ENVIARAN DELEGACIONES

Una comisión de la Asociación de Sports Atléticos y de la Federación Sportiva Nacional irá a Los Andes

LA SUBSCRIPCION ABIERTA POR "LA NACION" SUBE DE $ 6,000

La función del Miércoles en el Teatro Unión Central a beneficio de los campeones

Lejos de decaer el entusiasmo que se ha dejado notar en espera del regreso de la delegación chilena, se ha generalizado más y más. Durante el día de ayer, la Asociación de Sports Atléticos de Chile recibió numerosas notas en las que instituciones de todo género le manifiestan que ninguno de sus miembros dejarán de concurrir al recibimiento que se hará el Martes próximo, a las 6 de la tarde, a los vencedores.

Las sociedades de provincias no han permanecido tampoco indiferentes, como era natural, a este simpático acto de justicia, que no otra cosa es el aplauso unánime que recibirán nuestros atletas, al regresar a su Patria, después de conquistar laureles que han hecho resonar el nombre de Chile en el extranjero.

En efecto, un buen número de sociedades de provincias han avisado ya que enviarán delegaciones para que asistan a la recepción y al comicio público que se realizará el próximo Domingo.

La idea de que las instituciones deportivas concurran a ese comicio uniformadas y llevando sus máquinas aquellas que las usen, como las de ciclismo, motociclismo, automovilismo, etc., ha tenido la más amplia acogida. Varios clubs de football y de ciclismo de la capital se han adelantado a ofrecer su concurso en este sentido, siendo los primeros en aplaudir tan buen acuerdo del comité organizador. No hay duda, por esto, que si no todas las sociedades deportivas, a lo menos la gran mayoría concurrirán uniformadas a ese acto en que se coronará al campeón y se pedirá al Gobierno que se construya el Estadio Nacional sin más demora. De ellas depende que los poderes públicos se interesen por la realización de este importante proyecto y la mejor manera de conseguirlo es que los deportistas que participarán en el meeting, demuestren en esa forma cuán hondas raíces ha echado el deporte en nuestro pueblo y cuánto desarrollo ha adquirido en la capital, donde tan solo hay un reducido porcentaje de la inmensa población deportiva de todo el país.

Hay que convenir en que de la mejor organización de ese desfile en demanda de ayuda a los ejercicios físicos, depende la buena o mala acogida que se le dispense y en que si varios miles de deportistas llegan hasta las puertas de la Moneda, demostrando que son ellos los que, en las pistas de la vida al aire libre, luchan contra el decaimiento de las buenas condiciones de la raza, se ganará mucho más en cuanto a ayuda gubernativa que por cualesquier otro medio. Cuanto se haga, pues, por el éxito y lucimiento de ese comicio, redundará en favor de los sportsmen y, por consiguiente, del país entero.

"La Nación", que, comprendiendo las ventajas de los ejercicios físicos, ha tratado por todos los medios de mantenerse en el puesto de avanzada, allegando su concurso más decidido a cuanto signifique propagarlos e impulsarlos, tiene vivo interés en que, al aprovechar la feliz circunstancia del reciente triunfo nacional, ejercitando el derecho de petición ante la autoridad constituída, se proceda consultando todos los pormenores que tiendan a asegurar el éxito de las que también son nuestras más sentidas aspiraciones: poseer campos de juego, cómodos y espaciosos, en los que la juventud se entregue con su entusiasmo innato a la práctica de los ejercicios favoritos, desterrando así el avance maléfico de los vicios que diezman la población y haciéndola más vigorosa y preparada en la lucha de la existencia. Añádase a esto una legislación esmerada sobre educación física, tomando, si se quiere, como base la que se sancionó en el Uruguay el año 1915, y tendremos dentro de poco reconstituída la tradicional pujanza de la raza aborigen.

La subscripción por erogaciones

Durante el día de ayer, ha habido en nuestra caja de erogaciones, en favor de los atletas, un movimiento extraordinario. De todo el país llegan óbolos generalmente acompañados de una breve carta en que se demuestra el cariño general a que son acreedores los agraciados. Muchos establecimientos comerciales, instructivos y de otro orden se anticipan a manifestarnos que están reuniendo sus cuotas, como si temieran que su silencio fuera a ser mal interpretado, y, en realidad, sus remesas no se hacen esperar demasiado.

Es halagador ver cómo nadie quiere prescindir de esta justa demostración de simpatía y anhelo de estimular a los modestos campeones.

Se ha recibido la cuota con que los alumnos del Internado Barros Arana, ayudarán a incrementar esos fondos.

Los estudiantes de este gran plantel de educación, que tan buenos campeones ha dado al deporte en general, han querido hacer honor al lema de su estandarte, "mens sana in corpore sano", cooperando modestamente al premio que se ofrecerá a los que nos dieran glorias ante el mundo deportivo, venciendo en lid honrosa, a los mejores campeones de la América Latina.

Ha llegado hasta nosotros un alumno que, en representación de esa muchachada entusiasta, ha hecho entrega de ochenta y cinco pesos.

Entre las comunicaciones que hemos recibido consignamos la siguiente:

"Santiago, 1.o de Junio de 1918.
—Señor Director de "La Nación".
—Presente.

Muy señor nuestro:

El Club Atlético Empleados de Gath y Chaves, queriendo dar una pálida demostración de su regocijo por el brillante triunfo obtenido en las pistas argentinas por nuestros atletas en la última Olimpiada Sud Americana, y no pudiendo permanecer indiferente ante el llamado que ese prestigioso diario ha hecho al país en beneficio de los vencedores de la gran prueba Marathon, se permite incluirle la suma de cincuenta pesos ($ 50.00) en cheque No. 24 de la Caja Nacional de Ahorros, modesto óbolo con que nuestro club se asocia al movimiento de opinión iniciado por su respetable diario y que tan grato eco ha tenido entre todos los verdaderos patriotas, principalmente entre los sportsmen.

Nuestra institución, además apreciando en su verdadero valer el mérito de la campaña en que está empeñada "La Nación" en pro del progreso del deporte nacional, acordó en su última sesión considerar a ese diario como su órgano oficial de prensa y manifestarle su adhesión y simpatías más sentidas."

Attos. y Ss. Ss.—**Juan E. Nario**, presidente.—**Luis Cabezón Díaz G.**, secretario.

Todos los semanarios que salen a la circulación el día Sábado aparecieron ayer engalanados con fotografías de los vencedores y traen encomiásticos artículos sobre su actuación y aplauden nuestra iniciativa de abrir una subscripción.

En "El Ring" encontramos las siguientes líneas que agradecemos debidamente:

"Editorialmente quiere la Dirección de "El Ring" dejar constancia de la noble actitud del diario "La Nación" que venciendo los mayores obstáculos consiguió dar la amplitud que merecía a la información relativa al triunfo de Chile en la Olimpiada Sud-Americana.

Sus páginas de honor, sus columnas editoriales y las en que colaboran las plumas más vibrantes del país se han enorgullecido relatando y ensalzando las glorias de este triunfo y no contenta la dirección del gran diario chileno con lo que hacía por su parte ha dado a esta revista sportiva todas las facilidades posibles para mejor divulgar y popularizar este acontecimiento transcendental."

Acuerdos de la Asociación de Sports Atléticos de Chile

El comité de festejos continúa con entusiasmo la elaboración del programa de recepción.

Ayer se reunió nuevamente, y tomó algunos acuerdos tendientes a dar mayor realce a la manifestación de bienvenida.

Entre estos figuran el de comisionar a los señores Barros y Stewart, para que se trasladen a Los Andes a recibir a la delegación; dejando a cargo de todo lo que se hará aquí el Martes, a los señores E. Alert y Q. Flores.

Citar a los representantes de las siguientes instituciones, para que pasen a "La Nación" de 8 a 10 P. M. de hoy a retirar las entradas para la recepción en "El Ilustrado":

Centro Deportivo El Globo, Diego Portales, Magallanes, Instituto Nacional, Santiago F. C., Aereo Club, Moto Club, Club Nacional de Paperchasse, Revista Deportes, Ring, Sucesos y Zig-Zag.

Comisionar al señor A. Flores, para que se acerque a las casas: Ahumada y González, Gibbs y Cía., Besa y Cía. y Sindicato de Chauffeurs, a fin de ver los autos que cada una pondrá a disposición del comité, para hacer la distribución correspondiente.

Agradecer las sumas de dinero donadas para subvenir a los gastos de recepción y que son las siguientes: "El Mercurio" $ 200; "La Unión" $ 100; Green Cross F. C. $ 67.50; Liga Metropolitana, $ 20; Asociación Escolar, $ 20.

Reunirse a las 5 1|2 P. M. de hoy, en el local de costumbre.

Avisar al público, que la única persona, encargada por la Asociación de Sports Atléticos para recolectar fondos pro-Jorquera, es el señor Enrique Loeser. Se hace este aviso, por saberse que otros señores sin autorización alguna han recolectado dinero.

Don Leotardo Matus

Este distinguido deportista, que con tanto entusiasmo ha trabajado porque la organización de los festejos, en honor de los atletas sea un éxito, cooperando eficazmente a la labor de la Asociación de Sports Atléticos, y de la Federación Sportiva en este sentido, sufrió antenoche un fuerte ataque al corazón que lo ha retenido en cama.

Se nos ha informado que sigue mejor de salud; pero que deberá guardar cama por algunos días.

Lamentamos sinceramente la enfermedad del señor Matus y hacemos votos por su pronto restablecimiento.

Se medicina en su casa-habitación, Maipú, 468.

Concurrencia de las instituciones a la recepción

Se nos pide publicar las siguientes citaciones oficiales:

Centro de Derecho. — Sección Deportes. — El día Martes a las 6 P. M., deberán encontrarse en la estación Mapocho todos los socios, a fin de asistir en cuerpo a la recepción que se hará a los atletas vencedores.

Asociación de Estudiantes Católicos. — Cítase a todos los socios para el Martes a las 5 P. M., en la secretaría, a fin de asistir a la recepción que se hará a los atletas vencedores.

Liga Metropolitana de Deportes. —Se ruega a los secretarios de los clubs afiliados pasen el Lunes a la secretaría a fin de que retiren las tarjetas para tener acceso a la estación Mapocho el día Martes a las 6 P. M.

Se encarece a los clubs la asistencia a este acto a fin de tributar a los vencedores el homenaje que merecen.

Asociación de Foot-Ball de Santiago. — Se recomienda a las instituciones afiliadas que asistan a la recepción de los atletas el Martes a las 6 P. M., en la Estación Mapocho.

Las tarjetas de anden pueden ser retiradas de la secretaría mañana de 3 a 6 P. M.

Asociación de Excursionistas y Exploradores de Chile. — Todos los cuerpos afiliados deberán encontrarse el Martes a la llegada de los atletas chilenos en la estación Mapocho.

Asociación Nacional de Foot-Ball. — Los clubs que forman esta corporación deberán tomar parte en la recepción que se hará a los vencedores de la Olimpiada el Martes próximo. En la secretaría se les hará entrega de las tarjetas de anden.

El beneficio del Miércoles en el Teatro Unión Central

Ha sido recibida con mucho entusiasmo en nuestros círculos deportivos la noticia de la función que se realizará en la noche del Miércoles próximo en el Teatro Unión Central a beneficio de los fondos que se están erogando para hacer un obsequio a los corredores de la Marathon.

La fiesta será de mucho atractivo, pues, se ha pedido el concurso de algunos deportistas que harán números extraordinarios de música y variedades.

Será especialmente invitada la delegación chilena y un distinguido deportista pronunciará un discurso ofreciendo la función de honor.

Las entradas están a la venta desde ayer, en la boletería del Teatro y en esta imprenta y ya ha habido considerable demanda.

EN HONOR DE LOS VENCEDORES DE LA SEGUNDA OLIMPIADA

Banquete ofrecido por la "Estrella de Chile"

Nuestra delegación partirá hoy de Buenos Aires

(DE NUESTRO ENVIADO ESPECIAL)

El Viernes en la noche se efectuó el banquete ofrecido en honor de los vencedores por la Sociedad "La Estrella de Chile", formada por la colonia chilena residente en ésta. La fiesta alcanzó todos los caracteres de un gran acontecimiento social y de confraternidad sud-americana. Hubo más de cien asistentes. Ofreció la manifestación don Tulio Maqueira, cónsul de Chile en ésta, quien en brillantes y cariñosas palabras felicitó a los vencedores. Contestó a nombre de la delegación, don Carlos Fanta, agradeciendo la grandiosa manifestación y recordando con cariño a los competidores argentinos y uruguayos que compitieron en la segunda Olimpiada. El señor Tellechea, miembro de la delegación uruguaya habló a continuación manifestando que los atletas del Plata se prepararían con todo entusiasmo para la próxima Olimpiada y que los chilenos no deberían abandonar en ningún momento su preparación, si desean conservar el honroso título de campeones brillantemente obtenido.

El señor Falconi solicitó el indulto de todos los atletas argentinos suspendidos, accediéndose a esta petición.

Hicieron uso de la palabra en seguida los señores Francisco Figueroa, hijo de nuestro Ministro; el escultor Córdova, en nombre de la Nación chilena; don Alfredo Betteley; el presidente de la Federación Argentina y otros.

Grandiosos vivas a los argentinos, a los delegados del Uruguay y especialmente a los de Chile se dejaron oir después.

Don Felipe Casas Espínola envió la siguiente adhesión:

"He recibido la invitación que en nombre de la meritoria institución que usted preside, con tanto acierto, se sirve hacerme para asistir al banquete que se da esta noche a la delegación deportiva chilena por el triunfo. Gracias muy expresivas por su amabilidad. Me sería grato encontrarme en medio de ustedes, si el estado de mi salud me lo permitiera. Como chileno aprecio en alto grado el esfuerzo gastado por ustedes en constituir un hogar que ofrezca ambiente cálido a nuestros compatriotas. Como deportista aplaudo con viril entusiasmo a los niños que han defendido tan bizarramente sus colores y a los abnegados maestros que los dirigen. Así también a nuestros camaradas argentinos, cuyas energías y afecto conozco desde antiguo.

Quiera usted alzar una copa en nombre mío por la Estrella de Chile, y por la juventud de las naciones representadas en el torneo de Mayo, esperanza de una patria más pujante, y por sus animosos jefes que van dejando tras de sí una estela luminosa".

Enviaron igualmente atentas y cariñosas excusas: el Ministro señor Emiliano Figueroa y su secretario señor Francisco Errázuriz.

Habló a continuación el presidente de la Sociedad "Estrella de Chile", señor René Pérez Mascayano. Se le hizo una ovasión delirante. A continuación se leyó en medio de grandes aplausos a "La Nación" de Santiago de Chile, la siguiente carta de adhesión enviada por el gerente de este diario don Alberto Zavala, actualmente en esta capital:

"Un compromiso anterior con el señor Ministro de Chile, me priva del gusto de acompañar a ustedes en esta simpática manifestación en honor de nuestros campeones a la última Olimpiada. "La Nación", que ha seguido con vivo interés el esfuerzo de nuestros sportmen, se asocia, pues, a más de su representante, señor Fanta, muy especialmente por mi parte, llevando para cada uno de los dignos sportmen venidos de nuestra patria, el aplauso más caluroso. He de congratularme sinceramente que en esta vez hayan sido acertados los directores del sport en Chile, para elegir un núcleo sobresaliente que pudiera competir dignamente con los distinguidos y entusiastas sportmen del Plata. Mientras las delegaciones chilenas sean tan bien seleccionadas, mientras la representación de nuestra raza tenga exponentes de tanto mérito, podemos sentirnos satisfechos de que el nombre de la patria quedará bien puesto. Loor, pues, a los compatriotas que han sabido luchar en el noble campo del honor en tan hermosa forma, y loor por los campeones argentinos que tan gentilmente desarrollan su brillante emulación. ¡Viva Argentina, viva Chile!"

Hoy hubo una gran comida, que ofreció el Círculo de Periodistas Deportivos a los jefes de las delegaciones y en la noche, gran fiesta en honor de los chilenos, ofrecida por el Club Rancig de Football.

Por tercera vez comprobóse hoy la distancia corrida por Jorquera y comprobóse que era cuarenta y cinco metros y diez centímetros superior a la Marathon, lo que da un mayor valor al record mundial.

Campeones partirán el Domingo.

Enviado Especial.

DEPORTES

FOOT-BALL

Los interesantes encuentros de hoy

LOS PRIMEROS EQUIPOS DE LOS CLUBS ARCO IRIS Y LIVERPOOL JUGARAN A LAS 2 P. M. EN LA CANCHA INDEPENDENCIA N.o 1; EL CUADRO SELECCIONADO DE LA ASOCIACION SANTIAGO PRACTICARA EN LA MISMA CANCHA CON LOS PRIMEROS EQUIPOS DE LOS CLUBS MAGALLANES Y BRITANIA; INUSITADO ENTUSIASMO.

En pocas ocasiones se ha notado mayor entusiasmo por concurrir a las reuniones que se verifican en los campos de juego que la Asociación Santiago posee en el extremo oriente de la Avenida Hipódromo Chile, que en esta época en que se verifica una interesante partida por la competencia de la Copa Unión y otra de entrenamiento del equipo que representará a la capital en los más grandes encuentros que se van a realizar en la presente temporada. Ello se debe a que, por una parte van a disputarse el honor de la victoria dos cuadros que son dignos rivales en la disputa del trofeo de honor y, por otra, a que hoy se verá actuar el conjunto de jugadores que dentro de poco se presentará en reñida contienda contra los formidables combinados representativos de Valparaíso, Coquimbo, Talcahuano y otras ciudades que representan la mayor pujanza de los elementos footballísticos del país.

En la cancha Independencia N.o 1 se encontrarán frente a frente hoy a las 2 P. M. los Clubs Arco Iris y Liverpool, que, aparte de contar con los mejores elementos del football metropolitano, son dos rivales aguerridos, pero caballerosos, dispuestos a vender muy cara una derrota y a defender como leones el honor de inscribir su nombre en el clásico trofeo. Nelliz, Avila, Godoy, Céspedes, Espinosa, Torres y Tapia son jugadores fogueados, de gran preparación, muy tácticos y científicos y sus esfuerzos tenderán siempre a vencer a su rival, el que por su parte presentará a hombres que no desmerecen de los nombrados, como Gamboa, el guardavallas más popular y que por sus méritos ha sido elegido para defender la puerta santiaguina en los próximos entre-ciudades; Donati, Jorquera, Ramón Moreno y Federico Palma, que con su sola excelente actuación dan alientos a sus compañeros y colocan al conjunto a la altura de los mejores cuadros de la capital. Si bien es cierto que el Arco Iris es un Club pesado y de los más poderosos, no se puede negar que el Liverpool le aventaja en destreza, y estos dos factores son precisamente los que habrán de decidir la contienda de hoy y de establecer de parte de qué contendor está el máximum de la pericia.

Terminado el encuentro citado, entrarán a la cancha el equipo de selección y el primero del Magallanes, los que bajo las órdenes del árbitro señor Roberto Bustos, jugarán durante cuarenta y cinco minutos. No obstante que el Magallanes tiene dos de sus mejores hombres en el cuadro combinado, no hay duda que dará mucho que hacer al grupo de los elegidos y no sería raro que el viejo luchador llegara una vez más a ver sonreir el triunfo. Terminado ese período, el cuadro de los elegidos practicará con el Britania, club que ya ha dado pruebas de ser uno de los ases de la Asociación.

De lo dicho se desprende que la reunión de hoy en la cancha Independencia N.o 1 será de todo punto interesante y no es aventurado anticipar que concurrirá a éste campo de juegos el numeroso y selecto núcleo de nuestros aficionados, sobre todo si se toma en cuenta que se verá jugar al espléndido conjunto de buenos jugadores que el directorio de la Asociación Santiago ha tenido el acierto de elegir para para que carguen con la responsabilidad de exhibir triunfantes los colores del football santiaguino después de los grandes torneos que estamos en vísperas de presenciar.

El cuadro combinado reune, como se puede ver, a lo mejor de nuestros mejores campeones:

Gamboa, Gatica, Witke (cap.), Teuche, A. Besoaín, A. Díaz, Alliende, Morales, Ahumada, Abello y Ojeda. Como reservas actuarán los demás hombres que estaban designados para la partida seleccionatoria del 30 de Mayo.

De conformidad con el acuerdo adoptado por el directorio de la Asociación, será suspendido por dos partidas oficiales de su club el jugador que no se presente a este llamado, y al efecto ese mismo directorio nos pide citarlos para hoy a las 2.30 P. M. en la cancha Independencia N.o uno.

La entrada a la cancha tendrá el precio de costumbre y como siempre será libre también para las señoritas.

Partidas oficiales que se jugarán hoy:

Asociación de Football de Santiago.— Copa Unión A.— Liverpool I con Arco Iris I. Cancha 1; hora 2; referee, señor Rob. Bustos.

Copa Chile.— Santiago Badminton I con Sportverein I.— Cancha Badminton; hora, 3.30 P. M. Referee, señor Saenger.

Copa Unión B.— Borgoño I con Magallanes I B.— Cancha 2; referee, señor E. Lecaros.

Liceo Aplicación I con Loma Verde I.— Cancha 2; hora, 4; referee, señor Electo Escobar.

Copa Independencia A.—Liverpool II con Arco Iris II.— Cancha 1; hora 9.15; referee, señor A. Flores.

Copa Arauco.— Internado II con Santiago II.— Cancha Santiago; hora 2; referee, señor M. Vergara.

Badminton II con Sportverein II. —Cancha Badminton; hora, 2; referee, señor C. Saenger.

Copa Independencia B.— Borgoño II con Magallanes II B.— Cancha 1; hora, 10.30; referee, señor J. M. Escobar.

Liceo Aplicación II con Loma Verde II.— Cancha 2; hora, 10.30; referee, señor L. A. Poblete.

M. Star III.— Cancha 2; hora, 9.15;

Copa Excelsior.— Britania III con referee, señor Juan B. Muñoz.

Directores de turno: canchas 1 y 2, en la mañana, señor Schmidt y en la tarde, señor Morales; cancha Badminton, señores Vial y Fonceda; cancha Santiago, señor Fontecilla.

—Ha sido suspendida la partida Internado I con Santiago I.

Asociación Infantil de Football de Santiago.— Partidas que se jugarán el Domingo 2 de Junio.— Primera serie A. — Magallanes I A. c. A. Humbolt I.— Cancha Magallanes; hora, 10.30 A. M.; árbitro, señor Aurelio Muñoz.

Gimnástico I c. Esperanto I.— Cancha: E. de Artes; hora, 10.30 A. M.; árbitro, señor Edgardo Barrientos.

Primera serie B.— Brasil I c. Baquedano I.— Cancha, Borgoño; hora, 10 A. M.; árbitro, señor Barrera.

Cousiño I c. 5 de Enero I.— Cancha, Borgoño; hora, 2.15 P. M.; árbitro, señor Luis Soto Vera.

Segunda serie A.— Olympia II c. Portales II.— Cancha: E. de Artes; hora, 9.15 A. M.; árbitro, señor Muñoz Guzmán.

Segunda serie B.— Magallanes II B c. Esperanto II; cancha Magallanes; hora, 9.15 A. M.; árbitro, señor C. Villena.

Internado II B. c. Instituto II; Cancha S. Eugenio; hora, 10.30 A. M. árbitro, señor A. Martínez.

Tercera serie.— Baquedano II c. Internado III; canchas S. Eugenio; hora, 9.15 A. M.; árbitro, señor A. Martínez.

Directores de turno: En la cancha de la Escuela de Artes el señor Mario Muñoz Guzmán; en la cancha del Magallanes el señor Contardo; en la cancha del U. S. Eugenio, el señor Prieto, y en la cancha del Borgoño, en la mañana el señor Poblete y en la tarde el señor Huidobro.

Gimnástico con Baquedano F. C. de Melipilla.— Se ha postergado este encuentro para el 16 del presente.

Morning Star c. Maestranza Atlético.—Hoy a las 3 y media P. M. se efectuará la partida entre los equipos de los clubs Maestranza Atlético y Morning Star, en la cancha de la Escuela de Artes y Oficios.

Los cuadros en lucha han seleccionado sus jugadores a fin de presentarse como dignos rivales, por lo que, tomando en cuenta además que estos compiten en las primeras series de la Copa Unión y copa Chile, respectivamente, de la Asociación Santiago, será ésta una interesante partida.

Tanto el directorio del Morning Star como el del Maestranza Atlético, invitan a presenciar este match, al público que desee contribuir a la erogación que hace el diario "La Nación" a favor de los atletas que fueron a Argentina, pues el producido íntegro de la entrada a cancha será destinado a ese objeto. La entrada se ha fijado en la módica suma de cuarenta centavos.

A las 2 P. M., en la misma cancha, actuarán los segundos equipos de los clubs mencionados.

Santiago Badminton v. Sportverein F. C.—Hoy a las 3 y media en la hermosa cancha que posee el primero de estos clubs, en la Avenida del Seminario esquina Bilbao, se jugará esta interesante partida por la Copa Chile de la Asociación Santiago.

Este encuentro promete especial brillo, tanto social como deportivo, porque a más del reconocido mérito de los elementos de ambos clubs, atraerá a las familias de los socios, lo que le dará mayor realce a la reunión.

A las 2 en la misma cancha, se medirán los segundos cuadros por la copa Arauco.

1.o de Mayo Infantil v. Nelson Infantil.— En Viña del Mar se efectuará este partido en las canchas del Sporting, hoy a las 3 P. M. Se disputará el hermoso Escudo Jiménez Cornejo. El 1.o de Mayo partió ayer en el nocturno: su equipo lo forman los señores: Enrique Moya, Juan Cordero, E. Pérez, Oscar Dinamarca, Andrés García (capitán), Pedro López, Luis Victoriano, Luis Galleguillos, Heriberto Abarzúa.

A los Clubs de la Asociación.—Se les previene que en conformidad al Reglamento, la circunstancia de que llueva no da a entender que deberá suspenderse las partidas. El árbitro es el único facultado para resolver si se juega o no.

Un accidente.—El socio del Liverpool, señor Gerardo Rengifo, sufrió la luxación de una pierna en una partida de práctica.

Se medicina en el Hospital de San Vicente, sala San Emeterio.

Le deseamos pronto restablecimiento.

Barcelona Star F. C.—En la última sesión esta institución eligió el siguiente directorio:

Presidente honorario, señor Rubén Harris; vice-presidente, señor Justo P. Soto; directores: señores Alfredo Porhle y Emilio Saule; presidente efectivo, señor J. Aníbal Ibarra; vice-presidente, señor Luis M. Aguirre; secretario, señor Enrique Bravo; tesorero, señor Humberto Terán de la Fuente; capitán, señor Luis A. González; directores: señores Desiderio Palma, Juan Méndez y Tránsito Méndez; utilero y recaudador, señores Segundo Aguilar y Ramón Mazuela.

Acuerdos:

1.o Declarar que la institución no se ha unido con el Universo F. C., como se ha dicho;

2.o Asistir a la recepción de la delegación chilena que fué a Buenos Aires.

Toda correspondencia dirigida a este Club debe enviarse a la secretaría, Chacabuco 87, casa 22.

Esperanto Infantil c. Gimnástico Infantil.—Hoy a las 10 A. M., en la cancha de la Escuela de Artes, se jugará esta partida por la competencia de la Asociación Infantil.

Ambos equipos son considerados como los más disciplinados que militan por la Infantil.

ATLETISMO

Club Atlético San Bernardo. — El Jueves último se echaron las bases de esta institución.

Después de cambiarse algunas ideas entre los numerosos adherentes, se acordó citar nuevamente para hoy a las 11 A. M., en el mismo local de la reunión anterior.

Centro Deportivo "Julio César". — El 30 de Mayo tuvo lugar la inauguración del Centro Deportivo "Julio César", con la asistencia de numerosos socios. El directorio está formado de los siguientes miembros:

Presidente, don Gabriel Muñoz Yuraszeck; vice-presidente, don Enrique Coopman Michelin; secretario, don Víctor Coopman, y tesorero, don Teodoro Werner Hernández.

Se acordó citar a junta general para hoy, a las 12 M., en Maestranza 702.

MOTOCICLISMO

Manifestación. — Con motivo del gran triunfo obtenido el Jueves 30 próximo pasado por el señor Arturo Friedemann, en la carrera Touring Primaveral, un grupo de sus amigos y socios del Moto Club de Chile, le ofrecerán hoy día un banquete en su honor, en una quinta vecina a la capital.

El triunfo del señor Friedemann ha sido comentado en todos los círculos sportivos, por cuanto ha logrado batir todos los records sobre carreteras corridas en Chile, haciendo un promedio de 71 kilómetro por hora.

El record sud-americano en esta clase de carreras es de 78 kilómetros y no dudamos que en el próximo torneo Trofeo del Turismo se sobrepase este record.

SUBSCRIPCION DE "LA NACION"

Erogaciones para un obsequio a los vencedores de la carrera Maratón

Saldo anterior	$ 4,416.40
C. M.	$ 10.—
O. M.	10.—
Alejandro Núñez	0.20
Samuel Rojas	1.—
A la memoria de Caupolicán	5.—
Alamiro Meneses	1.—
Eleuterio Meneses	1.—
Fernando Meneses	1.—
L. A. Meneses	2.—
V. Bertazzi	10.—
E. Barros	10.—
V. Tórtora	5.—
J. Canarco	5.—
J. Anselmo	5.—
L. Soto	2.—
V. Valdés	1.—
R. Escobar	1.—
Hotel Acevedo, Loncoche	10.—
Raul Zañartu C.	50.—
Escuela de Hombres de la Población Huemul	10.60
Escuela Nocturna Ismael Parraguez	20.—
Juanita Salas	0.20
Augusto Salas	0.20
Manfredo Salas	0.20
Ovidor Salas	0.20
Samuel Salas	0.20
Emeterio Barrera	1.—
Enrique Guerra	0.50
Luis Briceño	0.50
Lombroso 2.o Meneses	1.—
Manuel Muñoz	0.50
Enrique Muñoz	1.—
E. Zúñiga	0.50
Pedro M. Silva	0.50
José L. Bossuet	0.40
Alberto Pavez	0.50
Roberto Silva	1.—
Eduardo Rossel	0.20
Ismael Retamales	0.50
Hernán Retamales	0.20
Carlos Pérez	2.—
Moto Club	104.70
Empleados del Club Lawn Tennis Santiago:	
Aurelio Lizana	6.60
Alfredo Lizana	6.60
Luis Morales	6.60
Segundo Sepúlveda	6.60
Alfonso Durán	6.60
Empleados y operarios de la Fábrica y Barraca Morales	41.50
Alumnos 4.o año de Medicina	16.—
Alumnos Instituto Andrés Bello	200.—
X. X. X.	0.20
Y. Y. Y.	17.—
Graciela Echevers	0.10
Teresa Echevers	0.10
Rosa Rojas	0.10
María Rojas	0.10
María Blanco	0.10
Pilar Blanco	0.10
J. Grez	1.—
Club Sportivo Palestina	10.—
Centro Sportivo El Globo	15.—
Empleados Notaría:	
Julio Rivera Blin	19.—
Mario Luniñana	0.70
Manuel J. Jara Toro	1.—
Personal Banco Español	122.35
Empleados de la Compañía de Seguros La Sud-América sobre la Vida	37.—
Instituto Nacional 5.o año A	7.25
Centro Estudiantil Ignacio Domeyko	10.—
Escuela Nocturna del Centro Estudiantil Ignacio Domeyko	5.—
Burschenschaft Araucanía	20.—
Personal de The American Shoe Factory	85.90
Marisita	5.—
Pumpito Abril	0.40
Zoilo Ferreira	0.40
Miguel Rodríguez	1.—
Antonio Aguilar	1.—
E. D. S. E. Cóndor	2.—
J. V. G.	1.—
Señorita N. N.	10.—
E. Aviles	5.—
Personal del Taller de Oficinas Central de la Compañía de Consumidores de Gas de Santiago	86.—
Empleados del Cable Central	30.—
Instituto Nacional 4.o año E. Internado	10.—
Felipe Casas Espínola F. C. y personal de la Dirección del Alcantarillado y Pavimentación de Santiago	70.—
X. C. X. C.	2.—
Erik y Humberto	1.—
Internado Barros Arana	85.—
Personal Telégrafo Comercial calle Huérfanos	10.—
Personal Daube y Cía	35.—
Instituto Comercial Talca	5.—
"El Ring"	10.—
Operarios de "El Ring":	
Baudilio Cifuentes	2.—
Arturo Díaz	2.—
Daniel Muñoz	1.—
Elena Ahumada	0.40
Bertina Sepúlveda	0.40
Manuel Soto	0.40
Víctor Galaz	0.30
Bernabé Duarte	0.40
Santiago Geldes	0.40
Vendedores de "El Ring"	
Margarita Corales	1.20
Carlos González	1.—
Juan Guerra	0.60
Alejandro Ramos	1.80
Eleodoro López	0.80
Juan Robles	0.40
Froilán Rojas	0.20
N. N.	1.—
Club Atlético Empleados Gath y Chaves	50.—
F. C.	0.80
Subscripción Manufactura de Vidrios:	
J. Ronizky	2.—
M. Ronizky	2.—
R. Cartagnini	2.—
J. Sánchez	2.—
B. Sarti	2.—
R. Blossin	2.—
S. Echeverría	1.—
C. Sánchez	1.—
L. Farías	1.—
B. Farías	2.—
A. Verdugo	1.—
F. Valenzuela	1.—
L. Díaz	2.—
C. González	1.—
V. Benard	2.—
A. Gustafson	2.—
H. Alfredesson	2.—
L. Hevia	1.—
J. Assing	2.—
R. Lacroise	2.—
E. Lukosky	1.50
F. Blossin	1.—
F. Bagmisky	1.—
W. Osko	1.—
C. Maturana	1.—
R. Bustamante	2.—
Felipe Ramoné	0.50
A. Prado	0.50
C. Podestá	2.—
C. Echard	1.—
M. Hurtado	2.—
J. Senucheck	2.—
M. Escobar	1.—
J. Seballo	0.50
F. Roca	1.—
C. Bustamante	0.80
V. Sánchez	0.50
C. González	0.50
E. Troncoso	0.40
P. Zuarce	0.50
L. Gallardo	0.50
G. Miranda	0.50
J. Gallardo	0.50
W. Azócar	1.—
A. Nicheck	2.—
L. Nicheck	2.—
M. Pérez	1.—
Oscar Vidal	0.50
S. Urbina	1.—
J. Pérez	2.—
Bartolo Molina	1.—
J. Miranda	1.—
J. M. C. Santibáñez	0.50
J. Baeza	0.50
P. Vásquez	1.—
J. Farías	0.50
R. Fragna	0.40
Mateo Sanen Barata	1.—
J. Bautista Lota	0.20
J. F. Pérez	0.20
Navarrete	0.20
V. Muñoz	0.20
J. Acevedo	0.20
M. Lizana	1.—
O. Aguirre	1.—
Heriberto Vergara	0.50
Brígida Vásquez	1.—
Artemio Alvarado	1.—
A. Pérez	1.—
Ramón R.	1.—
Hernán A.	1.—
Leopoldo A.	1.—
Julio Cotapos	1.—
A. Ulloa	1.—
D. Santibáñez	1.—
E. Muñoz	1.—
V. Salinas	0.80
P. Castagneto	1.—
Diego Ubilla	0.40
A. Henríquez	1.—
A. Madariaga	1.—
Luis Alberto Bustos	1.—
S. Jorquera	0.50
J. Machuca	0.60
V. Morales	0.20
Morales	0.20
Uno que no aparece	0.50
Personal Botica Francia	31.—
Total	**$ 6,012.10**

NOTA. — Las suscriciones de provincias pueden dirigirse directamente a esta imprenta o a nuestros agentes en cada localidad.

INSERCION

EL "COMPUESTO VEGETAL DE MATICO" Y SUS SORPRENDENTES RESULTADOS

Evitando las intervenciones quirúrgicas

Nadie se atreverá a negar estamos seguros, la importancia que para la ciencia médica tiene la moderna "intervención quirúrgica". Enfermedades que en épocas pretéritas se rebelaron contra los conocimientos de los profesionales, han sido vencidas por el bisturí sabiamente manejado por un galeno. Pero esto, como todas las conquistas humanas, encierra sus peligros y no es de los menores el de la constitución física del paciente para la operación. En tal caso se acude a la intervención sólo como una esperanza sin fundamento científico alguno (esto sin tomar en cuenta el temor que el enfermo siempre, o por lo menos en la mayoría de los casos, experimenta al oir decir: "Ud. necesita ser operado"), a disminuir el número de las intervenciones quirúrgicas, por las razones expuestas y por muchas otras fáciles de suponer, es que tienden los esfuerzos de los hombres de ciencia. Los gobiernos de los países en guerra, por ejemplo, han destinado fuertes sumas de dinero, a fin de estimular los estudios de esta naturaleza. Pero, hasta ahora se ha descubierto un antiséptico que ha conseguido en parte los fines deseados: nos referimos al Dankin-Carrel, que si bien es cierto, disminuye las operaciones, no es todo lo perfecto que sería de desear por el hecho de estar el paciente expuesto a morir si desgraciadamente la materia se llegase a inocular en la sangre.

Estas consideraciones son a nuestro entender, las que deben influir en mayor grado para apreciar en todo su valor, los innegables y comprobados méritos del antiséptico descubierto por el Dr. don Teodomiro Rodríguez profesional residente en esta capital, en la calle Nataniel número 113. El "Compuesto Vegetal de Matico" nombre con que lo ha dado a conocer al público, al mismo tiempo que reune todas las cualidades del Dankin-Carrel, tiene sobre éste la ventaja de que su aplicación es completamente inofensiva por carecer en absoluto de materias tóxicas. En ocasiones anteriores hemos tenido oportunidad de referirnos a las numerosas curaciones, verdaderamente prodigiosas, efectuadas por el Dr. Rodríguez valiéndose de su "Compuesto Vejetal". Hemos señalado los casos sin omitir nombres ni detalles, los testimonios publicados en numerosas ocasiones por la prensa de esta capital, han corroborado nuestras informaciones; afecciones a la piel, hemorroides, fístulas, úlceras, eczema, lúpus, enfermedades secretas de hombres y mujeres y hasta casos avansadísimos de cáncer, han sido mejorados por el Dr. Rodríguez en plazos cortísimos y después de haber sido muchos de los enfermos declarados incurables por médicos no sólo del país, sino hasta del extranjero. No es esto bombo ni fantasía, los testimonios como ya lo hemos dicho, han sido publicados en todos los diarios de la capital, y numerosos certificados de personas conocidísimas están a la vista en el estudio del Dr. Rodríguez.

Es por esto, que nos hemos impuesto la para nosotros grata y humanitaria tarea de propender al mayor conocimiento de tan eficaz medicamento, seguros de que cuantos lean estas líneas y que después por motivos de salud se vean en la necesidad de acudir donde el Dr. Rodríguez, sabrán apreciar y estimar en todo su valor, el noble y desinteresado móvil que nos ha guiado.

Santiago, 1.o de Junio de 1918.

4251-2-f.

La nacionalización de nuestro comercio

INTERESANTE DEBATE PROMOVIDO EN LA SOCIEDAD DE FOMENTO FABRIL, POR EL PRESIDENTE DE LA INSTITUCION

SE ACUERDA POR UNANIMIDAD OFRECER EL CONCURSO DE LA INSTITUCION A LA SOCIEDAD NACIONAL DE AGRICULTURA, PARA LA REALIZACION DE LOS PROPOSITOS QUE PERSIGUE EN LO QUE SE REFIERE A LA NACIONALIZACION DEL COMERCIO EN GENERAL

Celebró sesión últimamente el Consejo de la Sociedad de Fomento Fabril, bajo la presidencia del señor don Eliodoro Yáñez, y con asistencia de los consejeros señores Antonino Bellet, Belisario Díaz Ossa, Alberto Decombe, Pedro Luis González, Jorge Hormann, Carlos Justiniano, Arturo Montero, Roberto Parragué, Camilo Pizarro, Armando Quezada Acharán, Alejandro Rosselot, Ramón Serrano Montaner y el secretario don Manuel Núñez.

El presidente señor Yáñez manifiesta que desea referirse a un punto que reviste especial interés para nuestra sociedad: la necesidad de organizar el comercio de exportación y de importación. Aunque la industria fabril no tiene todavía una producción susceptible de un comercio regular de exportación, le interesa en cambio el comercio de internación que le da numerosas materias primas y elementos de trabajo para su desarrollo. Le interesa además porque la industria fabril está íntimamente ligada a la industria agrícola y a la industria minera. Refiriéndose a esta última hace presente que la pequeña minería, que es la que se encuentra en poder del capital chileno, se halla actualmente falta de medios de transporte, de capitales y elementos de trabajo y sometida además a una especie de monopolio de los grandes establecimientos industriales, que son los que constituyen sus únicos compradores posibles. Estos se han dividido en el país en zonas de compras de minerales y suprimen de este modo la competencia dejando al productor a merced del comprador.

La nacionalización del comercio del país permitirá a todos los chilenos abrirse mercados sin estar sometidos a intermediarios gravosos ni a condiciones abatidoras del progreso nacional.

Recientemente, agrega el señor Yáñez, el Supremo Gobierno ha puesto a disposición de la Sociedad Nacional de Agricultura los transportes nacionales para destinarlos a la exportación de productos y estima propicio el momento para iniciar prácticamente la nacionalización de nuestro comercio, tanto el de fletes como el de productos.

Hasta ahora el comercio de importación ha estado en manos de capitalistas extranjeros que en el carácter de intermediarios obtienen grandes ventajas y ganancias efectivas, tanto en el valor de los fletes como en la diferencia de precios de compra y venta de los productos. No cree el señor Yáñez que los chilenos estemos incapacitados para hacer lo mismo. La gran guerra que aflige al mundo entero ha formado en todas partes la conciencia pública sobre la necesidad de fortalecer la vida nacional, prestando especial atención al desarrollo del poder económico de las naciones que tiene para su bienestar y su tranquilidad futura tanto o más valor que el poder militar. Lo que se necesita es organizar estas fuerzas mediante el concurso de todos.

El Gobierno ha entrado en esta política, y se impone por consiguiente la conveniencia de que los diversos organismos que se ocupan de los intereses económicos del país aunen sus esfuerzos para conseguir la nacionalización da nuestro comercio. No basta que tengamos naves, productos que transportar y mercados de consumo sino también es necesario que haya conexiones comerciales para llegar a tener una organización eficaz y duradera.

Es menester abarcar el comercio en su totalidad, no sólo los productos agrícolas sino también los mineros e industriales. La agricultura, la minería y la industria fabril no son sino manifestaciones diversas de la actividad nacional que forman la riqueza pública y deben ser consideradas para los efectos del comercio internacional, como un solo todo, sin perjuicio de la preferencia a la carga más estable como es entre nosotros el salitre.

Agrega el señor presidente que estas ideas han encontrado franca aceptación en la Sociedad Nacional de Agricultura y si se consigue también la entrega de los buques alemanes internados en nuestros puertos, cuyo arrendamiento ha contratado el Gobierno, la expresada Sociedad tiene el propósito de ampliar su Comisión de transportes que sería así compuesta de miembros designados por las Sociedades Nacional de Agricultura, Nacional de Minería y de Fomento Fabril.

Manifiesta por último que esta Sociedad podría prestar su concurso a la realización de este importante problema nacional y somete estas ideas a la consideración de los señores consejeros.

El señor Hormann estima de gran interés lo manifestado por el señor presidente y se refiere al hecho de que por estar el comercio de importación en manos de extranjeros, muchas firmas industriales tropiezan con serias dificultades para traer al país las materias primas que necesitan y si el comercio de fletes y de productos llegara a organizarse en la forma expuesta por el señor presidente, se subsanarían esas dificultades.

Todos los señores consejeros acogieron con interés la indicación del señor presidente, acordándose por unanimidad ofrecer el concurso de esta institución a la Sociedad Nacional de Agricultura para la realización de los propósitos que persigue en lo que se refiere a la nacionalización del comercio en general.

El señor Parragué, con motivo de la reorganización acordada por el Ministerio de Hacienda de los servicios de su dependencia, propone que la Sociedad aproveche esta oportunidad para insinuar al señor Ministro la conveniencia de modificar las normas porque se rigen las autoridades aduaneras para adoptar sus resoluciones sobre aplicación de derechos cuando éstos no aparecen claramente determinados en el Arancel. Sucede con frecuencia que en estos casos resultan perjudicados el industrial y los intereses fiscales, porque se asignan a algunos productos derechos más bajos que los que en realidad deben pagar. A su juicio lo más conveniente sería que cuando haya duda respecto a la aplicación de algún derecho, se falle a favor de la industria nacional y de los intereses del Estado o en caso contrario que la resolución de las autoridades aduaneras sea sometida a la aprobación del Ministerio de Hacienda.

"LA INDUSTRIA NACIONAL"

Ha salido a luz el N.o 4 de esta importante Revista, órgano de la Cámara Industrial de Chile, que trae el siguiente material de lectura:

Los problemas del Salitre.—Decálogo económico del ciudadano chileno.—Luis Galdames. El ideal económico y el ideal espiritual.—Samuel A. Lillo, Caupolicán.—Daniel de la Vega, El Parque Forestal.—Crónica: Certamen Literario de la Liga Marítima.—Lo que piden los industriales argentinos,— Ei trabajo manual en las escuelas.—Variedades.—Organización científica del trabajo,—Curiosidades.

CORTE DE APELACIONES

Terna para relator suplente

La Corte de Apelaciones de Santiago formó terna ayer para el puesto de relator de dicho Tribunal en reemplazo del señor don Jorge Rodríguez Altamirano, que se encuentra con licencia.

Componen la terna los señores José R. Gutiérrez, Malcom Maclver y Carlos F. Orrego.

IMPORTANTE NEGOCIACION

Por escritura otorgada ayer en la Notaría Lizana, de esta ciudad, el señor Roberto Anguita ha adquirido el fundo "Los Robles" en Imperial, de propiedad del señor Héctor Anguita, en la suma de un millón cuatrocientos mil pesos.

La negociación se hizo por intermedio del abogado don Martín Figueroa Anguita.

ORGANIZACION DE TALLERES SISTEMA TAYLOR

Conferencia del Vice-presidente de la Cámara Industrial de Chile

El próximo Jueves, a las 5.30 P. M., tendrá lugar en el salón del Instituto de Educación Física, Morandé, entre Rosas y San Pablo, una conferencia, de grande interés para el desarrollo y prosperidad de las industrias: se tratará en ella de las sustanciales innovaciones en que consiste el llamado Sistema Taylor, como base de la organización científica del trabajo en fábricas y talleres.

Esta conferencia ha sido patrocinada por la Cámara Industrial de Chile, y la dará el ingeniero don Enrique Brieba, vicepresidente de la institución.

La entrada es libre.

SOCIEDAD

Protectora de la Infancia

MIERCOLES 5 DE JUNIO

Gran Colecta Pública

A beneficio de los Niños Desvalidos

Se llama la atención de los habitantes de Santiago hacia la necesidad de cooperar dignamente a tan grandiosa obra de caridad social. Con su erogación puede Ud. devolver un ciudadano a su patria.

Instituto de Ingenieros

DE CHILE

Sesion solemne en el 30.o aniversario de su fundación

Anteayer celebró sesión extraordinaria el Instituto de Ingenieros de Chile, presidida por don Luis Riso Patrón y con asistencia de numerosos miembros. Excusaron su inasistencia los señores Ministros de Instrucción y de Industria y Obras Públicas.

Al hacerse entrega de los diplomas de miembros honorarios a los señores Cesáreo Aguirre, Washington Lastarria y Telésforo Mandiola, otorgados con motivo del 30.o aniversario de la fundación del Instituto, el señor presidente pronunció el siguiente discurso:

"Señores:

Nos reunimos en este recinto para celebrar el 30.o aniversario de la fundación del Instituto de Ingenieros, y hemos creído que celebraríamos dignamente tan fausto acontecimiento, honrando a los viejos profesionales que han hecho labor fecunda y honesta, por una parte, y por la otra, haciendo un llamado a todos nuestros consocios, a fin de verificar una campaña de opinión, en el sentido del mejoramiento de nuestra enseñanza profesional.

No es el momento oportuno de hacer ver los importantes servicios prestados a la institución y al país por sus socios señores Cesáreo Aguirre, Washington Lastarria y Telésforo Mandiola, que cumplen o han cumplido ya sus bodas de oro de profesión, han pertenecido al Instituto desde sus primeros tiempos, han regido sus destinos y han seguido colaborando y ayudando a su bienestar, de una manera paciente y abnegada, cuando ya nada podían esperar de nosotros, individual o colectivamente.

Me cabe la íntima satisfacción de poder ofreceros el diploma en que se os acredita en el carácter de miembros de honor de la institución, de suerte que de hoy en adelante vuestros nombres serán inscriptos en la lista de selección, de sus servidores más preclaros y beneméritos.

Son enormes los progresos alcanzados por nuestro país en la enseñanza profesional en los seis últimos lustros: se ha formado la ingeniería civil, se ha acumulado conocimientos y experiencia y los que ayer formaban en las aulas, han construído obras de arte, hasta alcanzar un porcentaje por unidad de población y de superficie útil, que hace honor al espíritu de progreso y de iniciativa de nuestra nacionalidad.

Pero alcanzamos un período crítico para nuestra enseñanza y labor: por una parte, en el próximo año ingresarán a las filas universitarias la primera falange de estudiantes que han terminado sus cursos secundarios, de acuerdo con la reducción de estudios matemáticos, implantada hace seis años, y las finanzas mundiales indican, por otra parte, que el Estado no podrá recurrir ya a los empréstitos extranjeros, para desarrollar sus planes de obras públicas, con lo cual se verán restringidas en su desarrollo, y por ende, las obras de carácter particular.

Nuestras miradas deben ser dirigidas a otros horizontes: el mundo nos manifiesta en estos momentos, todo lo que se puede esperar de la técnica moderna, y en nuestro país, que abre ahora sus ojos, se ven surgir las manufacturas y las industrias más variadas.

Nuestros profesionales han derivado hacia allá: decenas de nuestros colegas se encuentran cooperando a estas labores, pero forzoso es reconocerlo— salvo casos individuales muy contados—principalmente en su calidad de hombres de bien, de organización y de mejor preparación, que como técnicos de estas mismas industrias. La labor de nuestras universidades ha tendido a la ingeniería civil, que tal ha sido por muchos años la necesidad, pero por la deficiencia de los métodos y de los estudios mecánico-físico-químicos, el profesional se encuentra imposibilitado para servir de auxiliar eficaz a la técnica de la industria.

El Instituto de Ingenieros desea cooperar a la acción de los Poderes Públicos, para dar a nuestras universidades el desarrollo que deben alcanzar: dotémoslas de locales suficientes, creemos el profesor, en cuanto pueda vivir dedicado a la enseñanza difundiendo la observación, el análisis, la reflexión y el pensamiento, y creemos el alumno, en cuanto pueda desarrollar la iniciativa individual, el método, el juicio y el espíritu de empresa.

Solo cuando nuestras universidades llenen su papel, será dado realizar el ideal de ensanchar y multiplicar nuestras escuelas industriales: los técnicos de mañana, serán los patronos de tales planteles, que hoy necesitarían ser entregados a personas de buena voluntad, reconocidos como ineficaces e insuficientes en los tiempos actuales.

En esta fecha memorable el Instituto ha querido hacer ver la transcendencia de la hora presente y hace un llamado solemne a todos sus colegas, para que se interesen por la dilucidación del tema que dejamos bosquejado.

El dominio del mundo queda reservado a los países que puedan presentar los conjuntos de nombres mejor dotados.

Una vez terminado su discurso el señor Riso Patrón, que fué muy aplaudido por la concurrencia, el ingeniero señor Francisco Mardones, hizo una relación de la marcha del Instituto durante los años que lleva de existencia.

UNIVERSIDAD POPULAR LASTARRIA

La reunión de ayer

En la Federación de Estudiantes se reunió ayer el personal directivo y el profesorado de esta Universidad para tratar de asuntos concernientes a la buena marcha de la institución.

Se consideró absolutamente inconveniente la idea de ampliar, desde luego, la acción de la Universidad Popular "Lastarria" por medio de la fundación en Santiago de otro centro de cultura similar a ella.

Se acordó vender los días Lunes en la noche, en el local de la Universidad Popular, todos los boletines atrasados.

Se nombró bibliotecario de la Universidad al estudiante de Derecho, señor Humberto Videla.

Con verdadero agrado se tomó conocimiento de la noticia recién llegada de Concepción relativa a la probable fundación en aquella ciudad de una Universidad Popular.

Algunos profesionales, profesores y estudiantes, son los que se han encargado de realizar tan simpática idea.

La Universidad "Lastarria" cooperará al éxito de la nueva institución suministrando a sus nuevos organizadores todos los datos y observaciones prácticas recogidas en dos meses de experiencia y que pueden ser de alguna utilidad para el desempeño feliz de sus labores.

Turnos. — Pro-secretarios. Señores E. Rivadeneira y L. Díaz.

Director de turno durante los días Lunes, Martes y Miércoles será el señor Carlos Vera.

Temas. — Lunes: Filosofía. Condiciones biológicas de la conciencia, (continuación).

Martes: Historia y Geografía. La cultura del antiguo oriente.

Miércoles: Higiene. Anatomía y Fisiología del ojo.

Jueves: Ciencias sociales. La soberanía.

Viernes: Literatura. El renacimiento.

Sábado: Física. El calor.

La carestia de la vida en Santiago

Los precios de los artículos de consumo

Con motivo de la enérgica campaña emprendida por la prensa y la opinión pública, hacia la enorme alza que se ha observado en estos últimos tiempos, en los artículos de consumo tanto nacionales como extranjeros, hemos creído de conveniente poner alerta al público hacia los precios fabulosos que venden algunos comerciantes inescrupulosos.

A fin de evitar estos abusos, hemos creído conveniente detallar de una conocida casa comercial, que a nuestro parecer, por su formalidad y exactitud del peso de los artículos que expende, son los más baratos de la capital.

Porotos burros nuevos, 40 centavos kilo; coscorrones corrientes, 50 centavos kilo; porotos triguitos, allados, milagros y otros, a 50 centavos kilo; arvejitas petit-pois, 40 centavos kilo; piñones, 30 centavos kilo; café tostado y molido de 1.a, a $ 1.40 el kilo; yerba pura hoja, 90 centavos kilo; té superior a granel, los 460 gramos, a $ 2.30; queso blanco, a $ 1.00 el medio kilo; azúcar granulada, a 70 centavos kilo; lentejas nuevas de Chillán, a $ 1.00 el kilo; arroz Chiclayo entero, 90 centavos kilo; ciruelas secas de 1.a, a 80 centavos kilo; 30 centavos la caja pomada Nugget; 40 centavos barra jabón inglés: 60 centavos lata arvejitas finas; 45 centavos lata sardinas con llave; $ 1.15 lata salmón de primera; 70 centavos tarro duraznos partidos; duraznos en almíbar, 90 centavos lata, frutilla, damasco, guindas en almíbar, a $ 1.00 la lata; un peso lata miel de palma; 55 centavos lata choritos de Calbuco; un peso lata sal fina; 80 centavos lata alcayota y peras Las Delicias; $ 1.40 lata grande miel de papaya; 85 centavos lata de tomate salsa; 35 centavos paquete velas extranjeras; 50 centavos paquete velas de 300 gramos; $ 2.00 lata de queso importado; 80 centavos fritura pimentón morrones; $ 2.20 lata cocoa Wan Nutens; $ 2.40 lata cocoa en cuarto; $ 1.10 lata cocoa superior en cuarto; 85 centavos kilo galletas frescas.

Todos estos artículos se podrán adquirir en la casa de M. Aguiló Hermanos, en la calle del Puente en el N.o 579, en el edificio del Cuerpo de Bomberos, donde el público encontrará una sección fiambrería con un selecto surtido, a precios muy convenientes.

Arrendamiento de las naves alemanas

El contrato respectivo

Aún no se ha firmado entre el Fisco y la Compañía Kosmos la escritura de contrato, según la cual nuestro Gobierno tomará en arrendamiento tres de las naves alemanas internadas en diversos puertos del país. Esto se ha debido a que el Ministerio de Marina, en posesión de los antecedentes que sobre este asunto le remitiera el de Relaciones Exteriores, ha debido estudiar algunos pequeños detalles que faltaban para la terminación de este negocio.

Según nos informó anoche el Ministro de Marina, señor Valdivieso Blanco, mañana Lunes se trasladarán desde Valparaíso a esta capital los representantes de la compañía arrendadora para conferenciar sobre este asunto con los Ministros de Relaciones y de Marina, con quienes se deberá ultimar la negociación.

La escritura del contrato quedará firmada en los primeros días de la semana que se inicia.

TEMPERATURA

Ayer tuvimos:

Del aire: máxima, 12.4; mínima, 6.4.

A cielo descubierto: máxima, 9.3; mínima, 6.0.

SOBRETODOS
IMPORTADOS
FORMA RAGLAN
Sastrería Retamales
SAN ANTONIO 340. CASILLA 1210.
2-f

Aparadoras
puntilleras y para máquina plana necesitamos
American Shoe Factory
ANDRES BELLO 35
3221-3-F

El gran REMEDIO UNIVERSAL
Nitro Ozona Lowe-Weisslog, el único comprobado por medio de la radiografía que cura la tuberculosis (tisis). Pruebas a la vista. Afamado desde 1887. Cura radicalmente: cancer, gangrena, sifilis enfermedades hígado, riñones, del estomago, pulmonia, bronquitis, faringitis, asma, hipertrofia, diabetes, albuminuría, reumatismo, hidropesía, obesidad, raquitismo, epilepsia, apoplegía, anemia, catarro intestinal, disentería, apendicitis, peritonitis, almorranas, fístulas, furunculosis, heridas, úlceras, tumores, contusiones, quemaduras, picaduras, venenosas, enfermedades piel, sangre, enfermedades secretas. Prodigioso en aneurisma, en enfermedades del corazón, cerebro, vista, espina dorsal, etc. Viruela, peste negra, hemorrágica, peste bubónica, tifus, pestes y fiebres en general, son vencidas a las pocas horas con repetidos lavados intestinales y tomas. Igual tratamiento para demás enfermedades. Catecismo Nitro-Ozona, consúltelo todo enfermo, sea cual fuere el mal, encontrará el medio seguro de sanar radicalmente. Remitolo gratis quien lo pida.
LUIS LOWE,
Casilla 832.—Claras 149.—Santiago. — Droguería Daube y Boticas principales

Fallecimiento de nuestro Ministro

EN AUSTRIA

Ocurre anteayer en Viena

Una comunicación cablegráfica recibida en la tarde de ayer en el Ministerio de Relaciones Exteriores da cuenta del sensible fallecimiento del Ministro de Chile en Austria-Hungría don Enrique López Maquieira.

Esta noticia, que fué comunicada al Gobierno por el secretario de la Legación en ese país, señor Felipe Aninat, se conoció luego en los círculos sociales de la capital, produciendo, como era de suponerlo, un profundo sentimiento de pesar.

Don Enrique López Maquieira

El señor López Maquieira era un diplomático cultísimo e ilustrado y había dado muestras también de sus sobresalientes dotes de hombre de negocios, poniendo al servicio de varias y diversas empresas de aliento, el decidido concurso de su preparación y el de sus vastos conocimientos.

Poseía una sólida educación adquirida en los mejores institutos de Francia y especialmente de París, ciudad ésta en donde residió por varios años su familia.

Allí pudo perfeccionar con toda dedicación un vasto plan de estudios comerciales que luego, de regreso al país, supo aplicarlos con éxito merecido en empresas numerosas como la de Lota y en otras no menos importantes, como las del Melón, etc.

Y, el señor López Maquieira, que siempre ponía en sus labores el esfuerzo más decidido, tuvo también otros méritos que lo hacían acreedor al aprecio y el respeto de los que tuvieron la suerte de cultivar su franca y sincera amistad: dedicaba además parte de su tiempo a hacer delicadas obras de filantropía, sin ostentaciones de ninguna especie, dando así libre expansión a sus nobles y generosos sentimientos de hombre de bien y de sus bellas prendas de carácter.

En el año 1910 ingresó a la vida diplomática, aceptando la representación del país ante el gobierno de S. M. el Emperador de Austria, después de haberse distinguido como miembro del Congreso en la Cámara de Diputados y en el desempeño de la primera Alcaldía de la Municipalidad de Santiago.

Sus merecimientos personales le hicieron acreedor allá a especiales distinciones de parte del jefe de ese Imperio, lo que le permitió más tarde llevar a feliz término las negociaciones para establecimiento de una línea de vapores directa a los puertos chilenos, negociación que meses después hubo de terminarse con motivo del estallido de la gran guerra europea.

Comunicaciones posteriores dan cuenta que el fallecimiento se produjo en la tarde de anteayer y después de haberse sometido al distinguido paciente a una delicada operación a los riñones.

EMPLEADOS DEL MINISTERIO DE HACIENDA

El Ministro de Hacienda, señor don Luis Claro Solar, ha dictado el siguiente decreto:

Considerando:

Que por decreto de esta fecha se establece que los empleados de la Secretaría del Ministerio de Hacienda deberan asistir a la Oficina desde las 9½ A. M. hasta las 11½ A.M. y desde las 2 P. M. hasta las 6.P M.

Que es natural que las Oficinas de la dependencia del indicado Ministerio establecido en Santiago funcionen a las mismas horas;

Que la Ley N.o 2450, de 1.o de Febrero de 1911 que determina los sueldos de los empleados de la Direcciones del Tesora y de Contabilidad fija en seis horas el mínimum de tiempo que deberán consagrar diariamente al desempeño de sus funciones los empleados de las indicadas Oficinas;

Que el decreto reglamentario de 11 de Julio de 1888 dictado en conformidad a lo dispuesto en el artículo 3.o transitorio de la Ley de 20 de Enero de 1888 que establece el Tribunal de Cuentas dispone que esta Oficina funcionará desde las once de la mañana hasta las cinco de la tarde;

Que no es conveniente fraccionar las horas de trabajo en Oficinas que tienen a su cargo fondos públicos como la Tesorería Fiscal y la Oficina de Emisión de billetes, pues sería necesario efectuar en ellas arqueos de caja dos veces al día.

Decreto:

1.o—Desde el 1.o de Junio próximo las Oficinas establecidas en Santiago, dependientes del Ministerio de Hacienda, funcionarán durante las siguientes horas: El Tribunal de Cuentas, la Tesorería Fiscal y las Oficinas de Emisión de 11 A. M. a 5 P. M.; Las Direcciones del Tesoro, de Contabilidad y de Impuestos Internos de 9½ A. M. a 11½ A. M. y de 2 a 6 P. M.

Los Jefes de las Oficinas podrán aumentar cuando el buen servicio lo requiere, las horas de despacho y disponer, aún que éste se extienda a los días feriados.

2.o— Al empleado que no asista o que se ausente de la Oficina sin permiso del Jefe respectivo se le descontará un día de sueldo por cada inasistencia.

3.o—Los Jefes de las Oficinas llevarán un libro que deberán firmar los empleados de su dependencia a las horas de llegada a la Oficina y mensualmente enviarán al Ministerio de Hacienda una nómina de los empleados que hayan faltado a la Oficina en ese mes.—Tómese razón, comuníquese y publíquese.—Sanfuentes.— Luis Claro Solar.

EL GRAN TEMPORAL EN EL SU

PERJUICIOS CAUSADOS

EL AGUA HA INUNDADO EN GRAN PARTE LOS TERRENOS SE BRADOS

Noticias recibidas ayer en el Telégrafo hacen saber que continúa lloviendo con toda intensidad en Puerto Saavedra, Carahue, Ancud, Antuco, Mulchén, Cauces, Santa Bárbara, La Unión, Melipilla, Talca, Linares, Doñihue y Rancagua. En esta última ciudad a más de la lluvia ha habido truenos y relámpagos. En Carahue se ha sentido un fuerte temblor.

Perjuicios ocasionados por el temporal

El temporal ha causado numerosos perjuicios.

En Valdivia, dos lanchas cargadas con leña fueron echadas por la corriente debajo de los muelles, donde se fueron a pique.

El techo del andén de las bodegas de carga que da al río Valdivia y el de la bodega-almacén, voló en gran parte con vigas y todo.

Varias planchas de zinc del costado norte de la bodega receptora y remisora se levantaron; otro tanto ocurrió con las del costado sur.

Por este motivo los empleados tuvieron que proceder a trasladar los bultos más delicados de un punto a otro y a taparlos con carpas a fin de evitar que resultasen perjudicados con el agua que caía abundantemente en el interior.

El temporal ha originado algunos perjuicios en el cuartel del Regimiento Caupolicán, de guarnición en Valdivia.

El viento huracanado levantó gran parte del corredor, frente al sitio en que se halla ubicado el Casin Sub-oficiales.

El agua inundó la sala de la ción peluquería.

En la sección compren entre Casma y Frutillar línea quedó en parte en suspenso bido a las socavaciones del terr y, en parte cubierta por el agua.

Entre Osorno y Chacaval, el t de carga número 213 chocó con derrumbe, resultando con la tr completamente destrozada.

No hubo, por fortuna, desgra personales que lamentar.

En los campos el viento ha he varios destrozos. El agua ha in dado en gran parte los terrenos se brados con papas, lo que ha imp do la cosecha.

El puente de Chuyaca

A pesar de todos los esfuerzos h chos para defender este puente, río ha arrastrado una de las c centrales.

La envigadura se ha hundido c cuenta centímetros.

El puente de Putagán

El administrador de la Tercera na de los Ferrocarriles del Esta comunicó a la Dirección de la presa que una alcantarilla del sur del puente Putagán, se soc por la mucha lluvia.

Se dió orden a los trenes de con precaución.

El tren número 2 estuvo dete 33 minutos mientras se reconocía cho puente.

El aniversario del Estatuto italiano

Hoy se conmemora el aniversario del Estatuto Italiano y el de la muerte de Garibaldi.

A las 9 P. M. en los locales del Club Italiano se efectuará una velada patriótica en conmemoración de los dos aniversarios; se inaugurarán dos cuadros dedicados a los italianos de Chile muertos por la patria, y a los italianos de Santiago que han partido para los campos de batalla.

Se sortearán y rematarán varios objetos artísticos, graciosamente ofrecidos, cuyo producto será destinado al Comité Pro-Patria y al Comité de la Escuela.

Debido al mal tiempo se ha postergado hasta nuevo aviso la inauguración de la Escuela Italiana.

MAPAS DE LA GUERRA

Han llegado a nuestro poder dos cartas de las regiones del norte de Francia, editadas recientemente, por el señor Roberto Benfeld.

En estos momentos en que la ofensiva alemana hace converger todas las miradas al teatro de la guerra del occidente, los mapas publicados por el señor Benfeld habrán de prestar útiles servicios a todos aquellos que se interesan por seguir paso a paso las distintas fases de la conflagración europea.

Las cartas que acaban de ser publicadas corresponden: una al departamento de Pas de Calais y la otra al del Somme. Ambas han sido dibujadas con gran precisión y con lujo de detalles. Hasta las más pequeñas aldeas han sido incluídas. A fin de facilitar la consulta, detrás de cada mapa hay un índice alfabético en el cual se encuentran convenientemente clasificados todos los sitios que aparecen marcados en el anverso.

Según se nos informa, pronto se publicarán los mapas de los demás departamentos situados en la frontera occidental de Francia.

DEFUNCIONES

Junio 1.o—Raul Latorre, de 2 años; Esmeralda Seridaje, de 3; Jorge Molina, de 2; Javier Fuentes, de 26; Luis Bolivar, de 6; Francisco Barahona, de 60; José Alarcón, de 44; Pedro Pinochet, de 18; Lidia Cuellar, de 25; Edelmira Marín, de 20; Elas Torrealba, de 57; Josefina Renard, de 53; Severo Gómez, de 67; David Rey, de 38; Arnaldo Schaffer, de 54 y 4 menores de un año.

RECARGO ADUANERO

El Ministerio de Hacienda ha fijado el recargo aduanero para la semana que se inicia, en $ 55.97.

El 36 por ciento en letras sobre Londres de los derechos de exportación, se cobrarán a razón de 26 peniques, 521 milésimos de penique por cada peso oro.

LISTA NEGRA

Han sido incorporadas a la lista negra las siguientes firmas de Santiago: Deutsche Zeitung, Petruschkin Sigal y Co., Paul Leonharde, Oscar Pieper y El Tiempo Nuevo.

De Punta Arenas: Emilio Blaya, H. Koch y Chile Austral.

AMAGO DE INCENDIO

Minutos antes de las 7 se claró ayer en la tarde un ama de incendio en la casa núme 2338 de la calle Gorbea, habita por el señor Luis Concha.

El fuego se produjo en la co na, a causa de haber caído en piso algunos tizones encendido

Las bombas acudieron con to presteza, pero no alcanzaron prestar sus servicios por no necesarios. El fuego fué extin do a baldes de agua.

LIBRE FRANQUEO POSTAL

El Ministerio de Industria ha solicitado del Departamento de Interior que se conceda libre franqueo postal a la correspondencia que envíen las oficinas dependientes de la Dirección de Servicios Agrícolas, como ser la Estación Agronómica, la Policía Sanitaria Vegetal, Estación Enológica, Servicio de Veterinaria Nacional, Inspección General de Bosques, Pesca y Caza, los Agrónomos Regionales, la Propaganda Agrícola Ambulante, las Escuelas Agrícolas, el Instituto Meteorológico, etc.

Dichos servicios necesitan facilidades para la remisión de la correspondencia a las numerosas personas que hacen consultas técnicas sobre agricultura especialmente.

EL SERVICIO DE TRENES EN EL NORTE

La Dirección General de los Ferrocarriles del Estado ha recibido un telegrama de Coquimbo en el que se comunica que ha quedado restablecido el servicio directo de trenes para Antofagasta e Iquique.

Los ramales para Chañaral y Puquios se cree que podrán rehabilitarse para el tráfico, el 10 y el 15 del presente, respectivamente.

El sector de Vicuña a Rivadavia se rehabilitará en tres días más.

NOTARIO DE CURICO

La terna formada ayer por la Corte de Apelaciones para proveer el cargo de Notario de Curicó, la componen los señores Alfredo Ilabaca L., Félix Montes U. y Julio Ramírez W.

ESCUELAS DE OFICIOS PARA NIÑOS PROLETARIOS

El Ministerio de Industria se ha dirigido a la Sociedad de Fomento Fabril para manifestarle que se desea llevar a la práctica la idea que ha insinuado de crear escuelas de oficios para niños de la clase proletaria, en que, además, de proporcionárles una preparación que los deje aptos para los trabajos de las industrias, les facilite la alimentación y el vestuario.

El Ministerio pide a la Sociedad que le informe cuanto antes acerca de la organización que deba darse a dichas escuelas y sus programas de estudios, como asimismo el presupuesto de los gastos que importaría su establecimiento.

Con el fin de procurar satisfacer, desde luego, la necesidad de fundar esos establecimientos, el Ministerio consultará en el próximo presupuesto los fondos necesarios para la creación de una Escuela Taller de Oficios Manuales.

SEGUROS
CONTRA INCENDIOS
Cías. de Seguros QUEEN y LANCASHIRE
AGENTES GENERALES:
Duncan, Fox & Co.
BANDERA No. 533
3892-2-f

Viña Santa Rita

El Notario que subscribe certifica que en el Sorteo verificado hoy en los salones de "El Mercurio" fueron favorecidos los siguientes números:

Primer premio, $ 5,000: el número 652.

Con $ 1,000: los números 13,118 y 6,169.

Con $ 500: los números 1,545, 3,735, 7,154 y 13,683.

Con $ 100: los números 6,938, 12 mil 558, 3,855, 1,934, 2,187, 16,417, 2,313, 2,718, 1,194 y 14,423.

Santiago, 31 de Mayo de 1918.

MARIANO MELO E.
Notario Público.

3922-2-f

CAMARA INDUSTRIAL DE CHILE

Minuta de la última sesión

Con asistencia del Presidente, don Luis Manuel Rodríguez, del vice-Presidente don Enrique Brieba, del Tesorero don Juan Cerrato, de los consejeros señores Arturo Colvin y Roberto Parragué y del Director don Gustavo Silva, celebró sesión el Consejo Directivo el Miercoles 29 de Mayo.

Se dió cuenta:

1.o—De una comunicación de Don Juan Ml Ramirez, pidiendo se le indique donde puede hacer adquisiciones, por mayor, de amoniaco.

2.o—De una comunicación de don Carlos Gredig, socio de la Cámara Industrial, que agradece las gestiones hechas por ésta con motivo de una petición suya relativa a la aplicación del arancel aduanero ; y pide se solicite del gobierno una modificación en la nomenclatura del mismo.

Se encomendó al Director el estudio de esta petición.

3.o—De una comunicación del Consejo de Gobierno Local, en que manifiesta su aceptación a la idea, propuesta por la Cámara Industrial de enviar a las Municipalidades una circular destinada a evitar los daños que se causa a los cueros de los animales vacunos al desollar a éstos.

4.o El consejo acordó fijar el día Jueves próximo a las 5½ P. M. para que tenga lugar la conferencia que sobre Organización de Talleres Sistema "Taylor" debe dar el vice-presidente de la Cámara Industrial, señor Enrique Brieba. La conferencia se efectuará en el Salón de actos del Instituto de Educación Física, cedido por el director del establecimiento señor Joaquín Cabezas.

El señor Roberto Parragué hizo presente a la sala que estaba pendiente el proyecto destinado a remediar la situación monetaria, que el había quedado de formular por escrito; pero que, habiéndose posteriormente producido en el gobierno modificaciones que permiten suponer estabilidad en la administración y una orientación acertada en el manejo de las finanzas públicas, ya no creía necesario el movimiento de opinión que se había pensado producir.

El mismo señor Parragué recordó un reportaje del señor Ministro de Industria, publicado hace poco, en el cuel se advierten declaraciones categóricas en favor de una política de fomento económico del país. Por unanimidad se acordó enviar al señor Ministro Briones Luco una nota de felicitación y de estímulo.

El señor Colvin dió comienzo a su exposición sobre la industria del carbón, alcanzando a poner de relieve las diversas etapas porque ésta ha atravesado en el país, y cómo la hábil y patriótica intervención del señor Santiago Pérez Peña, ingeniero jefe del Departamento del Material de los ferrocarriles del Estado, había logrado demostrar la excelente composición del carbón chileno, aumentando el consumo de éste y hecho así economía de muchos millones de pesos.

Por haber llegado la hora se suspendió la sesión quedando pendiente la exposición del señor Colvin.

EN HOMENAJE A UN PROFESOR

El Centro de Derecho ha enviado al profesor señor Miguel Luis Valdés la siguiente comunicación:

Respetado señor:

En la última sesión del Centro de Estudiantes de Derecho de la Universidad de Chile, se acordó manifestar a Ud., por medio de una nota, el verdadero sentimiento con que los alumnos de la Escuela de Leyes y, en general, todos los estudiantes universitarios, lo ven alejarse de la enseñanza, a la que ha dedicado una buena parte de su vida.

La juventud no puede ser ingrata para con los hombres de espíritu levantado y generoso que han gastado sus energías en favor de su mejoramiento y de su cultura, y no hubiera sido posible que en esta ocasión no manifestara su público recocimiento por la labor prolífica y tesonera del viejo maestro que ha formado a tantas generaciones de alumnos, que ha moldeado tantos espíritus inquietos y tantas mentes desordenadas, en un apostolado de rectitud y de sabiduría.

Al retirarse Ud. ahora de las diarias e ingratas tareas del profesorado, queremos que lo acompañen nuestras más vivas protestas de simpatía y de agradecimiento y nuestros más fervientes votos por su felicidad personal, en medio del descanso que bien merece.

Tenga Ud., señor, la seguridad de que todos los estudiantes universitarios seguirán mirando en Ud. al antiguo maestro, merecedor de todos los respetos y de todas las simpatías.

En nombre del Centro que tengo la honra de representar, me pongo incondicionalmente a sus órdenes.—Dios guarde a Ud. (Firmado)— **Evaristo Molina Herrera.**—Presidente.—**J. Noé Contreras y C.**—Secretario.

Vida Estudiantil

Centro Estudiantes de Colchagua.—Se cita a sesión general para hoy Domingo 2 de Junio, a las 4 P. M., en Cochrane 130 (Instituto Moderno.)

Por haber asuntos muy importantes que tratar, se ruega la asistencia y puntualidad en la hora.

Educación

Escuela Agrícola de Talca. — El señor Alvaro Guzmán Silva fué nombrado inspector general, contador y profesor de contabilidad agrícola en la Escuela Agrícola de Talca.

Profesores.—Se ha establecido un curso de Bordados y Flores en la Escuela Profesional de Niñas de Taltal y se ha nombrado profesora a doña Elcira Osorio.

—Profesora de Dibujo Lineal, Ornamental y Pintura, de la Escuela Profesional de Niñas de Antofagasta, ha sido nombrada doña Albertina Alvarez.

Curso de zurcidos.—El Ministerio de Industria ha pedido informe a la Escuela Profesional Superior de Niñas, sobre los resultados que se obtuvieron el año pasado, con el funcionamiento en esa Escuela, del curso de zurcidos, composturas y transformaciones de ropa usada, los trabajos que se ejecutaron con especificación del producido de cada una de las secciones del curso.

Estos datos se necesitan para estudiar la creación de otros cursos análogos.

Nuevo profesional.—El día 27 de Mayo del presente año, después de un espléndido examen oral, ha obtenido el título de ingeniero-agrónomo el apreciable joven osornino don Guillermo Sommer Lettig.

Alumno aprovechado de nuestro Instituto Agrícola, desde un principio se hizo notar por sus relevantes dotes de inteligencia y contracción al estudio y es así como ha podido ver coronados sus esfuerzos frente a la prueba final en la forma antes indicada.

Se establecerá en su ciudad natal.

Centro de Estudiantes de Comercio.—Curso de Comercio en la Escuela Nocturna Manuel Rodríguez número 3.—Mañana, a las 8 P. M. se inician las clases de contabilidad y algunos otros ramos comerciales, que el Centro de Estudiantes de Comercio ha venido anunciando desde hace días.

Las personas que se interesen por estos estudios y que todavía no se hayan matriculado pueden hacerlo en el local de la escuela, San Ignacio 196 esquina de Olivares. Las clases son absolutamente gratuitas.

Instituto Superior de Educación Física.—Como lo habíamos anunciado anteriormente, hoy se llevará a efecto en este establecimiento, Morandé 750, la primera fiesta cultural del presente año dedicada al presidente honorario de nuestro Centro, señor Joaquín Cabezas.

Damos a continuación el programa:

1. Charwenca.—Danza polaca, solo para piano.
2. A. Winter.—La fuga de los cisnes, declamación de don Candelario Sepúlveda.
3. Braga.—Serenata, canto con acompañamiento de violín y piano, por la señorita Julia Montecinos.
4. Declamación.
5. Nero. Elegía, pieza para violín y piano.
6. Conferencia sobre el sur de Chile, ilustrada con proyecciones luminosas por don Heriberto Torres A.
7. Thomias.—Simplea vous, pieza para piano, violín y violoncello.
8. Baile.

Tenemos el agrado de invitar especialmente a los profesores, alumnos y ex-alumnos, además a los estudiantes y a los amantes de la instrucción.

La fiesta principiará a las 3 P. M. en punto y no se suspenderá sino en caso de lluvia muy fuerte.

Ejército y Armada

Profesores de la Escuela Militar.—Por decreto del Ministerio de Guerra, han sido nombrados profesores de la Escuela Militar para las asignaturas que se indican, los siguientes señores:

De matemáticas, don Francisco Proschle; de historia y geografía, señores Luis Pérez, Ulises Vergara, Luis E. Merino y José A. Castillo; de castellano, don Eliodoro Flores; de alemán, don Enrique Everding; de instrucción militar, capitanes don Enrique Pérez, don Ernesto García y don Santiago Infante.

Estos nombramientos se entienden a contar desde el 1.o de Enero de este año.

A contar desde el 14 de Marzo último, han sido nombrados los siguientes profesores: de francés, los señores Francisco Zapata Lillo y Esmeredino Rojas; de alemán, don Germán Peters; de filosofía, don Daniel Martner; de pedagogía, don Pedro León Loyola; y de conocimiento de armas, el capitán don Oscar Novoa.

—Por el mismo decreto se ha aceptado la renuncia del profesor de conocimiento de armas del mismo establecimiento, capitán señor David Bari.

Retiro de un mayor.—Se ha ordenado expedir cédula de retiro absoluto, por razón de edad, a favor del mayor don Guillermo Baudrán Escanssini, con autorización para fijar su residencia en Valparaíso.

Comisión al extranjero.—El teniente 2.o de Ejército don Ricardo Irarrázaval Rojas ha sido comisionado para que se traslade a España, a las órdenes de nuestro Ministro en ese país.

Cirujanos de guarnición.— Los siguientes señores han sido nombrados cirujanos de guarnición, con las destinaciones que se indican:

El doctor don Roberto Aldunate, para la guarnición de Viña del Mar, con atención del Regimiento Coraceros; el doctor don Julio Sepúlveda, para San Fernando, con atención del Batallón Zapadores No. 2; el doctor don Luis Santelices, para la guarnición de Membrillo, con atención del grupo de artillería No. 3; el doctor don Alfonso Montecinos, para Osorno, con atención del Batallón Zapadores No. 4; el doctor don Marcos Picón, para Puente Alto y El Bosque, con atención del Regimiento Ferrocarrileros; y el doctor don Heberto Mujica, para Puerto Montt, con atención del Regimiento Llanquihue.

Nombramiento de empleados especiales.—En reemplazo del señor Santiago Escuti de la Rivera, que renunció el puesto de topógrafo del Estado Mayor General, fué nombrado el señor Adolfo de las Riberas.

—El señor Ovidio Penroz Arias ha sido nombrado cartógrafo del Comando de la IV División.

Destinación.— El teniente 1.o don Carlos Zañartu Campino ha sido destinado a prestar sus servicios al Escuadrón de Aplicación de la Escuela de Caballería, dejando de pertenecer al Regimiento Coraceros.

Gratificaciones.—Se ha expedido un decreto por medio del cual se autoriza a las administraciones de caja de varias reparticiones y unidades militares para girar hasta por la suma de $ 70,446.37, a fin de atender al pago de la gratificación de 10% que devengue durante el 1er. semestre del presente año el personal que presta sus servicios en las provincias de Tacna, Tarapacá, Antofagasta y territorio de Magallanes.

—Se ha concedido la suma de $ 27,540 a fin de atender al pago de la gratificación de alojamiento que corresponde al personal de instrucción primaria del Ejército; y $ 7,999.98 para atender al pago de la gratificación de 20% a que tiene derecho el mismo personal.

Pago de rancho.—Se ha autorizado el pago de los artículos de rancho de la alimentación de tropa y a los individuos que tienen derecho a ración en dinero, que asciende a la cantidad de $ 2.165,291.

Envío de munición.—Se ha ordenado a la Dirección del Material de Guerra que remita al Club de Tiro al Blanco Nacional de Santiago, en calidad de anticipo, 10,000 tiros a bala Mauser para la instrucción de sus socios.

Presentaciones.— Ayer se presentó a la Comandancia General de Armas el coronel don Eduardo Mizón de Concepción.

Jefes de servicios.—Jefes de servicios de guarnición para hoy, mañana y el Martes, respectivamente, fueron designados los mayores señores Bartolomé Blanche, Alejandro Ossandon y Matías Díaz.

Profesores de la Escuela de Pilotines.— Se ha nombrado a los siguientes señores para que desempeñen los puestos de profesores en las asignaturas que se indican, en la Escuela Náutica de Pilotines, que funciona a bordo de la fragata "Lautaro":

Al piloto 2.o don Arturo Abarca, profesor de Aritmética, geografía y dibujo; al contador 3.o don Víctor Wolnitzki, de inglés y de física, al piloto 3.o don David Mayorga, de algebra y trigonometría; al piloto 3.o don Salustio Ojeda, de cosmografía, navegación astronómica y navegación a estima; al piloto 3.o don Vicente Díaz, de meteorología y geografía física, máquina a vapor y dibujo hidrográfico; y al contador ayudante don Jorge Cabrera, de geografía, religión y Moral.

Patente de navegación.—Por el Ministerio de Marina se ha ordenado extender patente de navegación a favor de la goleta-motor "Soffia", de propiedad de la firma A. Olavarría y Cía., y que mide 99 toneladas y 37 centímetros de tonelada de registro.

Círculo de Jefes y Oficiales Retirados y Liga Patriótica Militar.—En conformidad al artículo 33 del título v de los estatutos, cítase a los socios a junta general para el Domingo, 2 de Junio, a las 4 P. M.

Encarécese la asistencia, por haber asuntos de interés que tratar en dicha reunión.

Cuestiones locales

Dispensario Municipal. — Después de haber quedado debidamente instalado este dispensario, ubicado en la calle Gálvez 156, empezará a prestar sus servicios atendiendo a todas las enfermas que lo soliciten.

Estará abierto de 5 1|2 a 7 P. M. y será atendido por los doctores Ferrada Alexandre y Díaz Velasco.

En la Alcaldía.—Ayer los regidores de la mayoría tomaron nota de la proposición hecha por los regidores de la minoría en el sentido de formar un tribunal para que proponga una junta de alcaldes.

La contestación a esta nota se hará mañana Lunes.

Juzgado de turno.—Para la semana que se inicia estará de turno el 3er. juzgado del crimen, servido por el juez señor Rondanelli.

Elección de segundo Alcalde.—El Alcalde señor Ugarte dictó un decreto señalando la sesión ordinaria del Viernes 7 del presente para proceder a elegir primer Alcalde, en virtud del acuerdo Municipal de fecha 30 del mes próximo pasado.

Ayer se repartieron las citaciones del caso.

Crónica policial

La visita de ayer a la cárcel.—El Ministro señor Rodríguez se constituye en el 2.o juzgado.—Los reclamos de los reos.—Como, lo habíamos anunciado, en la tarde de ayer, el Ministro señor Rodríguez Cisternas llevó a efecto una visita a la cárcel pública para oír las reclamaciones que en contra de los procedimientos de los juzgados pudieran formular los reos.

Como la cárcel no prestaba comodidades para la constitución allí del Ministro y de los jueces del crimen, señores Franklin de la Barra, Andrés Villagra, Alfredo Rondanelli y Francisco Santapau, éstos se instalaron en el 2.o juzgado, procediendo inmediatamente a llamar a los reos que desearan formular algún reclamo.

Es el caso hacer presente que existen en ese establecimeinto más de 600 reos, de los cuales 200 pertenecen al 2.o juzgado.

Fueron estos reos los que se llamaron en primer lugar y formularon reclamación cerca de 60 por diversos motivos que atañen no sólo al juzgado mismo, sino también a los abogados de turno, Promotor Fiscal, etc.

Se escuchó en seguida, a los reos del primero, tercero y cuarto juzgados, conociéndose de otras diversas reclamaciones.

El reo Duarte se presentó también al señor Ministro y manifestó, como en otras ocasiones, que deseaba ser oído por la justicia, agregando que reclamaba de la situación en que se le mantenía.

El señor Rodríguez le manifestó que eso era incumbencia exclusiva de la Corte Suprema.

Estampadas debidamente estas declaraciones, el señor Ministro suspendió su visita.

Una muerte en Ñuñoa.—La policía de Ñuñoa envió a la Morgue el cadáver de José Manuel Valenzuela, jardinero, de 22 años de edad, domiciliado en la avenida Irarrázaval 3456, y que fué víctima de un certero hachazo en la cabeza.

De las averiguaciones practicadas por la policía se desprende que el extinto estuvo bebiendo en compañía de otros individuos en la casa de Manuel Olguín, Irarrázaval esquina Macul, y que participó también en esta reunión Raul Santander al cual se le supone autor de la muerte de Valenzuela.

Policía de Las Condes.—La Municipalidad de Las Condes se ha dirigido a la Intendencia solicitando para la policía de esa comuna armamento, vestuario y equipo en general, que no esté ya en servicio en la policía de Santiago.

OCASION!!

PRECIOS REDUCIDOS

MOLETÓN de lana, todos colores $	8.50 mt.
MOLETÓN de Algodón	1.90 „
FRANELA de algodón, buena clase	1.50 „
JERSEYS de lana para Sra. desde	20.00
POLAINAS, de paño para Sra., el par	7.50
BUFANDAS de lana tejidas . . .	8.50 c/u.
BATAS de Moletón para levantarse	45.00 „
FUNDAS para almohadas . . .	1.90 „
JUEGOS de 6 pañitos para lavatorio	2.50 „
DAMASCOS para manteles, 1.80 de ancho	6.25 mt.
TOLLAS de Granité	18.00 doc.

GENEROS DE LANA
PARA TRAJES
a Precios Excepcionales

La Tienda Inglesa

ESTADO 270 — Casilla 956

3995-2-f

El Vino URMENETA y el COÑAC URMENETA lo vende
ALFREDO BLANCHARD
BANDERA 176
También vende TE; pero de muy buena clase.

OSCAR BEZANILLA
DENTISTA
Especialidad en dentaduras con o sin paladar. Plaza Yungay, Libertad 666. (Regresó).

Caja Comercial

(CREDITO & TRAMITES DE ADUANA)
SOCIEDAD ANONIMA
Capital: $ 1.000,000

OFICINA PRINCIPAL
Blanco 891 :: VALPARAISO :: Casilla 6-A
SUCURSALES
San Antonio 499 - SANTIAGO - Casilla 1497
KOBE :-: NUEVA YORK
Dirección telegráfica: "CACIAL"

Ofrece sus servicios al Comercio que desee hacer, por su propia cuenta,
Pedidos directos al Japón
Y A LOS ESTADOS UNIDOS
aprovechando el viaje del Jefe de su Departamento Extranjero, D. Luis E. Feliú H.

EXPORTACIONES
de cueros, lanas, cereales y toda clase de materias primas, por cuenta y orden de los productores.

Anticipos de fondos sobre Mercaderias
Embarques, Desembarques,
Despachos de Aduana,
Bodegaje,
Consignaciones,
Comisiones en General.

Carlos Barroilhet.
PRESIDENTE.

Luis A. González C.,
GERENTE.

3949-2-f

:DINERO:

Por alhajas, plaquées, muebles y toda clase de mercaderías, se le facilitará a Ud. en la Casa de Préstamos

«EL CARMEN» :: San Diego 31

Esta casa es reconocida por la seriedad con que procede en todas sus operaciones.

3307-10-f

PIANOLAS PIANOS (Pianos Automáticos)

STECK - WEBER - STEMWAY - STROUD

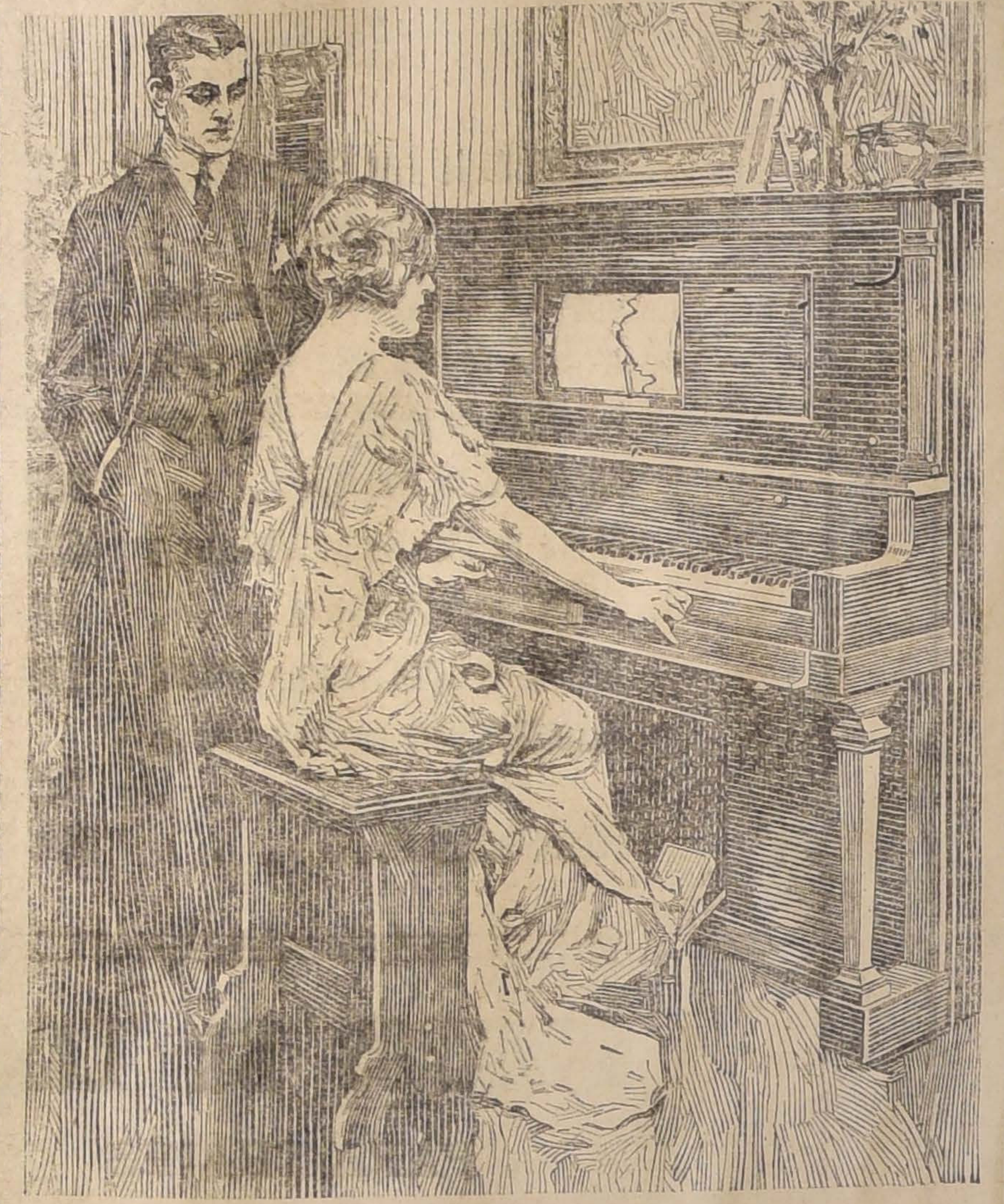

Los únicos dotados del famoso The Modist y Metrostyle se encuentran donde su único agente en Santiago

CASA WEIL

-- Sección Pianos --

Antes de comprar cualquier piano automático sírvase pedir explicaciones y catálogos sobre estos aparatos para conocer sus grandes ventajas sobre los demás.

3939-2-f

ARMERIA Y LAMPARERIA BELGA

De JUAN SEYLER

CASA FUNDADA EN 1888

SANTIAGO
Manuel Rodríguez 71
Ahumada 72
Casilla 1645
Teléfono Inglés 1783
Idem Nacional 488

VALPARAISO
Condell 358. Nuevo.
Teléfono inglés 1077
Idem Nacional 137
Casilla 598

POR EL ALZA DEL CAMBIO
NUEVAS E IMPORTANTES REBAJAS EN LA
GRAN BARATURA DE LAMPARAS DE COLGAR
— Eléctricas, de Gas y de Parafina —

que quedan intactas, fuera de las 48 eléctricas, a gas y a parafina y que fueron entregadas al remate público por haber sido dañadas en el amago del Jueves 21 de Febrero último.

LAMPARAS ELECTRICAS

de pié y de colgar de 1 hasta 7 luces, modelos muy elegantes y variados, para oficinas, vestíbulos, comedores, salones, dormitorios, etc., etc.

FOCOS ELECTRICOS

de todas fuerzas y para todos usos.

¡Pasar a mis almacenes para ver y convencerse!

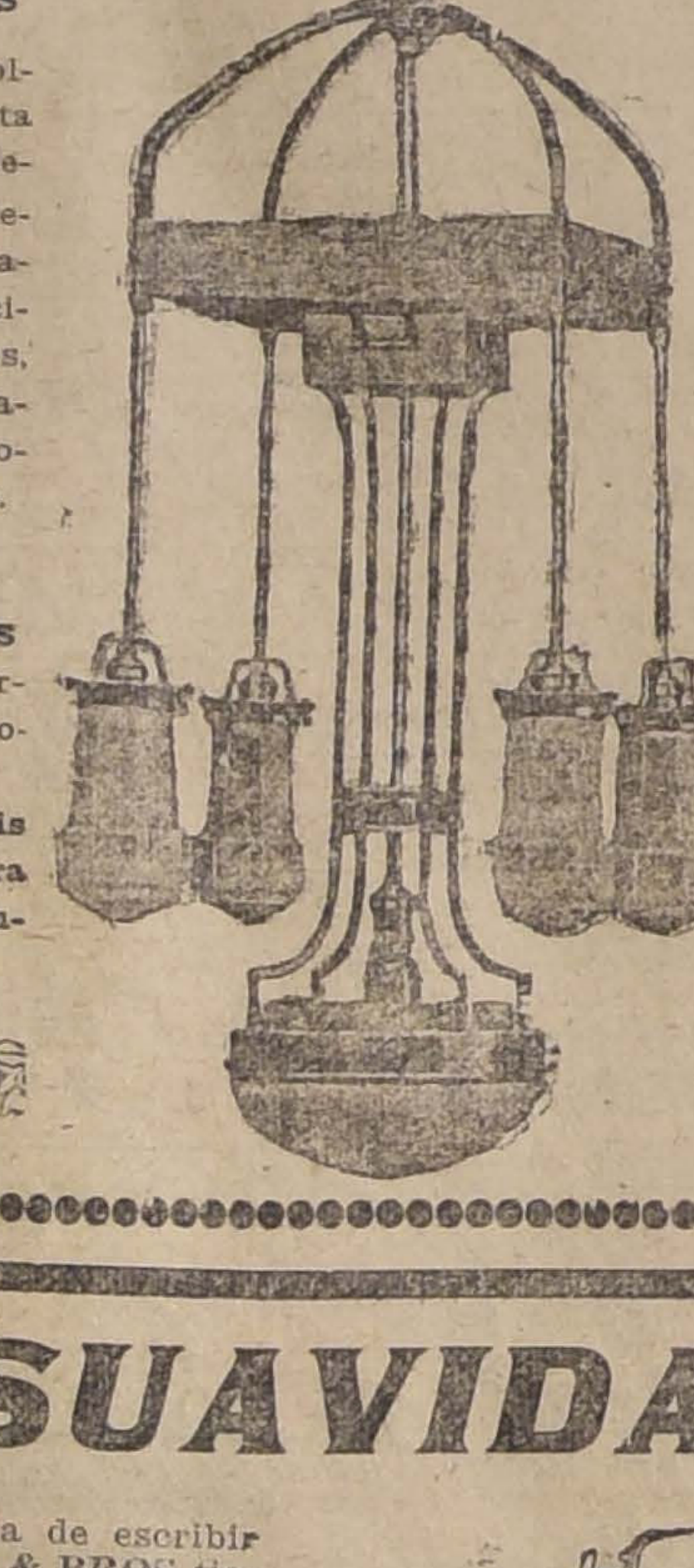

LAMPARAS A GAS

de pié y de colgar, de 1 hasta 7 luces, modelos artísticos para comedores, salones, dormitorios, vestíbulos, oficinas, etc., etc.

LAMPARAS a PARAFINA

de pié y de colgar, lindos modelos.

¡Pasar a mis almacenes para ver y convencerse!

3928-3-f

SUAVIDAD

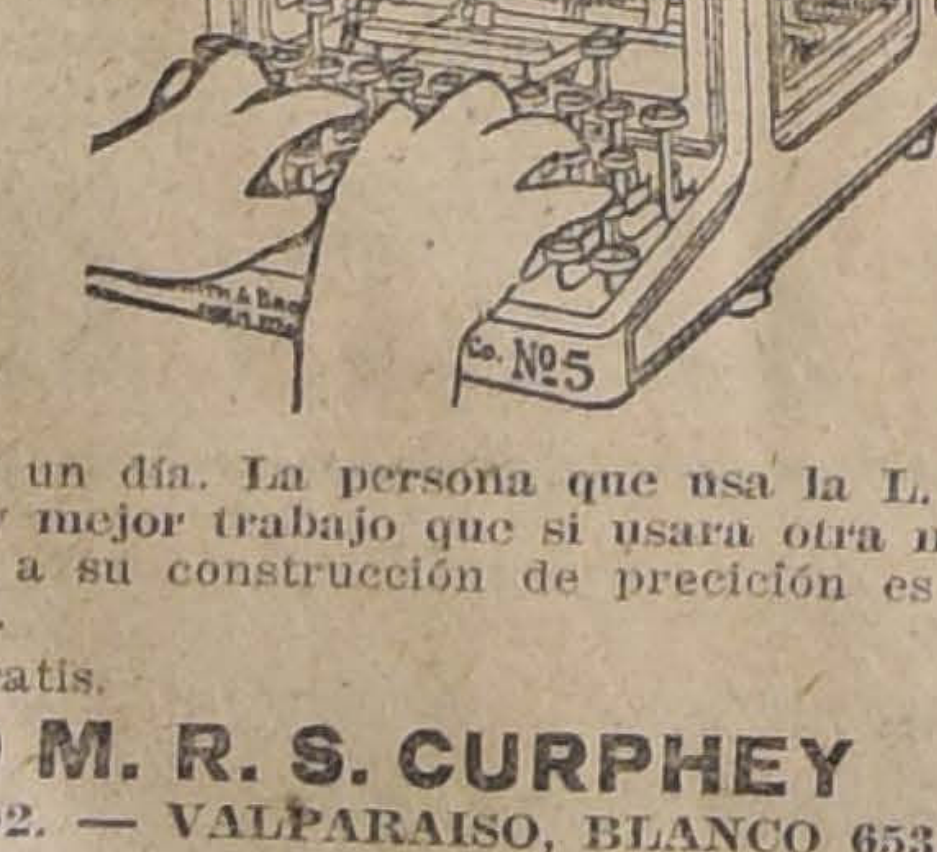

La máquina de escribir L. C. SMITH & BROS tiene el teclado más suave que se conoce. Es posible únicamente en la SMITH obtener esta suavidad, por que es la máquina que está dotada de montajes sobre bolitas de acero. Este detalle, que parece insignificante, tiene gran importancia en la práctica, porque cada vez que se oprime una tecla en la máquina L. C. SMITH se economiza de 15 a 20 gramos de su fuerza. Calcúlese cuánta economía de energía representa esto en un día. La persona que usa la L. C. SMITH puede hacer más y mejor trabajo que si usara otra máquina. La SMITH, debido a su construcción de precisión es la máquina de larga duración.

Catálogos y detalles gratis.

SOCIEDAD M. R. S. CURPHEY
SANTIAGO: ESTADO 202. — VALPARAISO, BLANCO 653.

3950-4-f

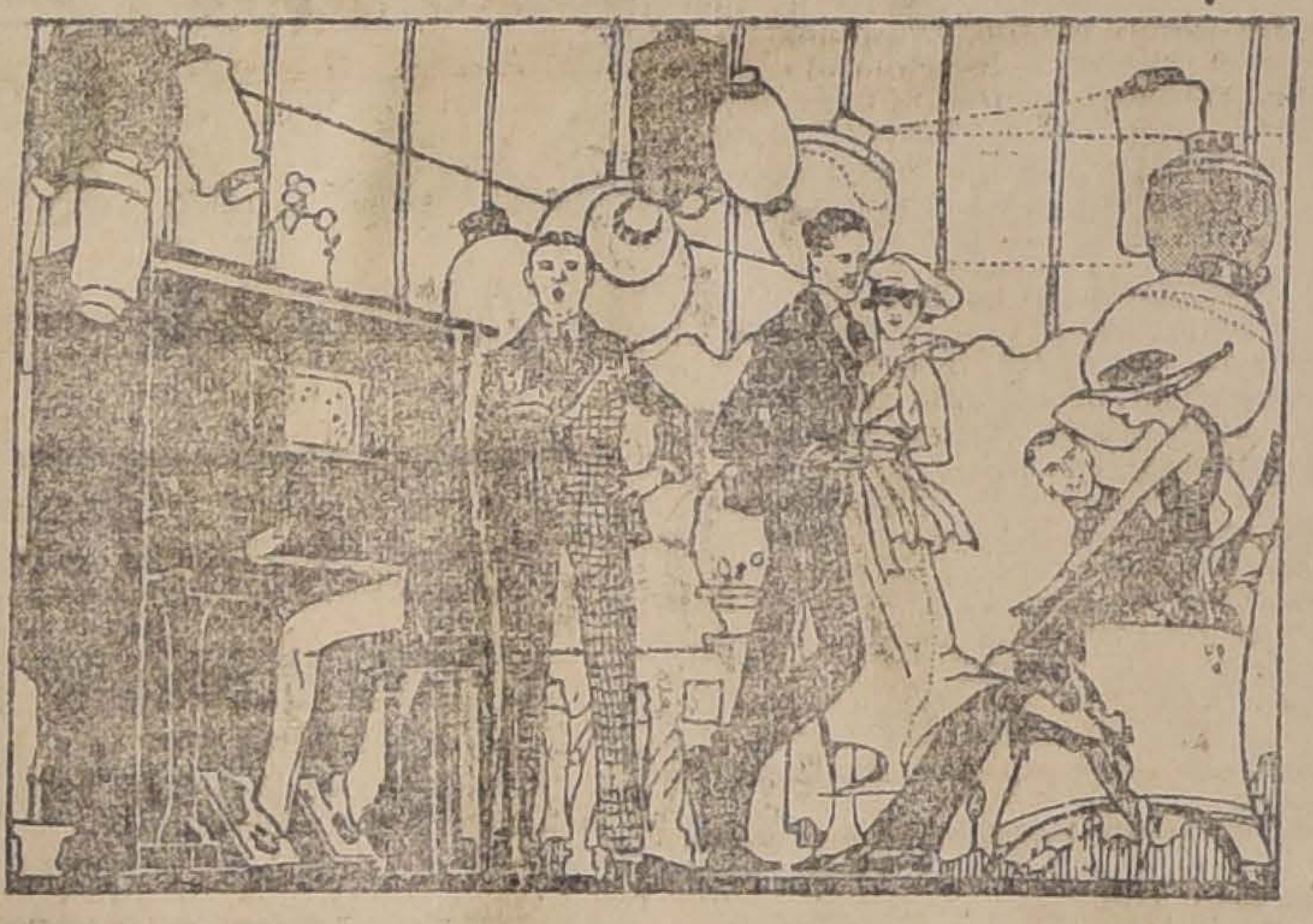

MUSICA

Realización permanente de más de

UN MILLON

de piezas de música a

50 y 80 Cts.

Grimm & Kern

Casa editora más importante en la costa del Pacífico

ESTADO 247
ENTRE HUERFANOS y AGUSTINAS

3943 30-f

Ferrocarriles del Estado

CONCURSO PARA PROVEER UNA PLAZA DE FARMACEUTICO

Se llama a concurso para proveer un puesto de Farmacéutico en el Servicio Sanitario de los Ferrocarriles, en Valparaíso.

Bases y antecedentes pueden consultarse diariamente, de 10 á 12 M. y de 4 a 7 P. M., en la Oficina Central del Servicio Sanitario (Estación Alameda).

Se admitirán candidatos de ambos sexos.

El Médico Jefe del Servicio Sanitario.

3876-4-f

Importación Norte-Americana

89-AHUMADA-91

Llegó -- Llegó

LIQUID VENEER

Renueva las cosas viejas. Especial
Para limpiar:
Muebles
Pianos
Carruajes
Automóviles

No es un barniz sino un renovador para las superficies; maravilloso para desempolvar.

P. Bezanilla y Cía.
IMPORTADORES

3964-2-f

MARMOLES

de todos colores en planchas para muebles.

YESO

blanco y negro para estucadores.

VENDEN:

Marmolería Ceppi
CASTRO 78

VIÑA SAN JOSÉ

ISMAEL TOCORNAL

Reservado, Pinot, Corriente, Blanco, Especial y Steinwein

AGENTE GENERAL:
GUILLERMO EHLERS
VALPARAISO: Av. Errázuriz 191 - SANTIAGO: San Antonio 430

3759-1-p

TURF

EL CLASICO "PROGRESO"

Los vencedores desde 1903

Este importante clásico que se corre esta tarde en el Club Hípico fué instituido en la temporada de 1902-1903, y se disputó por primera vez sobre una distancia de 1,400 metros, y con un premio de 750 pesos.

Pierrot, por Wanderer y Palta, del corral Jackson, montado por Pedro Pablo Cancino, se adjudicó el triunfo, marcando 1.32 1|5.

Pschit, por Amazón y Gramilla, del señor E. Concha Subercaseaux, guiada por Antonio Venegas, obtuvo el triunfo en 1904. Este año la distancia fué disminuida a 1,300 metros, y Pschit empleó 1.22 1|5. El premio fué aumentado a 2,000 pesos.

Túnica, recibiendo siete kilos de Mesalina, la venció en 1905 por más de un cuerpo, conducida por Carlos Gray. Tercero Longchamps, y último Penance. Tiempo: 1.22 (récord) para los 1,300 metros. La recompensa fué de 2,000 pesos.

Primrose III, en 1906, batió a pesos iguales a Escocia, montada por Antonio Venegas. Tiempo: 1.23 3|5, con pista pesada. Premio: 2,000 pesos.

En 1907, Espectro se paseó delante de rivales como Pif Paf, Caramba, Bruma, Sutileza, Poliuto y otros. Tiempo: 1.22 3|5, con pista regular. Premio: 3,180 pesos.

A Espectro lo condujo Pedro Pablo Cancino.

Burlesco, ganó en 1908, estrechamente a Bética y Lina, en el buen tiempo de 1.21 3|5. Jockey, Daniel Reyes. Premio: 5,000 pesos.

A Limited, jineteado por Daniel Reyes, le correspondió ganar fácilmente a Kempton Park y Ariadna, en 1909, marcando 1.35, en los 1,500 metros.

A un numeroso grupo de competidores venció Perfecta en 1910, montada por Humberto Pérez. Segunda entró Reverie. Tercero Oroya. 4.o Jaque Mate. Tiempo: 1.35. Premio: 5,000 pesos.

Brasil II, batió holgadamente a Cigarrera, Huenchul y Menina, en 1911, empleando 1.34 3|5, conducido por Policarpo Rebolledo. El premio fué de 5,000 pesos.

Desde 1912 hasta 1916 no se corrió esta prueba.

El año pasado, Margot, recibiendo seis kilos de ventaja de Danzig, lo ganó por un cuerpo, montada por Víctor Jara. Tercera Couturiere, y cuarto Belfort. Tiempo: 1.30 2|5. Premio: 5,000 pesos.

CLUB HIPICO

Las carreras de esta tarde

Apreciaciones y pronósticos

Esta tarde en nuestro primer hipódromo, se verificará la décima reunión de la temporada de Otoño. El programa confeccionado, es bastante interesante; pues, consta de siete pruebas con numerosas anotaciones, circunstancia que agregada a la de la lluvia que cae en los momentos en que escribimos hará de la tarde hípica, un espectáculo lleno de atractivos y quizá con más de una sorpresa.

Constituye la prueba principal de la reunión el premio Progreso, clásico sobre 1,500 metros, para reproductores de dos años, con una recompensa de seis mil pesos al ganador.

De los nueve inscritos, cumplirán su compromiso sólo ocho, pues, Alejo, que iba en corral con Thermidor, no tomará parte en la prueba.

En carreras de productos de la nueva generación, es muy peligroso eliminar alguno de los competidores, por el hecho, de que en el que menos se piense, sale en definitiva triunfando. Con esta aclaración prévia, vamos a circunscribir nuestro pronóstico a Marqués de Rical, Baratija, Last y La Moselle, candidatos que a nuestro juicio, son los que cuentan con más títulos para aspirar a la victoria.

El hijo de Barsac y Morondanga, tiene fuera de su campaña de Viña del Mar, el primer puesto en el Cotejo de Potrillos y el segundo lugar, en forma bastante estrecha en el clásico Jockey Club Argentino. Ha demostrado condiciones muy recomendables y sin duda alguna, será el favorito del público. Respecto de la pupila del señor A. Gatica, Baratija, tenemos formado un buen concepto, porque sus últimas performances, no sólo son regulares, sino que manifiestan que la potranca posee condiciones de lijereza y resistencia, que la acreditan como un candidato de primera fila en la carrera. Su triunfo en la reglamentaria El Tanteo, fué obtenido en forma fácil y concluyente, lo que nos hace ver, que esta tarde puede alternar con éxito al lado de Marqués de Rical. Last, salió en muy buen tiempo de perdedores en 1,100 metros y tiene a su haber los terceros puestos en los clásicos: Cotejo de Potrillos y Jockey Club Argentino. Es un serio rival, de los contendores ya nombrados, y además, por acomodarle según se nos ha dicho a sus medios, las canchas pesadas. Por último, nos queda La Moselle, potranca que en sus aprontes en privado, ha dejado lleno de sorpresas a sus propietarios y entraineur, y que en sus presentaciones en público, ha defeccionado feamente no figurando siquiera en el marcador. Sabemos de buena fuente que en pistas barrosas se desempeña muy mal, en contraposición a Tajamar, que son a su medios muy favorables.

En resumen, del comentario hecho, diremos que nuestro favorito es Marqués de Rical, que en pista pesada, disputó el Jockey Club Argentino, donde cayó batido honrosamente. Para el primer placé, indicamos a Baratija, que a cuatro kilos del anterior, sin tomar en cuenta el sexo, es su más formidable enemigo. Para el tercer lugar recomendamos a Last.

Se inicia la tarde, con el Steeplechase premio King Garza, sobre 4,000 metros; carrera que ha logrado reunir ocho inscritos, de los cuales a nuestro modo de apreciar, sobresalen: Almendrina, Organo y Canciller. Los dos últimos, presentan en su abono, respectivamente una victoria, lo que hace más obscuro el triunfo de Almendrina, que es nuestra favorita. La escala de pesos, es ahora más favorable a la hija de Fatal, razón por la cual, nos resolvemos por ella para ganador; dejando para los puestos de placées a Organo y Bolívar.

La prueba siguiente, es el Premio Kangaroo, sobre 1,100 metros para caballos de dos años nacidos en Chile, que no hayan ganado; condiciones que bastan para considerar la dificultad que ofrece el pronóstico.

Sin entrar en detalles, diremos que nuestra carta es Reservista, que si bien es cierto, Chelandry lo precedió en el disco últimamente, tampoco no es menos cierto que el hijo de Rolando tuvo contratiempos que influyeron en el resultado de la carrera. Para el segundo y tercer puestos respectivamente, vamos a recomendar a Chelandry y Correjuela.

El handicap Premio Kena, sobre 1,100 metros, ha congregado un numeroso lote de animales de muy modesta calidad, lo que hace poco menos que imposible acertar con el candidato vencedor.

Hacer apreciaciones sobre las posibilidades de cada rival es tarea larga y que no nos daría un resultado positivo, ya que la lluvia es un factor que hace aún más problemático el concepto hípico.

En vista de lo expuesto, daremos nuestros votos en el siguiente orden: para ganador, Bruges y para los placées, Escoria y Rabona.

La quinta prueba del programa, la constituye el Premio Kirry, sobre una distancia de 1,100 metros, a la cual se han anotado 15 competidores, en busca de los 2 mil pesos de premio asignados al ganador.

Del lote, nuestro gusto es Isis II, que hace pocos días, corrió muy bien en los 1,400 metros, ganados por La Trapera y que ahora en un tiro más corto y con animales de inferior calidad, permite hacer creer que se desempeñará mejor. Para los otros puestos de la tabla, vamos a señalar a Recompensa y Rex White, que la lluvia les acomoda mucho.

El handicap de fondo, Premio King Christian, sobre 2,400 metros, será apesar de ser escaso el número de competidores, una prueba de desarrollo interesante.

Entre Germán y Requiem, que son los candidatos de primera fila, nos inclinamos por el primero, pues, opinamos que los dos kilos que dispensa al hijo de Olascoaga, no son un obstáculo para que en el disco lo preceda. Para el placé recomendamos a Requiém, que lleva en su abono dos victorias en tiros de largo aliento, y que esta tarde afligirá seriamente a nuestro favorito.

Termina la reunión con la milla del Premio Kempton Park, handicap, cuya escala de peso ha sido fijada con mucha equidad, permitiendo a cualquiera de los inscriptos alcanzar el primer puesto.

Sin comentarios, vamos a dar nuestras preferencias para ganador a Incauto, que con 55 kilos, parece ser muy indicado para figurar en esta distancia. Para los placées nos seducen en vista del estado de la cancha, Ossyris y Majestic, animales ambos que pueden salir ganando, sin constituir su triunfo la menor sorpresa.

RESUMEN

1.—Almendrina, Organo y Bolívar.
2.—Reservista, Chelandry y Correjuela.
3.—Bruges, Rabona y Escoria.
4.—Marqués de Rical, Baratija y Last.
5.—Isis II, Recompensa y Rex White.
6.—Germán y Requiem.
7.—Incauto, Ossyris y Majestic.

Probables montas y competidores para las carreras de esta tarde.

1.a carrera.—4,000 metros.—Almendrina, M. Soto; Canciller, M. Reyes; Bolívar, J. Jara; Guante, no corre; Organo, T. Galleguillos; Cómico, J. Pavez; Piece d'Or, J. Reyes; Jack Money, C. Miranda.

2.a carrera.—1,100 metros.—Paraíso, J. González; Rebenque, M. Pérez; Reservista, L. A. Orellana; Cambray, N. N.; Chelandry, P. P. Quezada, Córcega, R. Hernández; Correjuela, E. Escobar; Franqueza, H. Contreras; Sally, J. Pinto; Tranquila, G. Adasme.

3.a carrera. — 1,100 metros.—Strong Filly, no corre; Tamarindo, N. N.; Tintero, J. Vergara; Alga, F. Pérez; Defensa, J. F. Bernal; Indian Money, L. H. Fuentes; Monna Vanna, L. A. Orellana; Rolanda, N. N.; Aldro, E. Solís; Rabona, E. Escobar; Fragata, R. Flores; Le Marois, H. Contreras; Alcisca, N. N.; Mountainer, H. Ramírez; Bruges, P. P. Quezada; F. Champagne, no corre; Escoria, A. Molina; Sarajevo, A. Vicuña; Septiembre, J. Pinto; Bosuet, C. Rosas.

4.a carrera. — 1,500 metros.—Marqués de Rical, P. Rebolledo;

Las víctimas del ácido úrico

Gota
Reumatismo
Cálculos
Arterio-Esclorosis
Acideces
URODONAL
ACIDE URIQUE
ACIDE URIQUE
ACIDE URIQUE

Recomendado por el Profesor LANCEREAUX
Antiguo Presidente de la Academia de Medicina, en su "TRATADO sobre la GOTA"

OPINIÓN MEDICAL

« El Urodonal no es solamente el disolvente el mas enérgico del ácido úrico actualmente conocido, pues es 37 veces mas poderoso que la litina, obra tambien preventivamente sobre la formación de aquel ácido y se opone a su produción exajerada y á su acumulación por dentro los tejidos peri-articulares y á dentro las coyunturas. »

Dr P. SUARD.
Ex-Profesor agregado á las Escuelas de Medicina Naval, antiguo Médico de los Hospitales.

« He hecho hacer análisis comparativas antes el tratamiento y despues, por un farmacéutico de mi hospital y he podido comprobar los buenos efectos del Urodonal. »

Dr JODRY.
Médico-Jefe del Hospital militar de Sfax.

El artritico debe hacer, cada mes, ó despues de los excesos (golosinas, vinos generosos) su cura de URODONAL, el cual, depurando el ácido úrico, lo pone al abrigo de los ataques de gota, reumatismo ó cólicos nefríticos. En cuanto los orines se vuelven rojos ó contienen arenillas, es necesario recurrir sin tardanza al URODONAL.

Envenenado por el ácido úrico, atenazado por el sufrimiento, solo puede salvarlo el

URODONAL

porque el URODONAL disuelve el ÁCIDO ÚRICO

Establecimientos Chatelain, 2 bis, rue de Valenciennes, Paris. — Único concesionario para el Chile: AM. FERRARIS, Teatinos 70, Casilla 3633. Santiago.

CLUB HIPICO

Décimas carreras de Otoño — Domingo 2 de Junio de 1918 —

PRIMERA CARRERA, A LA 1.30 P. M.— Premio KING GARZA (Steeplechase).— 4,000 metros m|m (12 saltos).— Para caballos de 3 1|2 años y más.— Peso de reglamento.—Recargo de 1 1|2 kilo por carrera de saltos ganada desde el 1.o de Enero de 1918. Los ganadores de premios clásicos de saltos ($ 4,000 o más), en cualquiera fecha, tendrán un recargo extra de 3 kilos.— Inscripción: $ 25.— Premio: $ 2,500 al 1.o

NOMBRES	PESO	EDAD	SANGRE	PADRE	MADRE	TRAJE DEL JINETE
1 Almendrina	73½	7	3|4	Fatal	Topsey	Verde Cruzado blanco. M y G. lcr.
2 Canciller	72½	7	F.	Celso	Chancellerie	Solf. crz. blc. M. verd. G. solf.
3 Bolivar	71½	5	1|2	Fatal	Sin antec.	Azul M. granates G. amarilla
4 Guante	71	6	1|2	L'Aiglon	Sin antec.	Negra M. y G. blanca.
5 Organo	71	6	7|8	Almendro	Gil	Colorado, lunares verdes
6 Cómico	70	5	F.	Etolo	Lavabo	Café ad. oro G. lac. cocard oro
7 Piece d'or	63	4	3|4	Trefle	Mocking Bird	Plomo M. y G. oro
8 Jack Money	60	3	7|8	Frondeur	Paper Money	Azul y lacre en ruedas G. blanca

SEGUNDA CARRERA, A LAS 2 P. M.— Premio KANGAROO.— 1,100 metros.— Para caballos de 2 años, nacidos en Chile, que no hayan ganado.—Peso: 54 kilos.— Inscripción: $ 20.— Premio: $ 3,000 al 1.o

NOMBRES	PESO	EDAD	SANGRE	PADRE	MADRE	TRAJE DEL JINETE
1 Cautin	54	2	F.	Rodilard	Desiree	Oro viejo puñ. y G. blanca
2 Paraiso	54	2	F.	Pirapó	Safo	Solf. y celest. list. M. y G. celeste
3 Reenque	54	2	63|64	Trefle	Epopee	Negra cruzada y G. lila
4 Reservista	54	2	A.A.	Rolando II	Bella Nina	Lacre G. verde
5 Cambrai	52	2	F.	Pioneer	Queen of the R.	Amarilla M. y G. chocolate
6 Chelandry	52	2	F.	Pioneer	Dusting	Amarilla M. y G. chocolate
7 Córcega	52	2	F.	Rolando II	Spirita	Azul marino M. y G. blanca
8 Correjuela	52	2	F.	Rongeur	Mellin	Blanca lunares y G. lacre
9 Franqueza	52	2	F.	Lauderdale	Bluff	Morada M. y G. blanca
10 Sally	52	2	3|4	Viraró	Cafeina	Verde M. blancas G. verde
11 Tranquila	52	2	F.	Siberien	Miragarria	Blanca, brazal. neg. y G. blanca

TERCERA CARRERA, A LAS 2.30 P. M.— Premio KENA.— 1,100 metros.—Para caballos que no hayan ganado $ 5,000, o que se rematen por $ 1,500.— Handicap.— Inscripción: $ 20.— Premio: $ 2,000 al 1.o

NOMBRES	PESO	EDAD	SANGRE	PADRE	MADRE	TRAJE DEL JINETE
1 Strong Filly	58	3	F.	Meltonian	Tiana	Granate M. y G. oro
2 Tamarindo	55	6	1|2	L'Aiglon	Sin antec.	Lacre y neg. list. M. y G. lacre
3 Tintero .1500	55	3	3|4	Almendro	Guardiana	Azul eléctrico G. blanca
4 Alga	54	4	F.	Presagio	Alba III	Verde esmeralda cruz plata
5 Defensa	52	4	F.	Etolo	Loncomilla	Caqui cuello alam. az. G. amar.
6 Indian Money	52	4	7|8	Frondeur	Paper Money	Amarilla, lun. y gorra morada
7 Monna Vanna	52	4	F.	Barsac	Mecha Iturbe	Blanca, cuello, puños y G. café.
8 Rolanda	51	5	3|4	Rolando II	Envidiosa	Azul y am. a cuad. M. azul G. bl.
9 Aldro	50	4	F.	Almendro	Liane	Crudo, alam. cuell. puñ. y G. lac.
10 Rabona	50	4	3|4	Royal Flight	Inesita	Verde
11 Fragata	49	3	3|4	Le Roy d'Is	La Prenda	Crudo, rued. az. y rubí G. rub. az.
12 Le Marois	49	4	F.	Arcadic	Marie Wilkes	Verde esm. alamares y G. solf.
13 Alcisca .1500	48	4	F.	Almendro	Licisca	Azulino
14 Mountainer	48	4	1|2	Londres	Sin antec.	Lacre cruzado blanco y G. lacre
15 Bruges	47	3	F.	Pioneer	Marakest	Amarilla M. y G. chocolate
16 Fine Champagne	47	3	F.	Buckminster	Fine Feathers	Arlequín
17 Escoria	45	3	F.	Jacks'Green	Best Girl	Oro viejo M. negras G. blanca
18 Sarajevo	45	3	F.	Mead	Bruma	Lila y negro listado
19 Septiembre	41	3	F.	Meltonian	Swinda	Oro cruz lacre, M. oro y G. lacre
20 Bossuet	40	4	7|8	Hasard	La Poupée	Amarilla G. verde

CUARTA CARRERA, A LAS 3 P. M.— Premio PROGRESO (clásico).—1,500 metros.— Para reproductores de 2 años.— Peso: 52 kilos.— Recargo de 2 kilos por cada carrera clásica o reglamentaria ganada. Recargo extra de 2 kilos a los importados.—Estos recargos no excederán de 6 kilos.—Inscripción: $ 80.— Premios: $ 6,000 al 1.o, 1,200 al 2.o y 600 al 3.o

NOMBRES	PESO	EDAD	SANGRE	PADRE	MADRE	TRAJE DEL JINETE
1 Marqués de Rical	56	2	F.	Barsac	Morondanga	Oro viejo M. negras G. bl.
2 Alejo	54	2	F.	Saint Wolf	Abeja II	Lila y negro listado
3 Thermidor	52	2	F.	Olascoaga	La Bastilla	Lila y negro listado
4 Amurat	54	2	F.	Barsac	Aurófila	Bronce M. y G. rosada
5 Last	54	2	F.	Méhari	Nini II	Amarilla G. negra
6 Baratija	52	2	F.	Siberien	Brigitte	Blanca brazaletes negros G. bl.
7 Dudoso	52	2	F.	Burlesco E. L.	Celeste	Azul y bl. en ruedas G. azul
8 La Moselle	52	2	F.	Barsac	La Loire	Azul turquesa M. oro G. blanca
9 Tajamar	52	2	F.	Mead	Sutileza	Morada, faja M. y G. oro

QUINTA CARRERA, A LAS 3.30 P. M.— Premio Kirry.— 1,100 metros.—Para caballos que no hayan ganado $ 5,000 o que se rematen por $ 1, 500.—Handicap.— Inscripción: $ 20.—Premio: $ 2,000 al 1.o

NOMBRES	PESO	EDAD	SANGRE	PADRE	MADRE	TRAJE DEL JINETE
1 Rústico	58	3	7|8	Alanés	Rusia	Lila
2 Etiqueta .1500	57	3	F.	Etolo	Teresa	Negra M. y G. turquesa
3 Recompensa .1500	57	5	1|2	Royal Flight	Sin antec.	Azul. M. lacres y G. oro
4 Radames .1500	56	3	F.	Rolando II	Fougere	Caqui, c., p., alam. y G. azul
5 Rex White	55	3	31|32	Defensor	Maya White	Azul M. colaradas G. blanca
6 Armenio .1500	54	3	63|64	L'Aiglon	Ayiche	Azul obscuro M. amar. G. mor.
7 Astucia .1500	53	6	F.	Etolo	Best Girl	Blanca cruz coral, G. bl. y coral
8 Isis II	53	4	F.	Vinicius	Is sur-Tille	Azul y oro viejo en círculos
9 La Nonita .1500	53	4	F.	Jardy	La Nonina	Rosa seca G. esmeralda
10 Plaid .1500	52	6	F.	Coxcomb	Alpaca	Rosado y celeste listado
11 Jack Tar	51	3	F.	Celso	Navy	Amarilla lunares y G. morada
12 Galia	50	4	F.	Lord Bobs	Canadá II	Granate, G. verde
13 Romería	49	4	F.	Olascoaga	Peregrina II	Caqui, M. neg., G. neg. bor. oro
14 Trifenita	48	4	F.	Master Willi	Tryphena	Azul M. gris perl. G. az. borla p.
15 Caupolicán IV	45	4	F.	Oviedo	Realidad	Blanco lunares y G. amarilla

SEXTA CARRERA, A LAS 4 P. M.—Premio King Christian.— 2,400 metros.— Para todo caballo.—Handicap.— Inscripción: $ 30.— Premio: $ 3,000 al 1.o

NOMBRES	PESO	EDAD	SANGRE	PADRE	MADRE	TRAJE DEL JINETE
1 Rawa Ruska	58	4	F.	Buckminster	Reticence	Rosa seca, G. esmeralda
2 Germán	54	4	F.	Almendro	Myosoba	Azul M. gran. y l. G. granate
3 Agua Santa	50	4	F.	Pioneer	Maccra	Amarilla M. y G. chocolate
4 Requiem	52	4	F.	Olascoaga	Adalia	Oro y azul list. M. oro G. azul
5 Pizarro II	44	3	F.	Northshampton	Maravilla III	Azul cruzado y G. oro
6 Sapientia	40	3	F.	Olascoaga	Farabutti	Blanca, lunares y G. amarilla

SEPTIMA CARRERA, A LAS 4.30 P. M.—Premio KEMPTON PARK.—1,600 metros.— Para caballos que hayan ganado más de $ 10,000.— Handicap.— Inscripción: $ 25.— Premio: $ 2,500 al 1.o

NOMBRES	PESO	EDAD	SANGRE	PADRE	MADRE	TRAJE DEL JINETE
1 Limache	60	4	F.	Barsac	Lula	Rosa seca G. esmeralda
2 El Inca	57	3	F.	St. Michan	Clenavee	Lacre alam. oro G. lac. cocar. oro
3 Belfort	56	3	F.	Pioneer	Dusting	Amarilla M. y G. chocolate
4 Incauto	55	4	F.	Le Rappel	Sentencia	Haano
5 Dune Site	53	4	F.	Singleton	Sand Dune	Bl. alm. oro, M. y G. cereza
6 Pelusa	53	5	F.	Pirapó	Avelina	Oro G. negra
7 Calvito	52	4	F.	Barsac	Morondonga	Lila y negro listado
8 Ossyris	52	3	F.	Oviedo	Purple Heart	Solferina G. oro
9 Magestic	51	5	F.	Burlesco	Royal Flush	Verde lunares lanc. G. verde
10 Swallow	47	5	F.	Bannockburn	Woodland Rose	Rosada, brazaletes y G. blanca

PRONOSTICOS:

DIARIOS Y REVISTAS	1.a carrera	2.a carrera	3.a carrera	4.a carrera	5.a carrera	6.a carrera	7.a carrera
LA NACION	Almendrina Organo Bolívar	Reservista Chelandry Correjuela	Bruges Rabona Escoria	Marqués de Rical Baratija Last	Isis II Recompensa Rex White	Germán Requiem	Incauto Ossyris Magestic
EL TIEMPO NUEVO	Almendrina Canciller Bolívar	Reservista Chelandry Sally	Escoria Le Marois Rabona	Baratija Marqués de Rical Last	Rústico Etiqueta Galia	Rawa Ruska Agua Santa	Limache El Inca Belfort
EL DERBY	Almendrina Piece D'Or Canciller	Stud Index Cambray Reservista Correjuela	Tintero Defensa Rabona	Marqués de Rical Last Baratija	Isis II Armenio Rústico	Rawa Rsuka Requiem	Pelusa Limache Belfort
EL BRUJO DEL TURF	Piece D'Or Canciller Bolívar	Reservista Chelandry Sally	Rabona Escoria Mountainer	Marqués de Rical Last Baratija	Rústico Recompensa Rex White	Rawa Ruska Pizarro II	Belfort El Inca Ossyris
DEUTSCHE PRESSE	Almendrina Organo Canciller	Stud Index Chelandry Cambray Reservista	Rabona Escoria Tintero	Marqués de Rical Last La Moselle	Rústico Rex White Armenio	Germán Rawa Ruska	Ossyris Belfort Calvito
DEUTSCHE ZEITUNG	Almendrina Bolívar Canciller	Reservista Chelandry Correjuela	Rabona Escoria Bruges	Baratija Marqués de Rical Last	Isis II Rex White Recompensa	Germán Pizarro II	Incauto Belfort Magestic
EL ECO SPORTIVO	Canciller Organo Piece D'Or	Reservista Chelandry Correjuela	Rabona Escoria Bruges	Baratija Marqués de Rical Last	Isis II Rex White Recompensa	Germán Pizarro II	Ossyris Magestic El Inca

VIÑA
SANTA
RITA
Sorteará
$ 10,000
EN DINERO
El 28 de
SETIEMBRE
PRÓXIMO

PRIMER PREMIO
3,000 PESOS
4 Premios de $ 1,000 4,000
6 Premios de $ 500 3,000
Se obsequiará un número por cada
$ 50 de Compra
OFICINA
MORANDE 590
Teléfono 1651
3938-2-f

HIPODROMO CHILE

Décimas carreras de Otoño — Domingo 2 de Junio de 1918 —

PRIMERA CARRERA, a las 9 A. M.—Premio Tocopilla.—Inscripción: $ 15.—Premios: $ 600 al 1.o y 100 al 2.o—Distancia: 700 metros.

NOMBRES	PESO	EDAD	SANGRE	PADRE	MADRE	TRAJE DEL JINETE
1 Pasatiempo	58	3	3|4	Miserable	Lagartija II	Blanco lunares a. blancas, azul
2 Mr. Rode	53	4	7|8	Jou Jou	Bella Esperanza	Los mismos con banda
3 Saca Pica	57	4	1|2	Key West	Chilena	Amarilla, amar. y lac, l. lacre
4 Harmonie	56	4	1|2	Don Pedro III	Sin anteceden.	Blanca, oro, oro.
5 Ricachón	54	3	31|32	Cambronne	Riche	Rosado y negro por mitad.
6 Fibrita	52	3	1|2	Fío	Chilena	Verde et. rosada verdes, rosada
7 Francisca	52	3	3|4	Posseur	Brígida	Lacre, verdes y amarilla
8 Déjame	44	3	1|2	Miserable	Chilena	Blanco cue. v. m. puños v. g. col
9 Canalero	40	4	1|2	Defensor	Sin anteceden.	Oro cruz lacre oro, lacre

SEGUNDA CARRERA, a las 9.30 A. M.—Premio Tucapel.—Handicap. —Inscripción: $ 15.—Premios: $ 700 al 1.o y 100 al 2.o—Distancia: 1,000 metros

NOMBRES	PESO	EDAD	SANGRE	PADRE	MADRE	TRAJE DEL JINETE
1 Nora	60	7	1|2	Novelli	Chilena	Verde est. rosada, m. ver. g. rosada
2 Pudiera	43	E	5|8	Pousse Café	Chilena	Los mismos con banda
3 Prólogo	51	5	1|2	Pisquito	Alborada	Blanco cue. ver. m. col. puños v. col.
4 Viñita	50	3	3|4	Rolando	Holanda	Colorado, azules, blanca
5 Daring	49	4	1|2	Alanés	Sin anteceden.	Rosa seca lun. y anillos azules, azul
6 Pérfido	47	3	1|2	Le Rappel	Chilena	Lacre, moradas, morada
7 Woodbine	46	3	F	St. Orodoux	Orbent	Verde, cr. lac. m. blancas, g. blanca
8 Fine Rose	40	3	F	Rodilard	Atalaya	Oro viejo, puños blancos, blanca
9 Edris	40	3	15|16	Lauderdale	Ping Pong	Naranja, naranja, colorada
10 Lally	40	3	1|2	Cronwell II	Chilena	Amarilla, amar. y lac. l. lacre
11 Chulinga	40	5	7|8	Prince Florizer	Chula	Azul eléctrico, blanca

TERCERA CARRERA, a las 9.30 A. M.—Premio Toltén.—Omnium Handicap.—Inscripción: $ 20.—Premios: $ 1,000 al 1.o y 200 al 2.o—Distancia: 1,300 metros

NOMBRES	PESO	EDAD	SANGRE	PADRE	MADRE	TRAJE DEL JINETE
1 Estrella Polar	58	5	3|4	L'Aiglon	La Prenda	Azul marino, lunares celestes, azul
2 Romancienne	54	3	31|32	Rolando	Bella Lola	Lacres lacre verde
3 Rotativa	51	5	1|2	Royal Flight	Chilena	Blanco lun. l. m. azul g. azul
4 Tamarindo	50	6	1|2	L'Aiglon	Sin anteceden.	Lacre y neg. list. lacres, g. lacre
5 Copla	50	5	F	Etolo	Hellene	Azul eléctrico, solferinas, solferina
6 Jacob	48	5	1|2	Scarpia	Sin anteceden.	Verde, cruz negra, m. y g. negra
7 Defensa	47	4	F	Etolo	Loncomilla	Caqui, cuello y alams. azules, amar.
8 Vitela	40	5	F	L'Aiglon	Amica	Caqui, m. y g. morada
9 Mist	40	5	3|4	Lauderdale	Cafeína	Oro m. celestes g. lacre

CUARTA CARRERA, a las 10.30 A. M.—Premio Tinguiririca.—Inscripción: $ 15.—Premios: $ 800 al 1.o y 100 al 2.o—Distancia: 700 metros

NOMBRES	PESO	EDAD	SANGRE	PADRE	MADRE	TRAJE DEL JINETE
1 Colón	55	2	F	Etolo	Kirry	Solferino cruzado blanco
2 Nail	54	2	3|4	Viraró	Quitz	Rosa seca, turquesa, turquesa
3 Fidele	54	2	F	Lauderdale	Amy	Frutillas, frutilla, blanca
4 Bottle	54	2	1|2	Viraro	Chilena	Arlequín, arlequín, arlequín
5 Lag	53	2	7|8	Alanés	Sfax	Azul lun. am., granates, lacres
6 Botánica	53	2	F	Alanés	Brújula	Oro, faja, brazaletes y g. azul
7 Locura	53	2	F	Moschión	Folatre	Verde, faja bl. amar.
8 Silly	53	2	F	Marte II	Chancellerie	Blanco y cer. por mitad cereza
9 Niágara	52	2	F	Altanero	Canadá II	Verde, verdes, café
10 Palangana	52	2	F	Pirapó	Grisette	Azul, coloradas, blanca
11 Elda	45	2	7|8	Le Rappel	Pirouette	Salmón cruz negra, salmón, lacre

QUINTA CARRERA, a las 11 A. M.—Premio Tumbes.—Omnium Handicap.—Inscripción: $ 25.—Premios: $ 1,500 al 1.o y 200 al 2.o—Distancia: 1,800 metros

NOMBRES	PESO	EDAD	SANGRE	PADRE	MADRE	TRAJE DEL JINETE
1 Bayaceto	61	3	F	Alanés	Brújula	Oro faja brazaletes azul
2 Brea	57	6	F	St. Dary	Oroya	Blanco y verde listado, p. lac.
3 Verdi	57	3	F	Orán	Veronique	Granate, cruz, amarilla, g. granate
4 Gueldy	54	4	F	Celso	Starport	Acero vivos y braz. escarlata
5 Estrella Polar	53	5	3|4	L'Aiglon	La Prenda	Azul marino, lunares celestes, azul
6 Millaray	52	4	F	Olascoaga	Delice	Gris perla, gris perla, gris perla
7 Rosiére	49	6	1|2	Fío	Sin anteceden.	Solferino, estr. y m. oro, g. solferina
8 Intendente	44	4	1|2	Orán	Ain Sefra	Amarilla y negra listada, blan, amar
9 Newminster	44	4	A. A.	Royal Oak	Lady Stone	Azul acero lacre
10 Alaska	40	4	F	Hassard	Pierre qui vire	Lacre cruzado verde, verde

PRONOSTICOS:

DIARIOS Y REVISTAS	1.a carrera	2.a carrera	3.a carrera	4.a carrera	5.a carrera
LA NACION	Déjame Mr. Rode Fibrita	Daring Nora Viñita	Romancienne Copla Tamarindo	Botánica Elda Locura	Gueldy Estrella Polar Millaray
DEUTSCHE ZEITUNG	Mr. Rode Déjame Fibrita	Nora Daring Viñita	Copla Romancienne Tamarindo	Botánica Elda Niágara	Estrella Polar Gueldy Millaray
LAS ULTIMAS NOTICIAS	Canalero Mr. Rode Ricachón	Corral Verdugo Nora Daring Pérfido	Copla Tamarindo Romancienne	Botánica Niágara Lag	Bayaceto Verdi Millaray
EL DERBY	Déjame Mr. Rode Fibrita	Viñita Fine Rose Daring	Estrella Polar Copla Tamarindo	Botánica Locura Elda	Bayaceto Verdi Gueldy
EL BRUJO DEL TURF	Déjame Fibrita Ricachón	Stud Verdugo Nora Woodbine Prólogo	Copla Romancienne Defensa	Botánica Bottle Locura,	Verdi Estrella Polar Gueldy
EL TIEMPO NUEVO	Fibrita Déjame Canalero	Fine Rose Viñita Prólogo	Romancienne Tamarindo Estrella Polar	Bottle Botánica Locura	Bayaceto Verdi Millaray
EL ECO SPORTIVO	Canalero Déjame Mr. Rode	Viñita Nora Daring	Copla Tamarindo Romancienne	Botánica Locura Elda	Bayaceto Estrella Polar Gueldy

Se necesitan

seis máquinas trituradoras de granos.

Enviar ofertas a

CASILLA 2691

SANTIAGO

indicando marca, capacidad, estado y precio.

3940-4-f

Arriendo Fundo

entre Paine y Linderos de 140 cuadras.

Tratar:

SAN ISIDRO-248

De 11 a 12 y de 1 a 4.

4189-3-f

VINAPRA

SANTIAGO

Vinos especiales para Familias

MEDOC.. ot. $ 0.60 sin envase
PINOT.. Bot. $ 0.70 „ „
BLANCO Bot. $ 0.80 „ „
TIPOS SUPERIORES: $ 0.90, $ 1 y $ 1.40

Cas. 1915, Teléf. Ovalle 16

AGENCIA:
Huérfanos No. 1039

Salvitae
Dolor de Cabeza

Salvitae
Estreñimiento

Salvitae
Gota y Reumatismo

Mesoneros y Cantineros

Pago $ 3 por ciento de tapas de Agua Mineral Vital Apoquindo.

Germán Katz
DELICIAS N.o 1

4154-1.o-f

FAMILIA

Extranjera

tres personas, sin niños, necesitan casa, cerca Parque Forestal.

Canon: de $ 300 a 350

CASILLA 314

3925-3-f

COCINERA

Cocinera competente se necesita en hotel de provincia.

Dirigirse a

OSORNO, CASILLA 294

4105-2-f

SITIO EN

Puerto San Antonio

vendo barato, mide 1,248 metros cuadrados. Títulos perfectos. Ubicado en Población "Dolores" con frente Avenida Centenario y calle Blanco.

Antecedentes: Huérfanos 1326, escritorio 5.

FEDERICO GERDTZEN B.

Casilla 3975. — Santiago.

4195-2-f

DIRECCION GENERAL DE CORREOS

Se llama la atención hácia el aviso publicado en el "Diario Oficial", pidiendo propuestas públicas para la provisión de hilo de cáñamo.

Santiago, 23 de Mayo de 1918.

EL DIRECTOR.

2858-6-f

NAFTA para Automóviles

"WICO"

"WICO" es un derivado de la mejor clase de petróleo crudo que existe en el mundo, y no como las otras marcas que son derivadas de los petróleos asfálticos y azufrosos.

"WICO" es la marca favorita de los conocedores, porque es garantía de calidad en cualquier prueba.

"WICO" es la Nafta **más económica** debido a su mayor rendimiento sobre las otras bencinas.

"WICO" da siempre los mejores resultados en cualquier marca de automóvil y no ensucia el motor.

Insista Ud. en obtener "WICO" legítima y economizará dinero

¡¡¡CONVENCERSE PROBANDOLA!!!

Préstamos Hipotecarios

Tramito rápidamente préstamos en la Caja y Bancos Hipotecarios, al interés del 6 al 8%; anticipo los fondos que sean necesarios para los gastos y cancelaciones de otras deudas.

CARLOS LATORRE H.

CATEDRAL NUMERO 1109

3980-2-f

CASA

Heffer

Importadora de
ARTÍCULOS
FOTOGRÁFICOS

ESTADO 242

Recibe siempre las últimas novedades de cuadros y grabados con o sin marcos

Lindo surtido de molduras y marcos importados

SE HACEN MARCOS

3873-2-f

MADERAS

De todas clases y dimensiones, en bruto y elaboradas.

Puertas=Ventanas

GALERIAS, ZOCALOS, ESTANTERIAS

"LA ESPERANZA"

BARRACA Y FABRICA

Sotomayor 37. - Teléfono 114, Central.

ALFREDO LACOURT O.

3942-2-f

'VACUNA MULFORD'

contra el CARBUNCLO, PICADA, TELARAÑA, etc., para vacunos, caballares y mulares.

De resultado comprobado, garantido.

ORDENES:

PEDRO LARRAIN V.

Sociedad EL TATTERSALL

Huérfanos 1287. - Casilla 835.

MADERAS

— DE —

Pino Oregón, gran surtido en todas dimensiones y largos.

Roble Pellín para envigados, pilares y toda clase de construcciones a los precios más bajos de plaza.

1,000 puertas de tipos diferentes, desde $ 12.00.

10,000 tablas de raulí para cielo, desde $ 0.40.

Cemento "MELON",
Basas de piedra,
CAL.

Despacho rápido a provincias por carros completos y al detalle.

"La San Diego"

Desvío, Barraca y Fábrica

SAN DIEGO N.o 2320, PASADO FRANKLIN. - CASILLA N.o 3018
TELEFONO 26, SAN MIGUEL

3954-2-f

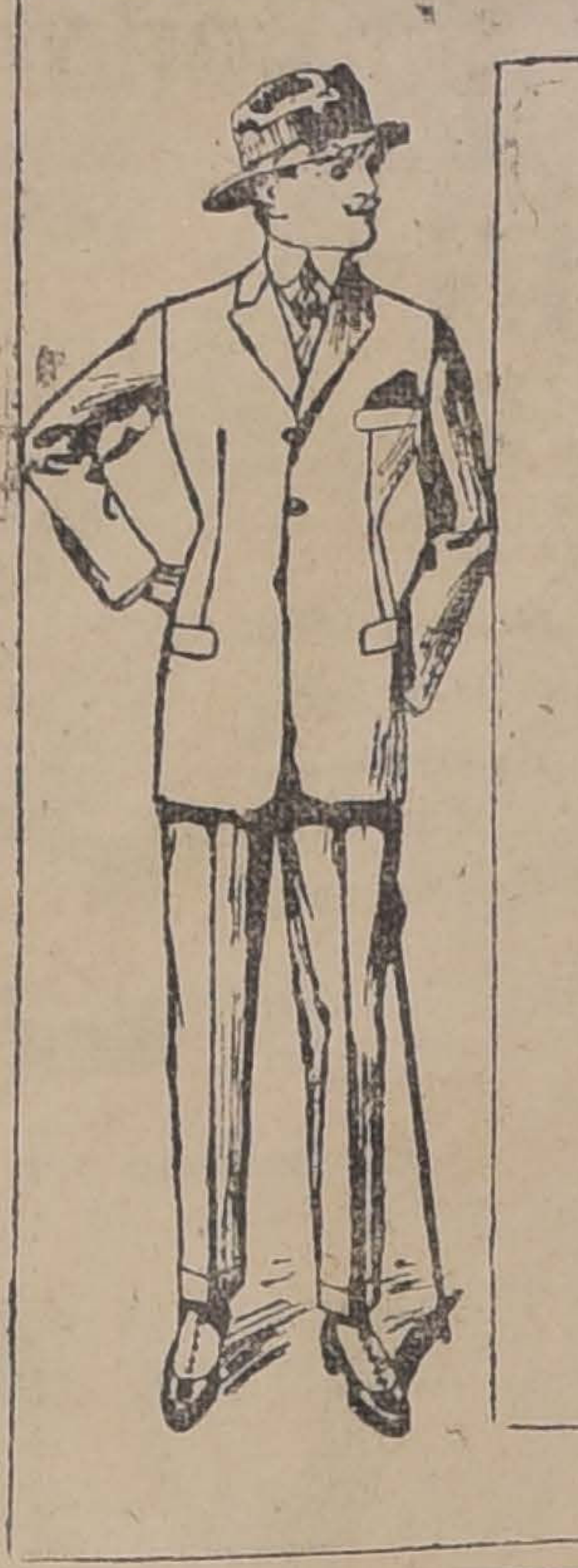

Sastreria

La Marina

Surtido completo en casimires ingleses. Corte a la última perfección. Entrega inmediata

Pagaderos
$ 20 Mensuales

Bandera 14

INSTITUTO AGRICOLA DE CHILE

QUINTA NORMAL DE AGRICULTURA, SANTIAGO

Cursos Prácticos de Agricultura para señoras y señoritas de nuestra sociedad

Desde el 2 de Junio empezarán a funcionar en la Quinta Normal de Agricultura tres cursos prácticos de agricultura para señoras y señoritas, que deseen adquirir conocimientos en los siguientes ramos:

1.o Apicultura y Avicultura, Jueves de 2 a 3 1|2 P. M.
2.o Arboricultura y Horticultura, Viernes, de 10 a 11½ A. M.
3.o Floricultura y Jardinería, Lunes de 2 a 3½ P. M.

Cada curso constará de 12 lecciones de una hora y media cada una. Las inscripciones para estos cursos se reciben diariamente en la Sub-Dirección del Instituto Agrícola, de 2 a 4 P. M.

LA DIRECCION.

2865-2-f

Criadero de Arboles "El Peumo"

el preferido por la facilidad que hay de poderse elegir personalmente las plantas. Los carros de Las Barrancas y Resbalón, que se toman en Mapocho esquina de Matucana, lo dejan en la puerta del Criadero.

A PRECIOS FUERA DE COMPETENCIA SE VENDEN:

100,000 eucaliptus glóbulus.

50,000 árboles forestales: pinos, hayas, cipreses, acacias, aromos, sóphoras, acian tos, moreras, etc.

50,000 árboles frutales: cincuenta variedades de duraznos escogidos, ciruelos, manzanos, cerezos, nogales, almendros, etc.

500,000 plantas frutilla roja de Chile.

20,000 plantas alcachofas verdes Laon.

500,000 champas de espárragos blancos de Alemania.

SARMIENTOS

Cot Rouge, Semillón blanco, Cabernet, etc., por grandes y pequeñas partidas.

SEMILLAS

Clarines, colección escogida $ 1 paquete. Semilla espárragos cosecha 1918, $ 20 kilo.

SEMILLAS DE ZAPALLOS ITALIANOS TOMATES, PEPINOS, ETC.

CORNELIO 2.o ARAVENA

Oficina: Compañía 1041. — Teléfono 552. — Casilla 653.
Teléfono del Criadero: 99, Yungay

CATALOGOS GRATIS A DISPOSICION DE LOS INTERESADOS

3952-2-f

RODRIGONES

PARA VIÑAS

de madera de Ciprés en bruto (sin aserrar) especial para alambrar. Duración 50 años y más, ofrecen a precios bajísimos:

A. & F. BECKER & Co.

CONCEPCION -- SANTIAGO

Barros Arana 328. Bandera 615|21.

CUANDO NECESITE TEÑIR O LIMPIAR SUS ROPAS, RECUERDESE DE LA

GRAN TINTORERÍA EL CHIC PARISIEN

DELICIAS 872, FRENTE A ESTADO

Casa especial para teñir en todos los colores con materiales de 1.a calidad que jamás destiñen, siendo más sólidos que los géneros nuevos, limpiezas al vapor químicamente y en seco para las ropas más finas. Casa única que garantiza sus buenos trabajos por la mucha práctica del dueño.

Sección especial para ropa de lutos, la casa puede entregar ropa teñida en 6 horas, quedando perfectamente.

NO CONFUNDIRLA: DELICIAS 872, FRENTE A ESTADO
Teléfono Inglés 2922

Se atienden pedidos de provincias.—Se tiñen aigrettes y aves del Paraíso.

3897-8-f

¡¡MUSICA!!

No olvidarse que el Almacén que vende más barato en todo Chile es

CASA AMARILLA

Seguimos dando los couplets de Paquleta y La Goya a 20 centavos la pieza!! Además, ofrecemos música de los grandes autores clásicos a 50 centavos la pieza!!

A los aficionados al baile tenemos el mejor surtido de valses: Tow Step, One Step, Tangos, Fox Trot, etc., a sólo 50 centavos la pieza.

CASA AMARILLA

SAN DIEGO 236. — SANTIAGO

3945-30-f

Protección Mutua de Empleados Públicos de Chile

Sección de Seguros sobre la Vida

MORANDE 450 :: OFICINA No. 13

Se ha prorrogado hasta el 1.o de Septiembre entrante el plazo para que los socios de esta Institución puedan tomar pólizas de Seguro sin examen médico.

EL DIRECTOR-GERENTE.

2—Y.

Calzado Calzado Calzado

PUENTE 791 esq. San Pablo

El gran Depósito de Calzado

"LA COLMENA"

En adelante se llamará

"LA IBERIA"

por estar registrada la marca "La Colmena".

En esta Casa podrá Ud. comprar calzado con un 20 por ciento más barato que en cualquiera otra Casa, por ser Depósito directo de Fábrica; tanto la confección como los materiales empleados son de primera clase.

No olvidarse:

"LA IBERIA"

PUENTE 791 esq. San Pablo

NOTA.—Para su sección especial de calzado estaquillado se necesitan 100 operarios estaquilladores.

VENTA POR MAYOR Y MENOR

3-f

¿DESEA UD.

llevar un SOMBRERO a la **moda, elegante** y serio? Aproveche los **precios** rebajados que tiene

La FABRICA NACIONAL DE GORRAS Y SOMBREROS, DELICIAS 2636, frente a LIBERTAD

RECLAME

OFREZCO un bonito Sombrero de Fieltro marca CERNUSCHI, en diez modelos de distinto gusto y color, al ínfimo precio, cada uno, de... ... ... $ **12.90**

JOCKEY, gran surtido en variedad de formas y color, desde... ... ... $ **1.90**

SOMBREROS para colegiales, los más durables, desde... ... ... $ **3.50**

GORRAS para CHAUFFEUR, inmenso surtido.

Nahum Rosenblitt

NOTA.—No confundirla con otras Sombrererías.

3932-2-f

Jardín Escolar de Graneros

FUNDADO EN JUNIO DE 1915 EN LOS TERRENOS DE LA CAJA DE CREDITO HIPOTECARIO

Ofrece los siguientes árboles y plantas para la presente temporada de plantaciones, en perfectas condiciones de sanidad y embalaje.

ARBOLES FRUTALES: Almendros, 6 variedades; Cerezos, 5 variedades; Ciruelos, 18 variedades; Damascos, 17 variedades; Duraznos, 67 variedades; Higueras, (altura m. 1.20 a 1.60); Limones; Manzanos, 50 variedades; Membrillos, 2 variedades; Naranjos; Nogales (altura de 0.80 y 1.30); Paltos en maceteros (altura 0.25 a 0.50); Parras, uva de mesa (altura 1.20 a 1.80); Perales, en 35 variedades; Olivos, en 4 variedades (altura 0.50 a 1.50).

Alcachofas, por cientos de plantas; Espárragos, por cientos de plantas.

ARBOLES FORESTALES: Acacia común (altura: 1.50 a 3.50); Alamos Simonies (altura: 2.50 a 4.50 m.); Castaño de la India (altura: 0.30 a 0.80 m.); Encina (altura: 0.60 a 1.50); Laurel (altura: 0.30 a 0.50 m.); Plátanos orientales (altura: 2 a 3 m.); Nogal negro (altura: 1.50 a 3.50); Sophoras (altura: 0.40 a 1.25). En maceteros: Aromos (altura: 0.40 a 1 mt.); Casuarinas, Eucaliptus Glóbulus (altura 0.30 a 0.80); Pimientos de Bolivia (altura: 0.50 a 0.80).

Por Catálogos y pedidos, al Administrador del Jardín Escolar de Graneros, Graneros.

2778-3-f

PIDA Ud.

Champagne ATACAMA

DEPÓSITO:
AGUSTINAS 1077. Teléfono 2963
3976-4-f

Alejo, no corre; Thermidor, S. Miranda; Amurat, J. Salfate; Last, M. Baeza; Baratija, G. Adasme; Dudoso, R. Flores; La Moselle, J. Vergara; Tajamar, A. Molina.

5.a carrera. — 1,100 metros.— Rústico, J. Salfate; Etiqueta, no corre; Recompensa, M. Baeza; Radamés, J. F. Bernal; Rex White, M. Pérez; Armenio, S. Ponce; Astucia, si corre, E. Solis; Isis II, C. Cornejo; La Nonita, V. Jara; Plaid, A. Molina; Jack-Tar, P. Rebolledo; Gaila, S. Miranda; Romería, J. Defrachy; Trifenita, J. Osorio; Caupolicán, J. Pinto.

6.a carrera. — 2,400 metros.— Rawa Ruska, prob. no corra; Germán, S. Ponce; Agua Santa, si corre, P. P. Quezada; Requiem, J. Montaner; Pizarro II, A. Silva; Sapientía, J. Pinto.

7.a carrera. — 1,600 metros.— Limache, V. Jara; El Inca, L. H. Fuentes; Belfort, M. Baeza; Incauto, S. Ponce; Calvito, S. Miranda; Ossiyris, P. Rebolledo; Majestic, N. Oteiza; Swallow, E. Escobar.

HIPODROMO CHILE

Las carreras de la mañana

Apreciaciones y pronósticos

De muy poco interés es el programa que nos ofrece para hoy el Hipódromo de La Palma. Solamente consta de cinco pruebas, y algunas de ellas con escasas anotaciones.

La reunión comienza con el premio Tocopilla, sobre 700 metros, el que ha reunido nueve competidores de escasa calidad, y donde Déjame, Mr. Rode y Canalero parecen ser las cartas más autorizadas. A pesar de su defección del Jueves pasado, nosotros vamos a dar nuestras preferencias para ganador a Déjame, señalando para el segundo y tercer lugar a Mr. Rode y Fibrita.

La segunda prueba, la constituye el premio Tucapel, handicap sobre 1,000 metros, donde la opinión deben repartírsela: la pareja del Stud Verdugo, Prólogo, Daring y Viñita. En vista de la performance que produjo, Daring, el Domingo antepasado, rematando a un pescuezo de Bachillera, nos parece un buen candidato, pues la creemos superior en más kilos que los que hoy dispensa, y recibe de sus acompañantes. En consecuencia, dejamos indicados para el primer lugar a Daring y para los puestos del placée a Nora y Viñita.

En los 1,300 metros del premio Toltén, Copla, Romancienne y Defensa, serán, sin duda, los preferidos en las apuestas mutuas y entre los cuales, también a nuestro parecer, debe encontrarse el ganador. En vista de que Romancienne poco a poco ha venido alcanzando sus formas, vamos a indicarla para el primer puesto. Para el segundo, y tercer lugar, recomendaremos a Copla y Tamarindo, respectivamente.

En la prueba reservada a productos de dos años, a Botánica le bastará repetir su performance del Domingo pasado, donde remató a una cabeza de Vichy, para adjudicarse los $ 800. del premio. Sus más serios enemigos deben ser, Locura, que aunque nada ha demostrado en público, tiene buenos apronte y Elda que ha tenido algunas figuraciones en el placé. Resumiendo nuestro favorito, es Botánica para ganador y Elda y Locura para los placées.

Se pone término a la reunión con el handicap de fondo, premio Tumbes, sobre 1,800 metros, que sin duda alguna, tendrá un bonito desarrollo. En la creencia de que Bayaceto on tomará parte, nos parecen Gueldy, Estrella Polar, Millaray y Verdi, los más indicados a triunfar. Nosotros vamos a indicar a Gueldy, que sabemos está buena y va con un peso muy cómodo. Para el primer placé citaremos a Estrella Polar, que puede resultar la ganadora. En el lugar siguiente, dejaremos a Millaray.

RESUMEN

1.a Déjame, Mr. Rode y Fibrita.
2.a Daring, Nora y Viñita.
3.a Romancienne, Copla y Tamarindo.
4.a Botánica, Elda y Locura.
5.a Gueldy, Estrella Polar y Millaray.

Probables montas y competidores para las carreras de la mañana

Primera carrera. — Pasatiempo, S. Rojas; Mr. Rode, A. Ataniel; Saca Pica, S. Miranda; Harmonie, A. Guerra; Ricachón, S. Fuentes; Fibrita, U. Núñez; Francisca, L. Riquelme; Déjame, J. Osorio; Canalero, J. Pinto.

Segunda carrera. — Nora, E. Canales; Pudiera, N. N.; Prólogo, J. Osorio; Viñita, No corre; Daring, J. Montané; Pérfido, L. H. Fuentes; Woodbine, R. Flores; Fine Rose, J. Herrera; Edris, H. Ramírez; Lally, J. Pinto; Chulinga, Alfonso Silva.

Tercera carrera. — Estrella Polar, No corre; Romancienne, C. Pombet; Rotativa, J. Leiva; Tamarindo, R. Flores; Copla, L. A. Orellana; Jacob, J. Pinto; Defensa, J. Montané; Vitela, N. N.; Mist, H. Ramírez.

Cuarta carrera. — Colón, S. Miranda; Nail, N. N.; Fidele, C. Cornejo; Botle, U. Núñez; Lag, A. Ataniel; Botánica, M. Pérez; Locura, E. Escobar; Silly, R. Orellana; Niágara, L. A. Orellana; Palangana, J. Vergara; Elda, H. Ramírez.

Quinta carrera. — Bayeceto, N. N.; Brea, J. Salfate; Verdi, M. Baeza; Gueldy, M. Pérez; Estrella Polar, R. Hernández; Millaray, H. Ramírez; Rosiére, J. Vergara; Intendente, A. Orellana; Newminster, J. Pinto; Alaska, N. N.

Contador

10 años práctica, estudios inglés y buena correspondencia, necesita ocupación. Ofrece certificados honorabilidad y conocimientos.
Cartas:
J. L., CASILLA 3606
2-f

NOTICIAS DIVERSAS

Las diversas publicaciones que dan prónosticos, se encuentran en la siguiente forma:

Club Hípico

		G.	P.
1	El Diario Ilustrado	14	73
2	Las Ultimas Noticias	14	72
3	La Unión	14	69
4	Deutsche Presse	14	57
5	El Derby	13	71
6	El Mercurio	13	70
7	El Brujo del Turf	13	65
8	El Ring	13	64
9	La Semana Cinematográfica	12	66
10	La Patria de los A.	12	63
11	La Nación	11	71
12	Deutsche Zeitung	11	65
13	El Chileno	11	62
14	El Eco Sportivo	10	66
15	Yo se todo	10	58
16	El Mago del Turf	9	64
17	El Tiempo Nuevo	8	66
18	Vida al Aire Libre	7	50

Hipódromo Chile

		G.	P.
1	La Nación	23	79
2	El Derby	19	59
3	Deutsche Zeitung	17	75
4	El Ring	17	66
5	Las Ultimas Noticias	16	71
7	El Diario Ilustrado	15	67
6	Yo se todo	15	65
8	Patria de los Aliados	14	67
9	El Mercurio	12	68
10	La Unión	11	71
11	El Tiempo Nuevo	11	62
12	El Brujo del Turf	11	59
13	El Chileno	11	59

El Clásico Premio Honor

El próximo Domingo se disputará en el Club Hípico este importante clásico, cuyas condiciones son las siguientes:

"Premio Honor (clásico). — 3,800 metros m|m.—Para reproductores de 3 años y más, de fina sangre.—Peso de reglamento. — Inscripción: $ 110, en dos cuotas: de $ 55 el Lunes 11 de Marzo y de $ 55 el Lunes antes de la carrera.—Premios: $ 8,000 al 1.o, 1,600 al 2.o, 800 al 3.o y 800 al criador del ganador.

Están inscriptos:

Captain, Carbine, Eastham Ferry, El Inca, Dorama, Ginger, Normandía, Peter Pan, Rawa Ruska, Rosicler III, Tablilla, Tilburí.

Cylgad.—Este dos años, hijo de Capeador y Mis Emma, que hace poco sufrió la aplicación de cáusticos en sus cañeras, completamente mejorado, ha empezado a galopar suavemente. Está al cuidado del preparador Estenio Herrera.

Crecy.—Se encuentra muy restablecida de los cáusticos que recibiera hace días.

Almendrito.—Fué llevado a la Escuela de Caballería, para ser enseñado a saltar. Dentro de algún tiempo disputará pruebas de esta naturaleza.

Bishop.—Que hace poco tiempo quedó algo resentido de uno de sus remos, continúa mejor.

Personaje.—Que hace algunos días fué castrado por el veterinario señor A. Blanco, muy mejorado, ha empezado a hacer ejercicios a la marcha.

Punch.—Probablemente sea dedicado, en adelante, a las carreras de obstáculos.

TE CRUZ AZUL

AGUA MINERAL DE

PANIMAVIDA

Medicinal. Se toma pura y es exquisita con Whisky, Coñac o Jerez. Como refresco con Granadina o Grosella.
Pídala en el centro a Bandera 176.
ALFREDO BLANCHARD

TE CLUB DE LA UNION

TE TE TE TE TE TE TE TE

TRIBUNALES

CORTE SUPREMA

Movimiento habido en 1.o de Junio de 1918

TRIBUNAL PLENO

El Exmo. Tribunal se ocupó de las causas en acuerdo.

Falladas de acuerdo:

Luis Gardeweg y otros con Fisco, casación fondo, ha lugar. Redactor, señor Rodríguez.

Falduondo y Cía. con Aguiló Hnos., casación fondo, sin lugar. Redactor, señor Fóster R.

Camilo Marticorena con Municipalidad de Santiago, rev. resol. apelada, Redactor, señor Fóster R.

CORTE DE APELACIONES

1.a Sala

1 Gasmuri y otro, petición sobre proclamación municipal Comuna El Tambo, suspendida; 2 Preller con Wilson, retenida; 6 Compañía de Seguros La Sud América con Mascaró. Continuaron los alegatos de la 5 de ayer y quedó en acuerdo. Mira de J. con Milcher de M. -

Alegaron: en la continuación, don Franklin Otero con Matilde Throup.

2.a Sala

1 M. Fabre con Banco Garantizador de Valores, suspendida; 2 Fisco con Felipe Cortés, suspendida; 3 y 4 W. Lebrín con Z Atienza, suspendidas; 5 Francisco J. Riesco (su sucesión) con Ansaldo y Cía., suspendida; 6 Arellano con Comunidad Flor del Desierto, en acuerdo; 7 Alcerreca con Castro, revocada; 8 Fisco con Monasterio, en trámite; 9 Palacios (inscripto títulos), confirmada; 10 Martínez con Zúñiga, revocada.

No vistas las demás.

Alegaron: en la 7 y 10, don Franklin Otero, revocando.

3.a Sala

Trámite agregada: Recurso de amparo de Orlando Montes.

1 von der Heyden con Montenegro, fallada; 2 Latorre con Ordinario Eclesiástico, mal anunciada; 3 Manuel Aguilar con García, sin estado; 9 Dávila con Rogat, desistida.

Fallada de acuerdo:

Genovena Barros de A. con Hermenegildo Ceppi.

4.a Sala

1 Empresa Agua Potable de Valparaíso con Germaine y Sierra, en acuerdo; 2 Ferrocarriles del Estado con Umoga, suspendida; 15 Sociedad Vinos de Chile con Sucesión Rojas Lisboa, trámite.

No vistas las demás.

La primera de ayer que quedó fallada, alegaron los mismos abogados.

Alegaron: en la 1.a, don Washington Bannen con don Hermógenes Toro Marín.

La Flor de Cabañas

CIGARRILLOS
HABANOS EXTRAFINOS
3388-12-f

EXPOSICION

ANUAL

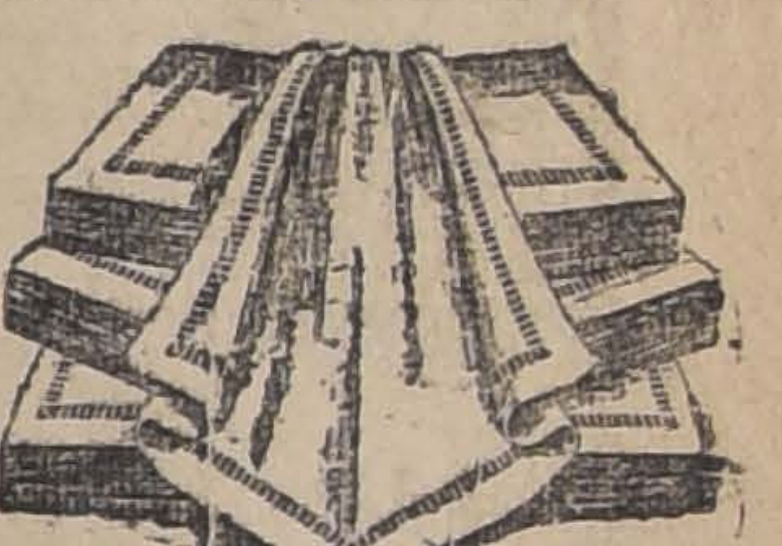

DE BLANCO

y LENCERÍA

DEPARTAMENTO DE
BLANCO

SABANAS en buena crea de algodón, con pespunte al aire, para colegiales, $ 6.25 y.. .. .. .. $	5.20
SABANAS en rica crea de algodón para camas de 1 plaza, adornadas con pespunte al aire, $ 12, $ 9.50 y... ... ... $	7.90
SABANAS en crea de algodón, calidad extra, con bonito pespunte al aire, para camas de 1½ y 2 plazas, $ 15, $ 13.50 y.. .. $	11.50
FUNDAS largas en madapolán muy buena clase, con pespunte al aire, cinco alforzas, tiras bordadas y recortes, $ 2.50, $ 2.20, $ 1.30 y... ... ... $	1.20
FUNDAS cuadradas en madapolán muy rica clase, con bonito calado, alforzas, recortes y tiras bordadas, $ 3, $ 2.75, $ 1.90 y... $	1.75
COLCHAS blancas en nido de abeja, buena clase, para camas de 1 plaza, $ 10.50 y.. .. .. .. $	9.00
COLCHAS nido de abejas, en algodón, muy rica clase, para camas de 1½ y 2 plazas, gran variedad en colores, $ 18 y.. .. $	13.00
FRAZADAS en algodón, muy rica calidad, para camas de 1, 1½ y 2 plazas, $ 19, $ 15.50 y.. .. $	14.00
FRAZADAS de pura lana, calidad insuperable bonito surtido en colores, $ 29.50, $ 25 y.. .. $	22.00
CUBRECAMAS en rico guipiur blanco, lindo surtido en dibujos... ... ... $	11.00
DELANTALES para hombres, en rica cretona francesa, $ 2.70 y $	2.40
EN género de hilo, $ 6.25, $ 4.75 y... ... ... $	4.40
DELANTALES para señoras, en Vichy buena calidad.. .. .. $	1.90
EN madapolán con tiras bordadas, $ 2.20 y.. .. .. .. $	2.00
SERVILLETAS de algodón para mesa, gran variedad en clases y tamaños, la ½ doc., $ 8.75, $ 7.50 $ 6.75, $ 4.75 y.. .. .. $	4.00
SERVILLETAS de algodón para té, gran surtido en calidades y dimensiones, la ½ doc., $ 5, $ 4.25, $ 2.50 y.. .. .. $	1.75
SERVILLETAS para niños, en croisé de algodón con bonitas figuras y paisajes.. .. .. .. $	0.30
MANTELES para té, en buen damasco de algodón, $ 9 y... .. $	7.50

MANTELES para mesa, en damasco, clase superior, gran surtido en tamaños, $ 18, $ 14, $ 13 y... ... ... $	11.00
CAMINOS de mesa, calidad superior, gran variedad en dibujos, $ 5.90 y... ... ... $	2.90
CAMINOS de mesa en rico damasco de puro hilo, gran surtido en colores y dibujos... ... ... $	5.50
PISITOS para botellas, vasos y copas, variado surtido.. .. .. $	0.40
CARPETITAS para mesas y pedestales, deshilados y con encaje inglés, $ 5.50, $ 4.50 y.. .. $	2.90
PAÑOS para platos en género de algodón muy buena clase, la ½ doc. $ 4.90, $ 4.25, $ 4 y.. .. $	2.10
PAÑOS de mano nido de abejas, blancos con guarda de color, $ 0.90 y... ... ... $	0.75
CON iniciales bordadas.. .. .. $	1.10
FELPUDOS blancos y de color, $ 2.30, $ 1.50, $ 1.25, $ 1 y.. $	0.60
VISILLOS para ventanas, inmenso surtido en dibujos y calidades, el par $ 6, $ 4 y.. .. .. $	3.50
SABANAS de baño felpudas blancas, muy rica clase, tamaño grande $ 11 y.. .. .. .. $	10.00
PAÑUELOS para niños, calidad de mucha duración, la ½ doc.. $	0.95
PAÑUELOS en batista de algodón, clase muy fina, para señoras y señoritas, la ½ doc.. .. .. $	1.70
CON lindos ramos bordados y deshilados, la ½ doc., $ 3.25 y.. $	1.75
PAÑUELOS en céfiro de algodón, colores de novedades para caballeros, la ½ doc.. .. .. .. $	2.25
EN batista de algodón, blancos, la ½ doc., $ 3.60 y.. .. .. .. $	3.00
SACOS para la ropa, en buen cotí de algodón... ... ... $	3.50
NANSOUCK blanco sin apresto, especial para ropa interior de niños, la pieza de 20 yards... $	13.50
LIENZOS, marcas "Casa Francesa", calidades especiales de la Casa, artículo de mucha duración, la pieza de 20 yds. $ 21.50, $ 18.50, $ 16.75 y.. .. .. .. $	15.00

Apesar de la gran alza de todas las mercaderías, los numerosos artículos de esta venta especial, están marcados a precios reducidísimos.

Grandes Ocasiones en el Departamento de Camisería

PARA CABALLEROS

Llamamos especialmente la atención sobre los 3 LOTES que anunciamos:

UN LOTE de camisas con pechera de batista, lisas y con pechera alforzada.. .. .. .. $	3.90
UN LOTE de camisas de noche buena clase, cuello vuelto, pespuntes lacres, y de calzoncillos de piel blanca asargada, clase muy resistente.. .. .. $	4.90
UN LOTE de camisas en rico shirting, pechera batista lisa suelta, dos botones, y de camisas de noche clase superior, cuello vuelto con aplicaciones de color.. $	5.90

DEPARTAMENTO DE
LENCERIA

CAMISAS de día para señoras, en lienzo muy suelto, con encajes, $ 2.90; con bonitos recogidos.. $	1.90
CAMISAS de día para señoras, en lienzo buena clase, con bordados, calados y alforzas.. .. $	3.75
CAMISAS de día para señoras, en lienzo superior, con bordados de mucho gusto, $ 4.50 y.. .. $	3.90
CAMISAS de día para señoras, en nansouck, clase fina, con bonitos encajes y pasa-cintas.. .. $	5.25
CAMISAS de noche para señoras, en lienzo buena clase, con bonitos encajes, $ 4.50; con alforzas y cuello de mucho gusto.. .. $	3.90
CAMISAS de noche para señoras, en lienzo clase extra, con lindos recortes y bordados, $ 6.90 y.. $	5.90
CAMISAS de noche para señoras, en nansouck, clase fina, con encajes y pasa-cintas de todo gusto... ... ... $	7.90
PANTALONES para señoras, en lienzo buena clase, adornados con bonitos encajes, $ 2.40; con vuelos alforzados.. .. .. $	1.70
PANTALONES para señoras, en lienzo rica clase, con recortes y bordados escogidos, $ 3.75 y $	2.90
PANTALONES en nansouck, clase especial, con lindos encajes y pasa-cintas.. .. .. .. $	4.25
CUBRE corsés en lienzo buena clase, con bonitos recortes y bordados, $ 2.75 y $ 2.40; con encajes... ... ... $	1.80
CUBRE corsés en lienzo superior, con bonitos bordados y recogidos... ... ... $	2.25
CUBRE corsés en nansouck buena clase, con encajes y pasa-cintas escogidos... ... $	3.25
ENAGUAS en lienzo buena clase, con vuelos de bordados finos.. $	4.90

COMBINACIONES camisa-pantalón, en batista clase superior, adornadas con encajes y recortes elegantes.. .. .. $	5.50
PARA NIÑITAS	
CAMISAS de día en lienzo buena clase, adornadas con bordados o con encajes, según talla, desde... ... ... $	1.20
CAMISAS de noche en lienzo especial, con adornos de bordados, según talla, desde.. .. .. $	1.75
CAMISAS de noche en lienzo superior, con bonitas tapa costuras de color, según talla, desde.. $	3.25
PANTALONES en lienzo buena calidad, con encajes según talla, desde $ 1.75; con bordados, desde... ... ... $	1.20
ENAGUAS con corpiño en lienzo buena clase, con tiras bordadas, según talla, desde $ 3.50. Combinaciones camisa-pantalón en lienzo, con bonita tapa costura de color, según tala, desde.. $	2.75
CAMISAS en liezo superior, con lindos bordados a mano; de noche, según talla, desde $ 4; de día, desde... ... $	3.00
CAMISAS de noche en rica finette y bonitos filetes, según talla, desde... ... $	4.00
CAMISOLAS en lienzo buena clase, con adornos de tiras bordadas de color, según talla, desde... ... $	2.00
CAMISOLAS en finette rica clase, o en piqué superior, con filetes o tiras bordadas, según talla, desde... ... $	4.00
PANTALONES en finette, clase superior, con bonitos bordados, según talla, desde... ... $	2.00
BABEROS en brillantina, clase superior, con bonitos encajes... ... $	0.30

Grandes rebajas en toda la ropa blanca fina para señoras y en toda la ropita y accesorios para guaguas.

DESDE EL
LUNES 3
DE JUNIO

• CASA FRANCESA •

SOLAMENTE
POR
3 DIAS

SOCIABILIDAD OBRERA

Sociedad de Artesanos La Unión.—Hoy Domingo, a las 2 1|2 P. M., aunque llueva, se llevará a efecto en esta institución la matinée que a causa del mal tiempo hubo de suspenderse anteriormente.

Se ruega a las personas que han comprado entradas para esa fiesta y que simpaticen con esta sección, se sirvan ayudarla asistiendo a ella.

El programa que se ha publicado es por demás interesante y será aumentado con números extraordinarios por los aplaudidos actores La Lucerito y Pepe Mario.

—La Sección de Sanidad está citada para mañana a las 8 1|4 P. M.

Unión de los Tipógrafos.— Hoy a las 2 1|2 de la tarde celebra junta general extraordinaria (continuación), para seguir la discusión de los estatutos.

La comisión nombrada para pasar a los reglamentos estas disposiciones de los estatutos, presentará su informe.

A las 3 en punto se dará comienzo a la sesión con el número que haya en la sala.

Manifestación en un Garage.—Los jefes y operarios del Garage Ford, ofrecieron anoche una comida al empleado señor Miguel Cerda, con motivo de su retiro del Garage.

Además de los jefes del Garage, señores Salvador Sanfuentes, Adrián Van der Valk, Jacobo Romero Aguirre, Arturo Zorrilla, Carlos Koller y del festejado, asistieron los señores Custodio Robledo, Segundo Lazo, Vicente Andrade, Arturo Cousinard, José Palma, Julio Correa, Luis Ateias, Juan Orellana, Nilamon Arriola y Joaquín Robledo.

Resistencia de Pintores.— El gremio en general de Pintores está citado para hoy Domingo a las 8.30 A. M., en Gálvez 536.

Grupo Federado de Zapateros.—A junta general está citada para hoy a las 11 A. M. esta institución en su local, San Alfonso N.o 44.

S. M. Bernardo O'Higgins. — El directorio de esta sociedad está citado para hoy Domingo a las 10 A. M. en Salas esquina de Andrés Bello, local de la Casa del Pueblo.

Unión de Carpinteros y Ramos Similares.— Para hoy a las 9 A. M., están citados a una reunión los miembros de esta sociedad, en Eyzaguirre 718.

Federación Obrera Local Santiaguina.— Este cuerpo representativo, en su última sesión acordó: poner en conocimiento de los señores Santiago Vargas, Clodomiro Mause, Carlos Varela, Pedro Godrió y Rafael Valenzuela, que la institución les hace un llamado para el Lunes 3 del actual, con el fin de reorganizar la Sociedad de Carroceros.

Esta colectividad verá con agrado que dichos señores asistan puntualmente mañana a las 8 P. M., al local, Eyzaguirre 718, que una comisión nombrada especialmente por esta Federación, los atenderá debidamente.

Hojalateros y Gásfitters.— Consejo Federal N.o 3 de la F. O. de Ch.— Esta institución llevará a efecto hoy Domingo la elección de su directorio y delegado ante la Junta Ejecutiva.

La votación será de 10 1|2 A. M. a 1 P. M., en Bascuñán Guerrero número 542.

Unión y Protección de Estucadores.— El Directorio de esta institución está citado para hoy Domingo a las 9 1|2 de la mañana.

Academia Coreográfica Estrella del Mar.— Hoy Domingo a las 4 1|2 P. M., habrá matinée libre pensamiento en honor de las señoritas socias.

Por la noche, a las 9 en punto, daremos principio al gran baile social, con intercalación de números de canto y declamación, a beneficio de nuestros fondos sociales y el cual será dirigido por el señor H. Vergara. Habrá una rifa gratis entre las señoritas asistentes. La entrada importará $ 0.40 para los caballeros y $ 0.20 para las señoritas.

Federación Obrera de Chile.—Consejo Federal N.o 2.— A junta general para el Lunes 3 de Junio, a las 8.30 P. M., está citada esta institución en el Teatro Odeón.

Adelanto Local de la Población Matte Gormaz.— En junta general celebrada por esta sociedad el 26 de Mayo, bajo la presidencia del vice, señor Enugdio A. Valenzuela, se tomaron los siguientes acuerdos:

Que desde el 1.o de Junio rija el pago de las cuotas y se nombró en comisión a los señores Domingo Vergara, Pedro Lara y Julio Valdés, para que gestionen el arriendo de un local.

Se eligió la mesa directiva, acordándose continuar la junta hasta terminar la elección del directorio para hoy Domingo a las 3 P. M., en San Isidro 1688.

B. Vicuña Mackenna de Cigarreros de Ambos Sexos.— El Directorio de esta sociedad está citado a sesión para hoy a las 2 P. M.

Después de la sesión se tirará la rifa pendiente.

Dueños de Carretelas El Progreso.— A junta general extraordinaria está citada para hoy a las 3 P. M., esta institución en San Francisco 605.

Se encarece la asistencia y la puntualidad en la hora.

S. M. Nathanael Yáñez.— Los miembros de esta sociedad y Alumnos de la Escuela Nocturna Ismael Valdés Vergara, están citados para hoy a las 8 A. M., a fin de concurrir con el estandarte social a la recepción de los restos de los próceres de la Independencia.

Legión Reservistas de Chile.—Los miembros de esta sociedad están citados para hoy a las 8 1|2 A. M. en Santa Mónica 2167, con el objeto de asistir a la translación de los restos del general Maroto, Charles y Alcázar. La hora será exacta para partir al punto que se ha designado para el desfile.

Se ha suspendido la reunión de junta general reglamentaria y tendrá lugar el Domingo 9 del presente.

Unión de Talabarteros.— El Directorio de esta Sociedad está citado para hoy Domingo a las 9 A. M., en Aldunate 974. Habrá reunión aunque llueva.

Casa del Pueblo.— L. I. y T.—Esta institución está citada para hoy a las 2 P. M., en Eyzaguirre 718, para tratar sobre el beneficio y la inauguración del local social.

Comité Pro-Presos.— No habiéndose llevado a cabo la reunión a que se había convocado para el Jueves último, se efectuará hoy Domingo a las 2 P. M., en el local de la Casa del Pueblo, Eyzaguirre 718.

Unión Federal de Mueblistas y Carpinteros.— Para hoy a las 9 1|2 A. M., está citado a junta general el gremio de maquinistas elaboradores de maderas en barracas y fábricas de muebles.

Local de reunión: Avenida Matta 792.

Centro Recreativo Rogelio Ugarte.— Este Centro verificará esta tarde a las 4.30, una matinée, y a las 9 1|2 P. M., un baile tertulia.

Centro Recreativo La Flor.—Tendrá hoy una matinée a las 4 P. M., baile y tertulia a las 9 P. M.

Centro Recreativo La Cisterna.— Esta institución ha citado a todos sus miembros y ex-socios a una junta general extraordinaria para hoy 2 de Junio, con el objeto de tomar nuevas medidas para la reorganización del centro.

La junta será en La Cisterna a las 9 P. M., en casa del señor Rogelio Pezoa.

Sociedad La Democracia.— Hoy Domingo, como está anunciado, se llevarán a efecto en este Centro dos bailes: matinée a las 4 P. M., con reparto de pasteles y refrescos a las señoritas, y tertulia a las 9 P. M.

El directorio se reunirá mañana a las 9 P. M.

Centro Recreativo La Ilustración. (Bascuñán 542).— Como se ha venido anunciando, hoy Domingo a las 4 de la tarde efectuará este Centro una extraordinaria matinee librepensamiento.

Habrá un magnífico buffet para atender a las señoritas asistentes, entre las cuales se rifarán dos valiosos objetos, uno obsequiado por el señor Jabbaz y el otro obsequiado por el señor Neira Manríquez.

En la última sesión de directorio se acordó efectuar un gran concurso de one step el 15 de Junio próximo, para los socios del Centro únicamente.

Academia de Baile Luis A. Acevedo.— Hoy verificará esta Academia una matinée a las 4 1|2 P. M., y un baile en la noche a las 9, en honor de las instituciones congéneres.

"La Federación Obrera". — Ha sido puesto en circulación el número de este quincenario obrero correspondiente a la primera quincena de Junio. Trae el siguiente sumario:

Un prejuicio, por Basilio Vidal.— La reclamación judicial de los obreros ferroviarios.—Que se haga justicia, por Alejandro Ribba.— Comentarios y notas.— Cambio de frente.— Con estos defensores... —Consejos Federales.— La Federación Obrera ante la organización gremial.— El primer Consejo de oficio. —Nuestros muertos.— Defensa y Conquista.— Para la risa.— Estatutos de la Cooperativa en Valparaíso.

Sociedad La Universal.—En la última sesión de Directorio se tomaron los siguientes acuerdos:

Nombrar delegados de esta Sociedad ante la Liga Patriótica Militar y Círculo de Jefes y Oficiales Retirados, para que se dirijan al vecino puerto de Valparaíso, hoy Viernes, a la hora que oportunamente dicho Círculo indicará, los señores: secretario don Elías T. Retamal C., sub-tesorero don Pablo Olea D. y director don Víctor Jaure J., quienes asistirán en compañía de la delegación oficial que se nombre para la exhumación de los restos de los héroes de la Independencia, general Maroto y tenientes coroneles Charles y López Alcázar, citar a reunión para salir con el estandarte social, el Domingo a las 9 A. M.

Enviar una nota de felicitación a la Federación Sportiva Nacional, con ocasión de los preparativos que dicha Federación hace para recibir dignamente a los triunfadores de la Marathon en Buenos Aires, acto que se efectuará el Martes. Los miembros de la sociedad deberán asistir con insignia a la Estación Central, donde llegarán los representantes de la Delegación Chilena a la Olimpiada de Buenos Aires.

Se acordó agradecer el obsequio de don Rodolfo Valenzuela, que consiste en un lindo reloj de sobremesa, y corta plumas fino, un bolzoncito de plata, un anillo de id. y un par de rositas de perlas finas.

Se acordó también, citar a junta general extraordinaria, para el próximo Domingo, a las 9 A. M. para autorizar el cobro de una cuota extraordinaria, acordada ya por el Directorio. ocal: Arturo Prat número 1242.

Casa del Pueblo.—Salas 208.—Esta institución invita a la conferencia que dará el señor Guillermo Viviani hoy Domingo a las 3 1|2 P. M.

La conferencia versará sobre el libre pensamiento; después de agotado el debate sobre la propiedad privada.

Guía Profesional

ABOGADOS

Arturo Alessandri
Arturo Alessandri Rodríguez
Víctor Acevedo Lecaros
Domicilio y estudio: Delicias 1158. Horas de oficina: de 9 a 11 1|2 de la mañana y de 4 a 6 1|2 de la tarde. Teléfono Inglés 1414. Teléfono Nacional 183.

Alfredo Aldunate Echeverría
Apelaciones y casaciones. Agustinas 1330. Casilla 1949. Teléfono 2241.

Ernesto Barros Jarpa
Leopoldo Ortega
Gálvez 88. Teléfono 1845.

Enrique Burgos Varas
Bandera 152. Abrió nueva oficina con D. Huberto Salgado en San Antonio (Puerto). Av. Centenario 156.

Ramón Briones Luco
Víctor Celis Maturana
León Depassier
Oficina de asuntos judiciales. Morandé 432. Casilla 2853.

Daniel Balmaceda y Mariano Fontecilla.
Compañía 1069. Teléfonos 429 y 2251. 3941-23-f

Aurelio Cruzat
Valparaíso, Prat 70. Casilla 1298.

J. Enrique Costa
y Jorge Costa
Teléfono 1076. Santo Domingo 1131.

Alcibiades Carrillo
Morandé 131. Casilla 1214.

Nazario Chacón del Campo
Roberto Meneses Villarreal
Morandé 466. Teléfono 966. Casillas: 3211-3037.

Claro y Cía.
Luis Claro Solar
Samuel Claro Lastarria
Héctor Claro Salas
Fernando Claro Salas
Morandé número 231. Teléfono 2355.

Alberto Durán B.
Santo Domingo 1145. Casilla 2914.

Enrique Donoso Urmeneta
Monjitas 754.

Fernando Errázuriz Tagle
Estudio: Morandé 484. De 10 a 12.— De 2 a 6.

Hernán Echeverría Cazotte
Huérfanos 1235. Domicilio: Carrera 172.

Jorge Errázuriz Tagle
Morandé 484. Casilla 2592.

Nicanor Elgueta N.
Galería Alessandri 19-A (altos). Teléfono Inglés 596. Atiende apelaciones y casaciones de provincias.

Daniel Feliú,
Oscar Feliú H.
Merced 557. Teléfono 582. Casilla 3277.

Fernando Figueroa Vial
Carlos Vicuña Fuentes
Estudio: Catedral 1355. Casilla 3694. Teléfono 930.

Martín Figueroa Anguita
San Antonio 717. Teléfono 1681.

Arturo Fernández Pradel
Morandé 450. Teléfono Inglés 27.

Luis Ferrada V.
Defensas ante la Corte Suprema. —Av. Brasil 528.—9 a 12.

Galvarino Gallardo Nieto
Ahumada 168, altos. Teléfono 2343.

Jorge Gallardo Nieto
Morandé 356. Teléfono 1956.

Manuel García Frías
Agustinas 1330.— Teléfono 2241.— Casilla 1949.

Guillermo Greene O.
Preferentemente negocios comerciales. Morandé 235. Casilla 289.

Eduardo Grez Padilla
Morandé 466.—Casilla 1159.

Manuel Gaete Fagalde
Huérfanos 1242. Casilla 3113. Teléfono Inglés 1355. 9 A. M. a 6 1|2 P. M. Domicilio: Vergara 261.

Osvaldo Hevia L.
Morandé 244. Casilla 1881.

Gustavo Kaltwasser Díaz
Estudio: Huérfanos 1153. Casilla 855.

Agustín López Salinas
Huérfanos, 1235, altos (Oficina 5).— Casilla 3443, Santiago.

Alfredo Mesa Campbell
Morandé 466.— Casilla 3442.

Carlos Mira B.
Estudio. Bandera 152. 2 a 5.

Manuel Merino E.
Arturo Prat 506. Estudio: Huérfanos 1153. Casilla 2407.

Jorge Urrego Puelma
Aurelio Barros Lastarria
Apelaciones de provincias. Casaciones forma y fondo. Morandé 440, bajos. Teléfono Inglés 808. Casilla 121.

Lorenzo Montt
y
Ambrosio Montt Wilms
Compañía 1207.

Julio Piwonka J.
Estudio Huérfanos 1235, de 2 a 4.

Roberto de Petris
Morandé 251, Teléfono 363, Casilla 4044, juicios civiles, criminales y de comercio. Asuntos de jurisdicción voluntaria. Alegatos de provincia. Consultas.

Moisés Poblete Troncoso
Casilla 375. Compañía 1238.

Armando Quezada Acharán
Pedro Aguirre Cerda
Pedro Daza Brantes
Casilla 2861. Morandé 432.

Carlos A. Ruiz B.
Morandé 432.

Alvaro Riveros A.
Santo Domingo 1175.

Carlos Salas Herrera
Estudio: Catedral 1115. Casilla 3366.

Humberto Trucco
Oficina Ossandón, Huérfanos 1080.

Enrique Tagle Moreno
Estudio: Morandé 426.

Leopoldo Urrutia
Banco Hipotecario de Chile, de 11 a 12 A. M. Santa Rosa 122, de 2 a 6 P. M.

Eduardo Vera Yanattiz
Bascuñán Guerrero 372.—9-12, 2-5 P. M. 3622-15-f

Belisario Videla Prieto
Estudio de don Fidel Muñoz Rodríguez. Morandé 239. Casilla 2779. Teléfono 2315.

Jorge Varas Velásquez
Huérfanos 1350. Estudio de don Miguel A. Varas H.

Nicolás Vallejo Encina
Estudio: Morandé 466. Domicilio: Palacio Urmeneta Hotel. Casilla N.o 1832.

Juan de Dios Vergara Salvá
Fernando Gándara Pastor
Consultas en materias de Derecho Comercial, de 1 a 4 de la tarde. Amunátegui 334. 2754

MEDICOS

Dr. Arnello
Ex-ayudante profesor Navarro
Anestesia general.— Cirugía venéreas.—Consultas: García Reyes 17.— 12 a 2.—Hospital San Vicente Paul: 4 a 6.

Dr. Leónidas Aguirre A.
Especialista enfermedades de niños y afecciones pulmonares. Consultas: 10 a 11 y 1 1|2 a 3 1|2. San Francisco 116.

Dr. Luis Aguilar
CIRUGIA, SIFILIS
Consultas: 1-3. San Isidro 229.

Dr. Alfredo Alcaino
GARGANTA NARIZ Y OIDOS
Dieciocho 257.— Consultas: de 2 a 5.

Dr. Roberto Aguirre Luco
Profesor Escuela Medicina. Sto. Domingo 401, consultas: 1 1|2 a 3.

Dr. Amenábar Ossa
Oculista, 14 años en Europa, 3 años médico-director del Hospital de Ojos condado de Stafford (Inglaterra)). Merced 494. De 1 1|2 a 4.

Dr. Ramón Araya Echeverría
Dolores desesperantes. Insomnio, Algidez, Delirio, Convulsiones y Parálisis. Catedral 1867.

Dr. Bustos
OCULISTA
Vergara 134.— Consultas: 1 a 4.— Teléfono 2204.

Dr. E. Burucúa D.
Claras 491.—Consultas: 4 a 6.

Dr. Arturo Barraza Araya
VIAS URINARIAS. SIFILIS
Puente, 559. De 3 a 6.

Dr. Bisquertt
VIAS URINARIAS, SIFILIS
San Antonio 551. 3 a 6. Casilla 2563.

Carlos Bolívar S.
MEDICINA GENERAL
Alameda 294. Consultas: de 1 a 3.

Dr. I. Bérquez Silva
Estudios en Europa. Medicina interna, pulmón, corazón, estómago e intestinos. Rayos X. Consultas: 2 a 5. A. Prat 82. Teléfono 6019.

Dr. Julio Bustos A.
Medicina interna y enfermedades de niños. Consultas de 1 a 3. Recoleta 707.

Dr. Manuel Bravo B.
Clínica interna y enfermedades de niños Huérfanos 2453. 2 a 4.

Dr. Braga Castillo
RAYOS X
Merced 86. Teléfono 1393. Consultas, de 9 a 10 y de 1 a 4.

Dr. Castro Oliveira
GARGANTA, NARIZ, OIDOS
Estado 62. De 3 a 6.

Dr. Corbalán Melgarejo
Moneda 1711. Medicina interna, Sífilis (Inyecciones venosas con un reciente arsenobenzol).

Dr. Cabezón Díaz
Enfermedades de niños
Ortopedia y Cirugía. Consultas: 1 a 3. Dieciocho 289.

Dr. Contreras Macaya
Medicina interna. Consultas: 10 a 12. Puente 559. Casilla 3341.

Dr. Cienfuegos
ENFERMEDADES DE NIÑOS
Consultas: 1-3. Serrano 51.

Dr. CAMPOS MENDEZ
Medicina interna. Corazón. Hígado. Sífilis. 10 a 12. Huérfanos 2311. 2 a 5 Bandera 62.

Dr. Correa Santelices
Enfermedades internas y niños. — Consultas: 2-4.—Delicias 1416.

Dr. León Chonchol
TITULADO EN PARIS
Medicina general. Piel, venéreas. Consultas: 2-5. Santo Domingo 789.

Dr. Leonidas Corona T.
LABORATORIO CLINICO
Delicias 868 (frente a Estado). Consultas: de 4 a 6. Teléfono 2483.

Dr. J. Ramón Campos
Piel. Venéreas. Pulmón. Vías digestivas. Lastarria 321. Consultas: 1 a 4. Teléfono 2465.

Dr. Manuel Calvo Mackenna
Médico del Pensionado de San Vicente.—1 a 3.—Compañía 1509.—Teléfono Inglés 596.

Dr. Carlos Doren N.
Cirugía, enfermedades de señoras Delicias 176. Consultas: 2-4.

CIRUGIA DE NIÑOS Y ORTOPEDIA
Dr. Eugenio Díaz Lira
Agustinas 1270. Teléfono 2285.

Dr. Díaz Velasco
MEDICINA INTERNA
Niños. Sífilis. Consultas: 1-4. Vergara 474.

Dr. Paulino Díaz
Moneda 1963. Teléfono 1178. Consultas: 2-4.

Dr. Ricardo Donoso
ESTUDIOS EN EUROPA
Medicina interna, especialmente pulmón, corazón. Agustinas 619. 1 1|2 a 3 1|2.

Dr. José Ducci
Monjitas 877. De 2-5.

Dr. Francisco Edwards
VIAS URINARIAS
Consultas de 2 a 4. Teatinos 14.

Dr. ESPINA
RAYOS X
Estudios en Europa. Medicina interna. Consultas de 1 1|2 a 4. Delicias 1228 esq. Gálvez. Teléfono 2102.

Dr. Julio Eastman
Catedral 2673. Consultas de 1 1|3 a 3 1|2. Teléfono 2637. Casilla 1571.

Dr. Fuenzalida Bravo
Profesor enfermedades niños
Merced 560. Teléf. 1721. 1 1|2-3 1|2.

Dr. Fierro Beytía
Ginecología, Partos y medicina interna, Serrano 735.

Dr. A. Fuentes Maturana
CIRUGIA GENERAL Y DE SEÑORAS
Nataniel 280.

Dr. Arturo Fritz
Medicina general. Jefe Policlínica. Piel y Sífilis. 3-5. Huérfanos 1353.

Dr. Ferrada Alexandre
PIEL-SIFILIS-URINARIAS
Se trasladó a Compañía 1470. Casilla 2868. Consultas de 2 a 5.

Dr. Fontecilla
Estudios en Europa. Afecciones pulmonares y nerviosas. Rayos X. De 2 a 4. Delicias 1626.

Dra. Marina Fuenzalida
Unicamente señoras, niños.— Consultas: 1-3.—San Martín 41.

Julia E. Gutiérrez C.
MEDICO-CIRUJANO
Trasladóse Delicias 411.

Dr. Enrique González H.
ESTUDIOS EN EUROPA
Estómago, intestino, hígado, diabetes, obesidad, reumatismo. De 2 a 4. Castro 107.

Dr. Arístides González C.
Prof. Extraordinario de Obstetricia
Partos, enfermedades señoras. Consultas: 1-3. Casilla 1551. Teléfono Inglés 2789. Huérfanos 628.

Dr. Ernesto Greene O.
ESTUDIOS EN EUROPA
Cirugía, ginecología. Lira 294. Consultas: 2 a 4. Teléfono 2860.

Dr. García Collao
Ojos, nariz, garganta, oídos. Estudios Europa. 1 a 4 Agustinas 1128.

Dr. García Guerrero
Bandera 575. Consultas: 3 a 4. Teléfono N.o 9. (Santa Elena).

Dra. Julia Gutiérrez
Partos, enfermedades señoras, niños. San Antonio 128. De 1 a 4.

Dr. Luis Godoy H.
CIRUGIA Y ANESTESIA GENERAL
Consultas: 1-3. Delicias 1367. Teléfono 2541.

Dr. Jorge Herrera Roger
MEDICO HOSPITAL DE NIÑOS
Teléfono 198. Delicias 2558. Consultas: 1 a 3. 1469-8-d

Dr. Ibarra Loring
ESTUDIOS EN EUROPA
Vías urinarias. Especialmente enfermedades riñón, vejiga, próstata. Consultas: 1-4. Nataniel 64.

Dr. Alejandro Infante
Enfermedades de niños. Médico del Hospital de Niños San Luis. Consultas 1 a 4. Delicias 253.

Dr. Roberto Jaramillo B.
Ejército 707. Teléfono 142. Parque.

Dr. Andrés Kœnig
Hidroterapia científica, sistema Kneipp Claras 549. 2-3 1|2.

Dr. Alberto Korner Anwandter
Estudios en EE. UU. Cirujía, Ortopedia. Consultas: 2 a 5, Sto. Domingo 623.

Dr. Armando Larraguibel
Merced 490. de 3 1|2 a 5.

Dr. Armando León I.
MEDICO CIRUJANO
Catedral 1642. Consultas: 1 a 3.

Dr. F. Landa Z.
Médico de ciudad de Santiago Rosas 1050. Teléfono 1003. Piel, Partos. Enfermedades señoras. 1 a 4.

Dr. Lea-Plaza
ENFERMEDADES DEL SISTEMA NERVIOSO
Monjitas 303. 1-3.

Profesor Luco
Enfermedades nerviosas y mentales. Se trasladó Merced 336. Consultas 12 1|2 —2 1|2.

Dr. Aurelio Morales M.
Sífilis y vías urinarias.—4 a 7.— Lira 21.

Dr. Moraga Fuenzalida
MEDICINA Y CIRUGIA DE NIÑOS
Cochrane 118. Teléfono 2804. 1 a 3 menos los Martes.

Dr. Montero
PROFESOR EN DERMATOLOGIA SIFILOGRAFIA
Piel, sífilis, génito urinarias. Prat 309.

Dr. Meza Olva
ESTUDIOS EN EUROPA
Medicina interna. Especialmente pulmón, corazón, riñones, sífilis. Laboratorio clínico. Consultas: 3-4. Dieciocho 268.

Dr. Italo Martini Z.
Ojos, oídos, nariz y garganta. Delicias 227. Consultas: 2-4.

Dr. Juan Montenegro
ENFERMEDADES DE NIÑOS
Compañía 1770. Teléfono 2120. Regresó.

Dr. Muñoz Garriga
Enfermedades señoras y niños
Consultas: 4 a 6. Santo Domingo 608.

Dr. Teodoro Muhm
Se trasladó a Compañía 1556. Garganta, nariz y oídos. De 3-6.

Dr. Mouat S.
GINECOLOGIA-PARTOS
Ex-jefe de Clínica Ginecológica Dr. Korner. Se trasladó a la Av. Brasil 25. Consultas: 1-4.

Profesor Mujica
OCULISTA
Recoleta 868. Consultas: 10 a 12 y 1 a 3.

Cora Mayers G.
Médico-Cirujano.
Niños y señoras; consultas: de 4 a 6. Compañía 1607.

Dr. Aureliano Oyarzún
Medicina general
Consultas: 1-3. Santo Domingo 1254.

Dr. Otto Philippi
ENFERMEDADES DE NIÑOS
Santo Domingo 820, esquina San Antonio. Consultas: 1-3. Teléfono 2415.

Dr. Ricardo Peralta G.
Cirugía general, especialmente de niños. Claras 471.

Dr. F. Puga Borne
Delicias 1039. Consultas: de 2 a 5.

Dr. David Pulido I.
Enfermedades de Niños.—Sto. Domingo 1646.—Consultas: Independencia 287 1 1|2-3 1|2.—Teléfono 2152.

Profesor Pardo
Cirugía y enfermedades de señoras. Consultas: de 2 a 4. Ejército 140.

Dr. Paredes F.
Medicina, Cirugía
Especialista enfermedades señoras.
Amunátegui 33, 2 a 5.

Dr. Prunés
ESTUDIOS EN EUROPA
Jefe de Clínica. Piel, Sífilis. Venéreas. Merced 490. casilla 2894.

Doctora Ernestina Pérez
Se trasladó a Compañía 1289, casi esquina de Teatinos.—Consultas: de 2 a 5 P. M. 4177-29-f

Dr. Luis Quinteros Encina
MEDICO-LEGISTA
Cirugía. Partos. 1-3. Alameda 239.

Dr. Eduardo de Ramón
Cirugía, enfermedades de señoras Consultas: 1 a 3. Maestranza 340.

Dr. F. Rayo Riquelme
CIRUGIA, GINECOLOGIA, SIFILIS
Lira 268. 1-3.

Dr. Joel Rodríguez P.
ESTUDIOS EN EUROPA
Medicina interna, especialmente estómago, intestinos. Rayos X. Consultas: 2-4. Claras 431.

Dr. Carlos A. Sommers
Consultas: 1 a 3. Agustinas 1376.

Dr. Osvaldo Salas C.
CATEDRAL 2531
Medicina de adultos y niños. Sífilis.—Consultas: 1 a 4 P. M.

Dr. Ramón Silva León
Partos y enfermedades de señoras. Catedral 1611.

Dr. Santander
Medicina interna, estómago, intestinos, rayos X. Laboratorio: Moneda 821.

SIFILIS Y VENEREAS
Dr. Félix E. Gronhert
Consultas: 2 a 5.—Moneda 1592.

J. Schwarzenberg L.
Enfermedades de niños. Consultas de 1-3 P. M. excepto Jueves y Sábado, San Antonio 275. Teléfono Inglés 1344.

Dr. Suárez Alvarez
Especialmente afecciones de la vista, Agustinas 858. Consultas: 1 a 3.

Dr. Stuardo
ESTUDIOS EUROPA
Enfermedades niños. Consultas: 1-4. Agustinas 1684.

Dr. Manuel A. Tornero
Piel. Sífilis y Venéreas. Maturana 439. Consultas: 1 a 2 1|2.

Dr. Torres Torres
Jefe clínica Prof. Korner
Enfermedades señora, cirugía. Catedral 1249. 3 1|2 a 5.

Dr. M. A. Urrutia Ibáñez
Afecciones pulmonares, corazón, vías digestivas. Enfermedades de niños. Consultas: 1 a 4.—Jofré 412. 3259-3-f

Dr. Carlos Ugarte J.
MEDICINA INTERNA, RAYOS X
Se trasladó. Santo Domingo 518, de 1 1|2 a 3.

Dr. P. Valenzuela Larraín
Cirugía General. Ginecología
Consultas: 1 a 3, menos los Viernes. Catedral 2092.

Dr. Vargas Salcedo
CIRUJANO
Consultas: 2 a 4. Teatinos 354. Teléfono 1060.

Dr. Arturo Valenzuela R.
Estudios en Europa
Tratamiento sin drogas. Cultura Física. Medicación natural. Santo Domingo 848. Consultas: 2-4.

Dr. G. E. Vidal S.
Consultas: 4 a 6. Delicias 2646.

Dr. Villalón
OCULISTA
Enfermedades de la vista. Estudios en Europa. Domicilio y consultorio, Santo Domingo 606. Consultas: 1-3 1|2.

Dr. Zúñiga C.
Partos. Enfermedades de Señoras. Jefe Clínica Obstétrica, Av. España 472. Consultas: 1 a 3. Teléfono 711. Parque.

Dr. WAUGH
606 914 Medicina interna, venéreas, sífilis. Reacción Wassermann. Consultas: 2 a 4. Catedral número 1988.

Dr. Wirén
Oídos, Nariz, Garganta. — Claras 471.— Consultas: 2-4.— POLICLINICA: 8 1|2-11 A. M. Solo para enfermos escasos recursos.

DENTISTAS

E. Aylwin T.
DENTISTA
Merced 366.

M. Aylwin T.
DENTISTA
Estudios Estados Unidos y Europa. Delicias 261. Casilla 3972.

Victorino Alonso
DENTISTA
Estudios en Philadelphia. Moneda 1164.

Dr. Bahamonde Inzunza
DENTISTA
Ex-ayudante Clínica Escuela Dental. Extracciones complicadas indoloras. Huérfanos 1353. Regresó.

Luis R. Berríos Méndez
Guillermo Cartagena
Enrique Moreno
DENTISTAS
Clínica dental del Dr. Valenzuela B. Huérfanos 1616. Teléfono 1642.

Mauricio M. Baltiansky
DENTISTA
Cirugía dental, enfermedades de la boca. A. Prat 935.

Ernesto Carvallo Castellón
DENTISTA
Puente 640.

F. Castro C.
DENTISTA
Ayudante Escuela Dental. Especialidad Puentes, Coronas. Estado 250.

Clodomiro Contreras
DENTISTA
Ayudante Clínica Operatoria Escuela Dental. Maestranza 340. Consultas: de 1 a 6.

José Luis Cabrera M.
DENTISTA
Teatinos 549, entre Catedral y Santo Domingo.

J. A. Castro Oliveira
R. Castro Oliveira
DENTISTAS
Estado 62.

Gustavo Cerda López
DENTISTA
Cirujía Dental, A. Prat 1548.

Dr. Gallardo González
Cirujano-Dentista
Estudios en Philadelphia. Tratamiento de la piorrea alveolar con rayos ultra-violeta.—Regresó.—Compañía 1573.

Pedro Guevara G.
DENTISTA
Recoleta 525. Clínica: 9-12-1-5.

Eduardo Hollstein
DENTISTA
Catedral 1787. Consultas: 9 a 12.

A. Jaime González
DENTISTA
Regresó del extranjero.—Agustinas 1226.

Raul Letelier L.
DENTISTA
Consultas: 9 a 11 1|2 y 2 a 6. Monjitas 722.

A. Leng H.
Dentista
Ayudante operatoria Escuela Dental. Catedral 1275.

Muñoz Lobos Hnos.
DENTISTAS
Extracciones sin dolor, somnoformo, puentes, honorarios módicos. San Diego 307-448.

Armando Mora Pinochet
DENTISTA
Ayudante operatoria Escuela Dental. Consultas 2 a 6.—Estado 186.

Gonzalo Marín
DENTISTA
Garantiza éxito absoluto en toda extracción, puentes y coronas. Tratamiento en las tapaduras sin dolor. Claras 491.

Pedro A. Méndez
DENTISTA
Estudios en Estados Unidos y Europa. San Antonio 451.

Dr. César Pardo Correa
DENTISTA
Calle Nataniel 81. 9-11 y 2-5.

Dr. Luis Pellissa C.
DENTISTA
Especialidad puentes, coronas y planchas. Moneda 859. Casilla 775.

Dra. Elvira Rosas S.
DENTISTA
Bandera 76.

Dr. José María Saavedra
DENTISTA
Especialidad Ortodoncia. Compañía 1458. Teléfono 1518

Dr. J. Ugarte Donoso
DENTISTA
Compañía 1470.

Rafael Urquieta S.
DENTISTA
Trabajos rápidos, Agustinas 853.

Félix Vassi R.
DENTISTA
Puentes, coronas, extracciones sin dolor. Ayudante Escuela Dental.—Delicias 868.

Alejandro Valenzuela Díaz
DENTISTA
Compañía 1731. Ayudante Escuela Dental. Especialidad extracciones somnoformo.

Dr. Guillermo Velasco M.
DENTISTA
Estudios Philadelphia. — Catedral 1261.

INGENIEROS

Enrique García Frías
INGENIERO CIVIL
Galería Alessandri 25. 4.o piso.

Alberto Larenas F.
INGENIERO
Claras 162.— Casilla 420.

Domingo Matte Larraín
INGENIERO CIVIL
Agustinas 1319.

OFICINA TECNICA
LORENZO CLARO LASTARRIA
Ingeniero civil
Morandé 230. Teléfono 1968. Casilla 4491.

ARQUITECTOS

Enrique Lafourcade A.
Edificios económicos, chalets modernos, presupuestos detallados, planos. Casilla 715. Compañía 1290

ENRIQUE TORRES
ARQUITECTO
Oficina. Galería Alessandri 3 A. Teléfono 275 Central.

Eduardo Tasso
Construcciones económicas en concreto impermeables —Edificios para rentas. Agustinas 1260.

CORREDORES

Gustavo A. Gana
202-Bandera-202. Compra-venta de acciones y bonos; contratación de préstamos y conversiones de deudas. Teléfono Inglés 866. Casilla 3456.

Carlos Romero A.
170-Bandera-170. Casilla 2073. Acciones y bonos.

Luis Ramírez Sanz
y Augusto Ovalle Castillo
Bandera 51—55. 2511-Teléfono Inglés 2511.

Florencio Villamil y Cía.
ACCIONES Y BONOS
1120-Agustinas-1120. 2664-Teléfono Inglés 2664. Casilla 878.

Raimundo Ureta E.
ACCIONES Y BONOS
Agustinas 1085. Teléfono 996. Casilla 1340.

COMISIONISTAS

Luis Ayala C.
Compra-venta de propiedades. Préstamos Hipotecarios. Comisiones en general. Catedral 1131. ofic. 4.

Ruperto Tapia Miranda
1150 AGUSTINAS 1150
Corredor en Propiedades y Comisiones en general. Teléfono 1491.

MATRONAS

Celia Castillo
CLINICA PRIVADA
Atiendo llamados fuera de Santiago. Unión Americana 32.

Clínica Privada de Obstetricia
Señora Reyes. Matrona Ginecologista. Dormitorios higiénicos. Establecimiento montado según últimos adelantos. Atendido por dos cirujanos especialistas. Recibe enfermas todas partes del país. Curaciones internas. Partos indoloros, absoluta seguridad. Precios módicos. Consultas gratis. Esmeralda 636.

Mme. E. Fragnaud
MATRONA FRANCESA
Consultas: 1 a 4. Maestranza 461.

Amelia Gutiérrez
MATRONA
Curaciones internas. operaciones. Recibe pensionistas.—Santa Rosa 866.

Julia Moreno
MATRONA
Clínica. Pensionistas. Partos, ta... ros. Curaciones internas. Coquimbo 12...

Mercedes Rojas
MATRONA
San Diego 932. Recibo enfermas cualquier tiempo. Consultas privadas precios módicos.

Laura Ríos de N.
MATRONA
Curaciones internas. masajes pensionistas. García Reyes 726.

Carmela Toro G.
MATRONA
Recibe pensionistas. Chacabuco 68.

Fidela Uribe
MATRONA
Ex-jefe Maternidad, recibe pensionistas. Enfermedades internas. Consultas 1-4. Alameda 24-A.

CLINICA
Ana G. Vargas Barrera
Partos, enfermedades señoras. Recibe pensionistas.—Cochrane 985.

VARIOS

Armando Carvajal
PROFESOR DE VIOLIN
Elena Carvajal
PROFESORA DE PIANO
Diplomados en el Conservatorio Nacional de Música. Ordenes: Casilla 2996.

Profesora de Canto
MERCEDES NEUMANN
Titulada en el Conservatorio Nacional. Santa Victoria N.o 351.

Orquestas
Proporciono para casamientos, banquetes, bailes.
Clodomiro González, profesor de música, diplomado Conservatorio Nacional. Gran repertorio orquestal traído directamente de Europa, Estados Unidos.—Manuel Rodríguez 4... 3475-...

Consultorio de Veterinaria
Av. Vicuña Mackenna 206.— Teléfono Inglés 1878.—Consultas de 1 a 3 P. M. Se atiende a domicilio. 4262-1...

Academia Dactilográfica
GALERIA ALESSANDRI
Tarifa mensual, 6 pesos. 0215-2...

Masajes, gimnasia médica
JULES BONDALLAZ
Masajista suizo. A. Prat 346. Consultas: 2 a 4.

MASAJE MEDICO CIENTIFICO
Gimnasia médica, Masaje facial. Dr. S. N. Hayashi. Estudios en Japón. Consultas: 2 a 4. Claras ... Con los últimos adelantos modernos, tratamientos del Japón.

Consultorio Médico para Señoras
Vello.—Extracción segura por señoritas competentes bajo vigilancia médico. Masaje, gimnasia, hidroterapia, electricidad, etc. Trátanse niños mal desarrollados, anemias, estitiquez, reumatismo, obesidad, enfermedades respiratorias, digestivas; defectos pecho, columna vertebral o cara, como cutis seco o grasoso, espinillas, lunares, cicatrices, etc. Masaje de belleza, manual y eléctrico. Santo Domingo 841, entre 21 de Mayo y San Antonio.

Fernando Pocognoli
Masaje, gimnasia médica. Atiende a domicilio.—Consultas: 2 a 4.—Rosas 1267 3627-15-a

MASAJE SUECO
Gimnasia médica, enfermedades articulares, musculares, parálisis, reumatismo, neuralgia, estitiquez, obesidad, mala circulación, etc. Tratamiento científico desviación espina dorsal. Sólo a señoras y niños.— Hanna Widen, titulada en Estocolmo. Claras 46. Consultas: 1 a 3.

Instituto de Belleza
Elva S. de Tagle
Vello. Tratamiento Elizaralni, extraélo radicalmente, doy prueba. Agustinas 1620.

TAQUIGRAFIA
Curso nocturno del profesor Víctor MANUEL ARCE en el local del Instituto de Educación Física. La matrícula está abierta. Las clases empezarán el 3 de Junio.

Zurcidos invisibles
Especialidad virar trajes caballeros. Cóndor 1158.

Antigua Tintorería Francesa
AGUSTIN CHANCOGNE
Se tiñe y se limpia toda clase de ropa en negro y colores, no tiene sucursales. MONEDA 2202.

MEMORANDUM

TURNO MEDICO DESDE EL 2 AL 9 DE JUNIO DE 1918

Servicio médico nocturno permanente

Dr. Guillermo Besoaín, Lira 8...
Dr. Domingo Rojas M., Arturo Prat 841.

Boticas de turno permanente

Botica Alemana, Catedral 13... Hasta las 12 de la noche.
Farmacia Moderna, San Diego 2... Hasta las 12 P. M.
Botica Española, Ahumada 11... Hasta las 12 P. M.

Boticas de turno semanal

1.a Comisaría, Botica La Providencia, Delicias 775.
1.a Comisaría, Botica Porvenir, San Diego 1501.
7.a Comisaría, Botica Araya Encalada, Matucana 826.
8.a Comisaría, Botica España, Delicias esquina Avenida España.
9.a Comisaría, Botica Dominica, Recoleta 701.
11.a Comisaría, Botica Unión, Delicias 3998.

Dispensario Municipal de Ojos
21 de Mayo 532. Atendido por el Dr. García C. Funciona los Martes, Jueves y Sábados, de 4 a 6 P. M.

Servicio municipal de vacuna
Oficina Médicos de Ciudad. Atendido por el Vacunador don Guillermo Saavedra, diariamente de 1 1|2 a 3 1|2, excepto los Sábados, de ... M.— Atiende también llamados particulares.

Turno judicial
Juez del Crimen de Turno, el del tercer Juzgado, don Alfredo Rondanelli, Avenida España 52, Teléfono 1487.
Promotor Fiscal, don Adolfo Calderón S., Palacio de los Tribunales, tercer piso.

Médicos de ciudad
Don Francisco Landa Z., Rosas 1050.
Don Pedro N. Barros Ovalle, Santo Domingo 1243.

Domicilios de altos funcionarios
Ministro del Interior, don Arturo Alessandri, Delicias 1158.
Relaciones, don Daniel Feliú, Merced 557.
Justicia e Instrucción, don Pedro Aguirre Cerda, Morandé 432.
Hacienda, don Luis Claro Solar, Merced 815.
Guerra y Marina don Jorge Valdivieso B., Sazié 2264.
Industria y Obras Públicas, don Ramón Briones L., Avenida Cumming 623.
Intendente, don Pablo a Urzúa, Agustinas 1792.
Secretario, don Francisco Subercaseaux, A. Monjitas 375.
Prefecto, don Rafael Toledo Tagle, Santa Lucía 152.
Sub-Prefecto de Orden, don Julio Bustamante, Dieciocho 174.
Sub-Prefecto de Seguridad, don Carlos R. Dinator, Castro 735.
Secretario, don Carlos Bravo M., Santo Domingo 1648.
Capellán, Presbítero D. Julio Valderrama, Bulnes 332.

Registro Civil
1.a Inspección, Bulnes 350.
2.a Inspección, Alameda 120...
1.a Circunscripción, Alameda 1311.
2.a Circunscripción, Alameda 1311.
3.a Circunscripción, Alameda 1311.
Comuna de Providencia, Avenida Las Quintas 78.

INFORMACIONES COMERCIALES, INDUSTRIALES Y AGRICOLAS

SANTIAGO 1.o DE JUNIO de 1918

CAMBIO

El Banco de Chile ha fijado ayer los siguientes cambios:

d/v	Londres	Paris
90	17 1 £ $ 14.11.76	1.92 1 fr. $ 0.52.03
60	16 15/16 1 £ $ 14.16,97	1.91 1/4 1 fr. $ 0.52.28
30	16 7/8 1 £ $ 14.22.24	1.90 1/2 1 fr. $ 0.52.49
5	16 13/16 1 £ $ 14.27,51	1.89 3/4 1 fr. $ 0.52.70

N. York—1 dolar $ 3,

1 Nac. Arg. $ 1.37 3/4

El Banco Español de Chile fijó ayer los siguientes cambios sobre las plazas que se indican:

Plazas	90 d/v	v
Londres...	17	16 13/16
Paris......	191 1/4	188 1/2
Madrid....	117	115 1/2
New York		300

Una peseta al cambio de 117 vale $ 0.85.47 y al cambio de 115 1/2 vale $ 0.86.06.

REVISTA BURSATIL

Acciones de Bancos, Sociedades Anónimas, Salitreras, Ganaderas y Agrícolas, Petrolíferas, Industriales, Cías. de Seguros, Bonos, Valor de Metales, Ferias, Matadero, etc.

SITUACION GENERAL DEL MERCADO

Hubo regular actividad tanto en el movimiento de acciones como de bonos, sumando el valor efectivo de las ventas $ 1.598,000 y $ 122,600, respectivamente.

El movimiento de importancia en los títulos de sociedades se registró en Llallagua, con 6,900 acciones vendidas, Antofagasta con 800 y Curanilahue con 700.

TENDENCIA

Fueron limitadas las variaciones en los precios, pudiendo decirse en términos generales que el mercado de acciones continuó bastante flojo.

TRANSACCIONES, OFERTAS Y DEMANDAS

Bancos

Nacional.— Subieron. Se vendieron 50 a 48 y 250 a 48 1|4, quedó demanda a 48.

Español.— Ofrecieron vender 100 a 155.

Francés.— Hubo comprador por 100 a 37.

Unión Comercial.— Demanda por 200 acciones a 8.

Sociedades Mineras

Llallagua.— Se vendieron 1,200 a 232 para Junio 6; 900 a 234, 1,200 a 233, 1,300 a 233 3|4 y 1,300 a 233 1|2 para el 20 de Junio, quedaron en rueda pedidas a 233 y vendedor a 233 1|2. Después de rueda subieron a 235 1|2 para Junio 20, volviendo a bajar a última hora a 235, precio al que quedaron ofertas de veinte.

Caylloma.—Hubo interés por comprar a 10 1|2 y ofrecieron a 11 para Junio 20.

Oploca.— Comprador por 50 a 79.

Curanilahue.— Subieron. Se colocaron 100 a 162 para el 6 de Junio, 500 a 163 y 100 a 164 para el 20 del mismo mes, quedaron ofertas de veinte a 164, para la última fecha indicada.

Monte Blanco.— Comprador por 200 acciones a 3 1|4.

Sociedades Salitreras

Antofagasta. — Bajaron. Ventas de 200 a 110 1|2 al contado; 100 a 110 para Junio 6; y para el 20 de igual mes 300 a 111 y 20 a 110 1|2, quedaron vendedores a 110 para el 6 de Junio. Después de rueda bajaron a 109 para esta fecha, efectuándose al cerrar el mercado operación a 110 para Junio 20.

Loa.— Propusieron vender 200 a 36 1|2 para Junio 20.

Agua Santa.— Oferta de venta por 50 a 140.

Sociedades Ganaderas

Fuego.— Solicitaron comprar a 72 y hubo vendedor a 73 1|4.

Gente Grande.— Propusieron vender 20 a 75.

Chile y Argentina. — Comprador por 100 acciones a 8 1|2.

Sociedades Industriales

Gas.— Bajaron. Ventas de 30 a 102 3|4.

Cervecerías Unidas. — Ofrecieron vender 100 a 825.

San Bernardo.— Pidieron 9 acciones a 111.

Cía. de Seguros

La Santiago.— Colocáronse 10 a 185 1|2.

La Americana. — Hubo demanda por 5 a 205.

La Industrial.—Pidieron 50 acciones a 25.

Bonos

Caja 8o|o-1o|o.— Subieron. Transacciones por 20,300 a 97 1|2 y 300 a 98, quedó demanda a 97 1|2.

Caja 6o|o-1o|o.— Colocáronse 49 mil a 83, y quedaron pedidos así.

Hipotecarios 8o|o-1o|o.— Subieron. Operaciones de 43,000 a 93 3|4.. año 1908 a 98, quedó interés por comprar al contado a 93 3|4 y vendedor a 94.

Garantizador 8o|o— Operación de 5,000 a 82 y vendedor así.

Municipalidad. Privilegiados de Diciembre.— Venta por 2,000 a 85 1|2

BOLSA DE CORREDORES DE VALPARAISO

Primera rueda

Telegrama oficial de la Bolsa de Corredores de Valparaíso, recibido hoy en esta Bolsa de Comercio a las 11.12 A. M.

1200 Llallagua, Junio 20, 233.
500 Llallagua, Junio 20, 232.
1000 Llallagua, Junio 20, 233 1|4.
300 Antofagasta, Junio 20, 111
100 Llallagua, Junio 6, 231 1|2.
1100 Llallagua, Junio 20, 232 1|2.
300 Llallagua, Junio 20, 232 3|4.
200 Llallagua, Junio 6, 231.
200 Antofagasta, Junio 20, 110½

Oro

Vendedores: 55.40.
Compradores: 55.30.

Letras

Vendedores: 17 1|32.
Compradores: 17 1|16.
Santiago, Junio 1.o de 1918.

ACCIONES Y BONOS

COTIZACIONES DE ULTIMA HORA

ACCIONES DE BANCOS

	Valor pagado	Precio actual
Banco de Chile	$ 100	$ 99
Banco Español de Chile	100	155
Banco Nacional	20	48¼
Banco Santiago	100	140
Banco Popular	100	121
Banco Unión Comercial	20	8½
Bco. Hipot. de Chile	200	518
Banco Chileno Garantizador de Valores	100	105
Banco Francés		38
Banco Italiano	20	4
Banco Curicó		128
SOCIEDADES MINERAS		
Tierra del Fuego	£ 1	73
Chile Argentina	1	8½
Nuble y Rupanco	$ 20	39
Gente Grande	£ 1	75
Laguna Blanca	1	72
Agrícola de Vallenar	$ 20	
Aysen	£ 1	50
SOCIEDADES GANADERAS		
Llallagua	£ 1	233¼
Oploca	1	79½
Toloral	$ 10	80
Gatico	£ 1	10½
Oruro	20	19¼
Curanilahue	100	162½
Lota y Coronel	£ 10	600½
Monte Blanco	1	3¼
Colquiri	$ 5	3
S. José de Oruro serie A.	£ 1	3
S. José de Oruro serie B.	1	1
Caylloma	s|l 5	10½
Las Vacas	$ 50	54
Pintados	33	4½
Victoria de Lebu	10	8½
San Bartolo	20	8½
Antequera	£ 1	1½
Poderosa de Collahuasi	5	50
Carbonífera Maní	$ 50	88
Disputada	$ 25	10
Domeyko	$ 5	6½
SOCIEDADES SALITRERAS		
Antofagasta	$ 25	10½
Loa	£ 5	36
El Boquete	5	45
Agua Santa	5	140
Lastenia	1	16
La Unión	$ 20	8
Castilla	20	16
Perseverancia	20	15¼
SOCIEDADES INDUSTRIALES		
Cons. de Gas de Santiago	$ 40	102¾
Gas de Valparaíso	50	86
Soc. Austral de Maderas	£ 1	1½
Laboratorio Chile	$ 25	88
Electricidad Industrial	50	101
Ref. Az. de V. del Mar	£ 1	80¼
Azucarera de Penco	1	125
Gas Acetileno	$ 50	10
Fábrica de Tejidos	100	230
Maderas Malvoa	20	12½
Chilena de Tabacos	20	48
Cervecerías Unidas	100	281
Buques y Maderas	50	40
Molinera el Globo	100	42
Cemento el Melón	£ 1	88
Fábricas Unidas Catres	$ 100	75
Transportes Unidos		46
Mercado de la Vega	100	100
Manufacturera de Tejidos		115
Feria Izquierdo	100	86
American Shoe Factory	100	120
COMPAÑIAS DE SEGUROS		
La Germania	$ 25	30
La Nacional	25	610
La América	25	65
La Americana	100	205
La Comercial	50	124
La Española	10	220
La Unión Chilena	50	595
La Italia	100	210
La Internacional	25	100
La Central	25	43
La Francesa	50	120
La Nueva España	75	105
La Alemana	75	190
La Chilena Consolidada	25	50
La Alianza Chilena	25	48
La Franco Chilena	20	34
La Santiago	50	180
La Mapocho	60	110
La Araucania	25	50
La Iberia	62½	66½
La Unión Nacional	60	69
SOCIEDADES PETROLIFERAS		
Petróleos del Pacífico	10	0.70
Sud-Americ. de Petróleos		0.35
Pacífico Liberadas		2
Patagonia Consolidada		0.60
SOCIEDADES DIVERSAS		
Bolsa de Comercio	1,250	61,000
Club Hípico	500	7,700
Hipódromo Chile	500	850
C. S. A. de Vapores	100	800
F. C. E. San Bernardo	100	111
Telégrafo Comercial	25	55
Telégrafo Nacional	20	16
Tattersall	100	35

BONOS

Caja 6-1 (30 ab. y 31 octubre)	83
Caja 6-2 (30 en. y 31 octubre)	85
Caja 7-1 (30 en. y 31 junio)	89
Caja 7-2 (15 en. y 15 junio)	88½
Caja 8-1 (30 ju. y 31 diciem.)	97½
Caja 8-2 (30 ju. y 31 diciem.)	95
Garant. 6 (30 ju. y 31 diciem.)	75
Garant. 7 (30 ju. y 31 diciem.)	77
Garant. 8 (30 ju. y 31 diciem.)	82
Hip. 7-1 (30 m. y 30 sept.)	88
Hip. 7-2 ma. 30 sept.)	88
Hip. 8-2 ma. 31 sept.)	93½
Hip. 8-1 (31 ma. y 31 sept.)	93¼
Hip. V, 8-1 (30 ju. y 31 diciem.)	91
Municipalidad 8 (Privilegia.) Abril.	82½
Municipalidad 8 (Privilegia.)	82½
Caja 8 o/o	85
Municipalidad (Privilegia) Dibre	85½

LA BOLSA DE COMERCIO EN LA SEMANA

La semana se señaló por un movimiento bastante activo en acciones, especialmente los días Miércoles y Viernes, comprendiendo, como de costumbre, el valor principal de las transacciones a un valor de especulación.

Estudiados los diversos cambios habidos en las cotizaciones, llegamos a la conclusión que fué superior el número de las que desmejoraron sus precios y sobre todo es digno de tomarse en consideración que entre estos valores se contarán los de más importancia por el valor de sus acciones.

En bonos predominó tendencia al alza, pero en general, las modificaciones en los precios no fueron de gran entidad.

A continuación damos una ligera reseña de los principales novedades observadas en la semana:

Llallagua.— El Lunes fluctuaron entre 235 1|2 y 242 1|2 para Junio 20, quedando al día siguiente alrededor de 237, para subir el Miércoles hasta 249; bajando nuevamente el Viernes, que fluctuaron las operaciones desde 239, que fué el primer precio a 231, para la fecha arriba indicada, subiendo el mismo día a última hora a 235; ayer hubo fluctuaciones menores, quedando a última hora a 235.

Antofagasta.— Al empezar la semana se efectuaron ventas hasta 115 1|2 para Junio 20, bajando el Martes a 113, para mantenerse alrededor de este precio hasta el Viernes, que se acentuó la desmejoría, cerrando el mercado con ventas a 111 1|2 para Junio 20, ayer bajaron a 109 para el 6 de Junio, quedando a última hora a 109 1|2.

Curanilahue.— Estas acciones experimentaron alza de importancia, el Lunes se efectuaron alzas a 158 1|2 para Junio 20, subiendo en el curso de la semana en forma lenta pero persistente, hasta 164, que fué el precio más alto registrado ayer.

Valor de las operaciones en la semana

	Acciones
Lunes	$ 2.295,980
Martes	1.586,901
Miércoles	4.545,576
Viernes	4.547,592
Sábado	1.598,025
	$ 14.074,074

	Bonos
Lunes	$ 374,700
Martes	226,800
Miércoles	231,500
Viernes	168,200
Sábado	122,600
	$ 1.123,800

Comparados estos totales con los de la semana precedente, resulta un aumento de $ 2.337,133 en las operaciones de acciones y en bonos una disminución de $ 289,200.

Las acciones de mayor movimiento

Fueron las siguientes:

Cía. Estañífera de Llallagua, con 53,805 acciones vendidas.

Cía. de Salitres de Antofagasta, con 5,033 acciones vendidas.

Cía. Carbonífera de Curanilahue, con 1,700 acciones vendidas.

Cía. Exploradora de Caylloma, con 1,700 acciones vendidas.

Cía. Minera Monte Blanco, con 1,500 acciones vendidas.

Cía. San José de Oruro, con 1,200 acciones vendidas.

Cía. Consumidores de Gas, con 262 acciones vendidas.

Banco Nacional, con 2,375 acciones vendidas.

Banco de Chile, con 660 acciones vendidas.

Los bonos de mayor movimiento fueron los que se indican a continuación:

Caja Hipotecaria 8-1, con $ 483,700.

Banco Hipotecario 8-1, con $ 256 mil.

Banco Garantizados 8-1, con $ 155 mil.

Caja Hipotecaria 6-1, $ 174.000.

Acciones que subieron

Bancos. — Nacional, de 46 3|4 a 48 1|4; Francés, de 37 a 38.

Ganaderas.— Gente Grande, de 71 a 75.

Mineras.— Curanilahue, de 155 a 162 1|2.; San José Oruro A., de 2 3|4 a 3.

Industriales.— Gas de Valparaíso, de 85 a 86.

Seguros.— La Unión Chilena, de 580 a 595.

Diversas.— Vapores, de 790 a 800; San Bernardo, de 105 a 111.

Acciones que bajaron

Bancos.—Italiano, de 4 3|4 a 4.

Ganaderas.—Fuego, de 74 a 73.

Mineras. — Llallagua, de 234 a 233 1|4; Oploca, de 80 a 79 1|2; Gatico, de 11 a 10 1|2; Oruro, de 19 1|2 a 19 1|4; Caylloma, de 11 a 10 1|2.

Salitreras.—Antofagasta, de 112 3|4 a 109 1|2; Boquete, de 50 a 45; Lastenia, de 16 1|2 a 16.

Industriales. — Gas, de 103 a 102 3|4; Viña, de 82 1|2 a 80 1|4; Penco, de 129 a 125; Melón, de 90 a 88.

Bonos que subieron

Caja Hipotecaria 6-1, de 82 1|2 a 83.

Caja Hipotecaria 8-1, de 97 1|4 a 97 1|2.

Banco Hipotecario 8-1, de 39 1|2 a 93 3|4.

Banco Hipotecario 8, de 93 1|2 a 93 3|4.

Bonos que bajaron

Banco Garantizador 8-1, de 82 1|2 a 82.

El estaño en la samana

La Bolsa de Comercio recibió las siguientes comunicaciones:

Lunes: £ 355 al contado y a plazo.
Martes: £ 355 al contado y a plazo.
Miércoles: £ 355 al contado y a plazo.
Jueves: £ 353 al contado y a plazo.
Viernes: £ 350 al contado y a plazo.

Comparada esta última cotización con la de cierre de la semana precedente, resulta baja de £ 5, tanto al contado como a plazo.

El cambio sobre Londres

Lunes:
1.a rueda: vendedores, 17 1|8; compradores, 17 5|32.
2.a rueda: vendedores, 17 3|32; compradores, 17 1|8.
Martes:
1.a rueda: vendedores, 16 7|8; compradores, 16 29|32.
2.a rueda: vendedores, 16 29|32; compradores, 16 15|16.
Miércoles:
1.a rueda: vendedores, 16 7|8; compradores, 16 29|32.
2.a rueda: vendedores, 17 1|32; compradores, 17 1|16.
Viernes:
1.a rueda: vendedores, 17 1|32; compradores, 17 1|16.
2.a rueda: vendedores, 17; compradores, 17 1|32.
Sábado:
1.a rueda: vendedores, 17 1|32; compradores, 17 1|16.

Las últimas cotizaciones de la semana anterior fueron de 17 7|16 y 17 15|32.

COTIZACIONES DE AYER 1.o DE JUNIO, A LAS 4 P. M.

Salitre

Cotizamos el quintal ordinario, inmediato, a 11.8; refinado, a 12.

Carbón

Cotizamos el carbón de piedra extranjero, por tonelada:
Cardiff Steam, nominal West Hartie d. nominal.
Nacional, 95 a 115.
Americano, 105 a 110.
Australiano, nominal, según puertos, marcas y fechas de entrega.

JACKSON HERMANOS,
Valparaíso.

BOLSA DE PRODUCTOS SANTIAGO

Operaciones efectuadas en la rueda de hoy

Todos los precios son por quintal métrico, con saco, salvo estipulación contraria.

Ofertas y demandas

Cebada.— Comprador forrajera de exportación, a $ 1450.

Frejoles.— Caballeros: vendedor a $ 49 y comprador a $ 47.

Burros: vendedor a $ 37.50 en Rosario.

Almidones: vendedor a $ 42 y comprador a $ 41.50.

Triguitos: Vendedor de triguitos a $ 53.

Harina.—Vendedor de 1.a clase a $ 19.50 los 46 k., entrega en Junio, Julio y Agosto.

Maíz.—Comprador de maíz amarillo, a $ 22.

Transacciones registradas

Trigo blanco.—1,656 sacos del centro a $ 25.75, sin saco, en Providencia (Fij. ayer).

600 sacos del centro a $ 25.75, sin saco, en bodega Alameda.

237 fallo y con polvillo a $ 23, sin saco cc. Rengo.

540 sacos del centro a $ 26.50, bodeba Santiago (29 de Mayo).

43 sacos Florence para semilla a $ 41.66, en Melipilla.

Frejoles.—300 sacos de caballeros a $ 48, en Graneros.

300 sacos de almidones a $ 43, en Molina.

500 sacos de burros a $ 36, en Buin y Hospital.

200 sacos de almidones a $ 42.50, en Camarico.

100 sacos de caballeros a $ 48, en Camarico.

Nueces.—880 sacos de nueces a $ 54 en carro Buín.

Transacciones en rueda

Cebada.—300 quintales de forrajera, clase exportación, a $ 14.50 en bodega Santiago.

Frejoles.—100 sacos de almidones a $ 42, en Longaví.

200 sacos de almidones a $ 42, en Longaví.

200 sacos de almidones a $ 42, en Longaví.

100 sacos de almidones a $ 42, en Longaví.

100 sacos de almidones a $ 42, en Longaví.

Trigo blanco del centro

Precio oficial, $ 26 los cien kilos, sin saco, en Providencia.

Santiago, 1.o de Junio de 1918.
EL SECRETARIO.

REVISTA COMERCIAL DE PRODUCTOS Y FRUTOS DEL PAIS

(Especial para "La Nación" de Santiago)

Se nota cierta animación en el mercado debido a la demanda de algunos artículos, ya para el norte y el exterior. Debido a la falta de fletes, las casas exportadoras no se comprometen en mayores negocios, aunque se espera en breve varios vapores americanos.

Los embarques habidos en la semana han sido de poca importancia; el mayor movimiento habido el de harina, que ha tenido una alza a $ 19 los 46 kilos puestos en Valparaíso.

(Precios puestos en carro en Valparaíso)

Arvejas petit-pois.—Ha calmado la demanda; los precios no han tenido variación. Cotizo: Arvejas petit-pois sin brucos, $ 40 los 92 kilos; arvejas petit pois con brucos, $ 36 los 92 kilos.

Cebada.—Los precios han seguido subiendo. La forrajera está firme a $ 9.50 los 71.30 kilos. Clase cervecera, $ 14 los 71.30 kilos.

Cera.—A causa de la falta de fletes, no hay ningún interés por este artículo. Cotizo: $ 80 por los 46 kilos.

Frejoles.—Se han embarcado 3.308 sacos para Nueva York y La Habana, respectivamente. Si el mercado dispusiese de más fletes, la demanda de este artículo sería mayor que la que tiene actualmente para los Estados Unidos; por esta causa los exportadores no compran sino lo necesario para llenar sus compromisos. Se sabe que el vapor "Palena" llevará 1,000 sacos para Nueva York. La clase burritos y bayos, han tenido demanda local. Cotizo: caballeros, a $ 49 los 92 kilos; bayos, a $ 38 los 92 kilos; burritos, a $ 38 los 92 kilos.

Garbanzos.—Debido a que no hay interés por este artículo, los precios son nominales: a grandes, $ 43 los 92 kilos; regulares, $ 37 los 92 kilos; chicos, $ 34 los 92 kilos.

Harinas.—Los precios siguen subiendo; débese principalmente esta alza a que hay activa demanda para el extranjero. En los últimos días se embarcaron 22,000 sacos en el "Acajutla" para Balboa y además 3,496 sacos para Salina Cruz (Méjico). Se han hecho ventas a $ 19 los 46 kilos; pero los molineros piden $ 19.50 y $ 20, precio que puede subir de un momento a otro, debido a que la materia prima sigue ascendiendo. Cotizo: $ 19 los 46 kilos.

Lana.—Durante la semana nada se ha embarcado para el extranjero. Las cotizaciones siguen firmes. Cotizo; merina mestiza, $ 120 los 46 kilos; común, $ 115 los 46 kilos; negra, $ 105 los 46 kilos.

Lentejas.— El "Imperial" embarcó para Nueva York, vía Colón, 414 sacos. Los precios se mantienen firmes a $ 73 los 92 kilos.

Maíz.—Hay demanda por este artículo; por esta causa los precios han subido. Cotizo: $ 17 los 73.60 kilos.

Miel de abejas.—Por ser difícil disponer de fletes, las casas exportadoras no tienen interés por comprar. Los precios no han tenido variación. Cotizo: $ 70 los 46 kilos.

Nueces.—Por estar prohibida la exportación para los Estados Unidos, sigue escasa la demanda por este artículo. El mayor precio que se paga es $ 27 por los 44.16 kilos.

Papas.—Los precios han bajado a $ 14 la carga por partidas en Barón.

Quillay.—Por la falta de fletes, no tiene interés por el momento. Cotizo: $ 17 los 46 kilos.

Semilla de trébol.—Hay demanda. Cotizo: $ 94 los 46 kilos.

Trigo blanco.—Los precios en Santiago han subido a $ 25.50 por los 100 kilos sin saco. En la frontera se pide $ 23 por la clase corriente.

Trigo candeal.— Sigue en calma. No hay alteración que anotar en los precios por este cereal, pero se nota mayor firmeza. Cotizo: $ 17.50 los 73.60 kilos.

Exportación

Durante la semana se han efectuado los siguientes embarques de este artículo para la exportación, por vía marítima:

Lentejas, para Nueva York, 414 sacos.

Harinas, para Salina Cruz, 3,496 sacos.

Harinas para Balboa, 22,000 sacos.

Frejoles, para Nueva York, 2,663 sacos.

Frejoles, para La Habana, 645 sacos.

Cueros pialados, para Nueva York, 14 pipas.

Cueros pielados, para Nueva York, 32 barriles.

AGUSTIN GAZITUA,
Valparaíso.

Corredor de Comercio establecido el año 1896.—Oficina: calle Blanco 1025.—Teléfono 950.—Casilla 291.
Valparaíso, 2 de Junio de 1918.

FRUTOS DEL PAIS

Cotización semanal de Ureta y Cía., Agentes comisionistas. Agustinas 1085 Casilla 1340

Trigos

Trigo blanco del centro, los 100 kilos, sin saco, en Providencia, a 26.

Trigo blanco del sur, los 100 kilos, sin saco, en estación, según clase, a 22.

Trigo candeal, fino, los 100 kilos con saco, en Alameda, de 23 a 24.

Trigo candeal corriente, los 100 kilos, con saco, en Alameda, a 22.50.

Cebada

Cebada inglesa de primera clase, los 100 kilos, con saco, en Alameda, a 38.

Cebada inglesa de segunda clase, los 100 kilos, con saco, en Alameda, a 30.

Cebada del país cervecera, los 100 kilos, con saco, en Alameda, a 16.

Cebada forrajera, los 100 kilos, con saco, en Alameda, a 14.50.

Cebada del país, cervecera vieja, los 100 kilos, con saco, en Alameda, a 14.

Cebada del país, forrajera vieja, vana, los 100 kilos, con saco, en Alameda, a 13.

Harinas

Harina flor cilindro, los 46 kilos, con saco, de 19 a 19.50.

Harina de segunda, los 46 kilos, con saco, a 14.50.

Harina candeal, los 46 kilos, con saco, a 15.

Frejoles

Frejoles coscorrones, los 100 kilos, con saco, en estación, a 47.

Frejoles bayos chicos, los 100 kilos, con saco, en estación, a 36.

Frejoles bayos regulares, los 100 kilos, con saco, en estación, a 37.

Frejoles burritos, los 100 kilos, con saco, en estación, a 37.

Frejoles caballeros, los 100 kilos, con saco, en estación, a 48.

Papas

Papas cazuela, en bodega, a 15.

Papas domas, en bodega, no hay.

Papas coloradas, en bodega, de 12 a 13.

Papas amarillas, en bodega, de 13 a 14.

Varios

Avena, los 100 kilos, con saco, en estación, de 10 a 11.

Afrecho, los 100 kilos, con saco, en bodega, a 9.20.

Afrechillo, los 46 kilos, con saco, en bodega, a 9.40.

Cera, los 100 kilos, en bodega, nominal, a 260.

Carbón de espino, el saco, en bodega, de 8.50 a 9.20.

Carbón blanco, el saco, en bodega, de 5 a 8.

Lana esquila Marzo, ensacada, los 100 kilos, en bodega, nominal, de 270 a 280.

Lana esquila Marzo enfardada, los 100 kilos, en bodega, a 250.

Maíz amarillo, los 100 kilos, con saco, en Alameda, a 22.

Maíz colorado, los 100 kilos, con saco, en Alameda, de 21 a 22.

Mantequilla, los 46 kilos, en bodega, a 240.

Miel, los 100 kilos, en bodega nominal, a 160.

Nueces, los 46 kilos, con saco, en bodega, a 25.

Pasto primer corte, los 100 kilos, en bodega, de 5.50 a 6.

Pasto segundo corte, los 100 kilos, en bodega, de 7 a 7.50.

Quesos, los 46 kilos, en bodega, de 110 a 115.

Quillay, los 100 kilos, en bodega, a 36.

Sal de costa, los 100 kilos, en bodega, de 10 a 11.

URETA Y Cía.

REVISTA SEMANAL

De la Feria de Productos Agrícolas de Ureta y Cía., Sucesores de Emeterio Ureta C.—Local, Exposición 170. —Teléfono 42, Estación. — Oficina: Agustinas 1085. Casilla 1340. — Teléfono 995

Transacciones efectuadas en el remate semanal verificado el 31 de Mayo de 1918:

Afrecho, los 100 kilos, de 9 a 9.20.

Afrechillo, los 100 kilos, de 9.30 a 9.50.

Arvejas, los 100 kilos, de 22 a 34.

Avena, los 100 kilos, de 10 a 12.

Ají, los 100 kilos, de 25 a 42.

Charqui, los 100 kilos, de 141 a 177.

Cebada del país, los 100 kilos, de 11 a 12.60.

Cebada inglesa, los 100 kilos, no hay.

Cera, los 100 kilos, sin transacción.

Carbón espino, el saco, de 8.50 a 9.60.

Carbón blanco, el saco, de 5 a 6.00.

Castañas, los 80 kilos, de 14 a 18.20.

Frejoles

Coscorrones, los 100 kilos, de 44 a 49.

Caballeros, los 100 kilos, de 43.50 a 49.

Bayos chicos, los 100 kilos, de 33 a 35.

Bayos grandes, los 100 kilos, de 38 a 40.

Bayos regulares, los 100 kilos, de 36 a 37.

Mantecas, los 100 kilos, de 35 a 37.

Burritos, los 100 kilos, de 35 a 38.

Garbanzos, los 100 kilos, de 35 a 45.

Granzas, los 100 kilos, de 7 a 8.50.

Harina de segunda, el saco, de 11 a 12.

Harina candeal, el saco, de 14 a 14.50.

Leñas

Espino, la carga, de 12 a 20.

Espino, los 100 kilos, de 3.50 a 3.80.

Espino, el saco, de 3.50 a 4.

Blanca, la carga, de 15 a 18.

Blanca, el saco, de 3.40 a 3.60.

Eucaliptus, los 100 kilos, de 3.30 a 3.50.

Eucaliptus, la carga, de 20 a 22.50.

Maíz

Amarillo, los 100 kilos, de 22 a 22.50.

Blanco, los 100 kilos, de 21 a 22.

Colorado, los 100 kilos, de 20 a 22.

Miel, los 100 kilos, sin transacción.

Mantequilla

5, Rosario, M. F. C., a 280.
14, Polonia, G. P., a 258.
1, Buín, C. R., a 241.
11, Polonia, G. P., a 240.
12, Pelequén, J. T. L., a 238.
4, Teno, G. E., a 121.
1, Pahuilmo, J. L., a 119.

Papas

Cazuelas, el saco, de 14 a 15.

Domas, el saco, de 15 a 16.

Coloradas, el saco, de 13 a 14.

Ulloanas, el saco, de 12 a 13.20

Pastos

Segundo corte, los 100 kilos, de 7 a 7.50.

Segundo corte, el fardo, de 2.60 a 2.70.

Primer corte, los 100 kilos, de 5.50 a 6.

Primer corte, el fardo, de 2 a 2.20.

Paja capotillo, los 100 kilos, de 2.70 a 2.80.

Paja capotillo, el fardo, de 0.75 a 0.80.

Paja larga, el fardo, de 0.60 a 0.70.

Paja larga, los 100 kilos, de 2.40 a 2.60.

Quesos

7, Chimbarongo, J. T. L., a 125.
6, Millahue, O. M., a 119.50.
24, Manantiales, L. C. de E., a 116.
14, Pelvín, A. V. S., a 114.
10, Buín, B. 2.o D., a 112.50.
37, Pahuilmo, J. L. A., a 112.
9, Población, J. A. F., a 110.
30, Malaraquito, R. M. de M., a 110.
18, Esmeralda, L. U., a 109.
17, Pichiguao, N. G., a 108.50.
21 1|4, Totihue, J. G., a 108.50.
12, Pichedegua, A. T. D., a 108.50.
40, Malvoa, D. B. L., a 108.
10, Los Perales, W. y S., a 107.50.
18, San Vicente, S. C., a 104.
7, Camarico, C. P. F., a 102.
14, San Fernando, O. M., a 101.50.
40, Colchagua, J. E. de E., a 101.
37, Isla de Maipo, E. M., a 100.
37, San José de Toro, L. M. R., a 98.
25, Miraflores, F. V. C., a 98.
19, Codao, P. N. A., a 96.
14, San Vicente, C. P. A., a 96.
9, Santiago, C. de T., a 95.50.
10, Victoria de Paine, E. N. G., a 95.
8, San Fernando, O. M., a 0R38a
5, Pichiguao, N. G., a 94.
8, San Fernando, O. M., a 93.50.
16, Colchagua, S. S., a 92.
20, Placilla, P. C., a 86.
10, Santiago, P. y Cía., a 91.
2, Codao, P. N. A., a 67.
83, San Vicente, S. C., a 64 50.
17, Santiago, J. S., a 60.

Sal, los 100 kilos, de 10 a 11.

Trigo candeal, los 100 kilos, de 22 a 23.

Trigo blanco, los 100 kilos, de 25 a 26.

Nueces, los 100 kilos, de 40 a 45.

Nota.—Los precios publicados en esta revista son con envase. Remate todos los Jueves de 2 a 6 P. M. La carga por carros completos debe dirigirse al Desvío Gandarillas y por sobornal a la Estación Alameda. Boletos a Casilla número 1340, Santiago.

Ureta y Cía.

VEGA CENTRAL DE LA SOCIEDAD DEL MERCADO DE LA VEGA

Revista diaria. Precios de venta de productos por mayor, término medio, según calidad

Acelgas, de $ 0.50 a 0.80 la docena de atados.

Apio para ensalada, de 0.50 a 1 el atado de 12 matas.

Ajos, de 3 a 12 el mil.

Ají verde, de 4 a 6 el saco harinero.

Achicoria, de 15 a 22 el mil de matas.

Berros, de 0.10 a 0.15 la docena de matas.

Betarragas, de 12 a 18 el mil.

Camotes, de 0.40 a 0.60 el kilógramo.

Cebollas de cabezas, de 35 a 55 el mil.

Coliflor, de 16 a 20 el ciento.

Castañas, de 0.40 a 0.60 el kilógramo.

Cakis, de 6 a 10 el ciento.

Guindas, de 4 a 8 el kilógramo.

Lechugas, de 20 a 32 el mil.

Membrillos, de 50 a 80 el mil

Manzanas, de 14 a 18 el cajón.

Nabos, de 7 a 9 el mil

Nueces, de 22 a 25 el saco.

Orégano, de 0.40 a 0.60, la docena de atados.

Porrones, de 11 a 16 el mil.

Pimentón, de 30 a 60 el mil.

Papas cazuela, de 14 a 17 el saco retobado.

Papas amarillas, de 14 a 17 el saco retobado.

Porotitos verdes, de 35 a 40 el saco.

Perejil, de 0.40 a 0.60 la docena de atados.

Pepinos de ensalada, de 15 a 20 el mil.

Peras, de 15 a 20 el cajón.

Paltas, de 12 a 25 el cajón.

Repollos, de 7 a 14 el ciento.

Rabanitos franceses, de 0.80 a 2.20 el mil.

Rábanos, de 4 a 5 el ciento.

Repollitos Brusel, de 12 a 15 el saco harinero.

Tomates, de 1.80 a 5 el mil.

Uvas, de 0.40 a 0.60 el kilógramo.

Yerba buena, de 0.40 a 0.60 la docena de atados.

Zanahorias, de 0.50 a 0.80 el ciento.

Zapallos del año, de 50 a 100 el ciento.

Santiago, 10.o de Junio de 1918.

PRECIOS CORRIENTES DE LA FERIA DE ANIMALES

Avenida Beauchef N.o 997

Terneros de pie ,gordos, $ 48.90.

Terneros de 1 año, $ 100 a 115.

Vaquillas de 1 1|2 años, de $ 120 a 140.

Vaquillas de 2 años, de $ 140 a 170.

Novillos, de 1 1|2 años, de $ 140 a 170.

Novillos de 2 años, de $ 160 a 200.

Vaquillas de 3 años, de $ 150 a 220.

Novillos de 3 años, de $ 180 e 270.

Novillos a media gordura, de $ 180 a 280.

Novillos gordos, de $ 270 a 300.

Novillos mestizos, gordos, de $ 340 a 360.

Vacas flacas, de $ 140 a 150.

Vacas a media gordura, de $ 180 a 140.

Vacas gordas, de $ 270 a 300.

Vacas mestizas, gordas, de 340 a 360.

Vacas paridas, flacas, de $ 180 a 220.

Vacas paridas, a media gordura, de $ 320 a 350.

Vacas paridas, mestizas, de $ 360 a 380.

Torunos mestizos, gordos, de $ 350 a 380.

Toros, de $ 240 a 250.

Bueyes flacos, de $ 180 a 200.

Bueyes a media gordura, de $ 280 a 380.

Bueyes gordos, de $ 380 a 400.

Bueyes mestizos, de trabajo, de $ 350 a 380.

Bueyes mestizos, gordos, de $ 450 a 480.

Borregas, a $ 18.

Corderos, a $ 18.80.

Carneros, a $ 18.

Vacas al peso, de $ 0.60 a 0.66.

Novillos al peso, de $ 060, a 0.65.

Bueyes al peso, de $ 0.62 a 0.66.

SOC. FERIA IZQUIERDO.
Santiago, 1.o de Junio de 1918.

MATADERO PUBLICO

Junio 2 de 1918

Encierra para hoy:

	Vacunos	Ovejunos	Cerdos
Entrados..	198	501	13
En vara...	64	0	0
Suma......	262	501	13
Retirados vivos.,...	0	0	0
Total beneficiados.	262	501	13

Terneros 2—

PRECIOS DE LAS CARNES DE AYER

					kilo
Carne, buey	1.ª clase.	$	98	a	1.00
Id.	2.ª	„	92		97
Id.	3.ª	„	60		90
Carne, novillo	1.ª	clase	98		1.00
Id	2.ª	„	92		90
Id	3.ª	„	60		97
Carne, vaca	1.ª	clase.	98		1.00
Id.	2.ª	„	92		97
Id.	3.ª	„	60		90
Carne, cordero	1.ª clase...				1.40
Id.	2.ª	„	1.20		1.30
Id.	3.ª	„	80		1.10
Carne, cerdo	1.ª clase		1.05		
Id,	2.ª	„	95		1.00
Id.	3.ª	„	70		90
Grasa en rama..........			90		1.00
Sebo de ovejuno..........			70		80
Cuero de vacuno macho..					90
Cuero de vacuno hembra..					90
Cuero ovejuno, de $ 40 a 50 docena					

FERIA
—DE—
Productos Agrícolas
DE
Larrain, Olavarria y Cia.
Matucana N.° 10
Remates todos los Martes con toda clase de Productos agrícolas
Carga por carros completos al desvío Banco de la República. Sobornal Alameda.
Correspondencia:
Casilla 913

FOLLETIN (5)

EL AS ROJO

POR JACQUES JACCARD

Cuando recuerdo aquellos momentos, no llego a explicarme cómo se había conseguido la solución de tan cruel enigma. Porque deben saber mis lectores, que Virginia había sido arrebatada del caballo, sobre andando, al pasar bajo un árbol que proyectaba sus ramas a través del camino, a muy poca altura. Las mismas manos que la habían suspendido en el aire, tapándole en seguida la boca, la habían dejado caer después al suelo. Fué un golpe durísimo. La pobre muchacha, desconcertada por sorpresa tan violenta, no alcanzó a reponerse de lo que ocurría, cuando se halló en presencia de dos hombres y frente a unos ojos centelleantes. Pero no tardó en comprender todos los sucesos que se desarrollaban, y armándose de un valor sobrenatural que se fortificaba a medida que el peligro aparecía más claro, aguardó los acontecimientos que iban a producirse.

—¿Virginia Dixon?

—¡Sí. . . ! ¿Qué quieren ustedes de mí? ¿No son bastante los crímenes que habéis cometido? ¡Déjenme en libertad!

—No le será difícil conseguir eso, siempre que nos revele dónde están las 400 onzas de platino que escondió su hermano antes de morir.

—No lo sé — contestó la valiente muchacha. — No lo sé!

—Cuidado con negarse. Tenemos medios eficaces para hacerla

Los ojos aún bajo el peso de la sorpresa, pudieron comprobar lo que Virginia no imaginaba. Ahí, cerca de ella, entre el matorral, se agitaba un animal, con formas humanas, el mismo que la había arrebatado del caballo. Con impulso natural de todo ser humano, Virginia dió, una violenta sacudida a las amarras que la aprisionaban, y ante la estupefacción de sus perseguidores, huyó en loca carrera a través de los matorrales, sin importarle un ardite las vallas que se le oponían. Para ella no había ni espinas, ni zanjas. Todo pasaba. . . aunque la huella de esa salvaje vegetación fuera destrozando su vestidura. Escapando de las prisiones que el tupido ramaje le tendía a cada momento, hubo de valerse de una segunda estratajema para librar de aquellos bandidos. Al término de una larga carrera, llegó hasta unas rocas, trepó la más alta, que se alzaba treinta metros al borde de un tranquilo lago, y sin titubear, y aún con las manos atadas, se tiró al agua desde aquella altura. Tuvo ocasión de ver después ese sitio, y puedo declarar que yo no hubiera llevado a efecto esa verdadera hazaña.

No termina aquí la odisea de Virginia. Los dos perseguidores, sin darse un momento de tregua, la seguían. Al verla que evadía sus planes, arrojándose al agua, y que tenían que vérselas con una intrépida nadadora, valiente como ninguna otra mujer, embarcáronse en una piragua y se propusieron darle alcance. El recuerdo de lo que hizo, me llena de orgullo. Llegó a la orilla del lago, y subiéndose a unas peñas, ametralló a sus enemigos lanzándoles una verdadera lluvia de piedras. Fueron estos momentos tan dramáticos, que Virginia, cuando los recuerda, se estremece al pensar cómo pudo salir airosa en una prueba que, repetida, le costaría, sin duda, la vida. Entretanto, los dos individuos lograban ganar tierra, mediante terribles esfuerzos, y procuraban a toda costa atrapar la presa que se les escapaba. Por una segunda vez, Virginia encontró salvación en las aguas del lago. Pero siempre, sus incansables enemigos trataban de recuperarla, dando rápidas paladas en la piragua que nuevamente había pasado a ser su medio de persecución. Un tremendo y emocionante duelo de velocidad se desarrolló en las tranquilas aguas del "Lago Fantasma". Virginia nadaba con una rapidez, que sólo sus energías inagotables le permitían. Parecía centuplicar sus fuerzas, y mediante hábiles maniobras, ora escondiendo la cabeza bajo las aguas, ora mudando rumbo, iba desarmando la carrera de la maldita piragua que se perdía en movimientos sin fin, sin avanzar un ápice, pero sí, perdiendo un tiempo precioso que la muchacha ganaba para reponerse y alentar esperanzas de alguna salvación.

Pero el término debía llegar tarde o temprano a esta prueba gigantesca que Virginia había empeñado sin otro rumbo que librar a sus perseguidores y poder volver a reanudar el esclarecimiento de una injusticia que parecía ser una fatal continuación en la familia de la cadena, condenada a extinguirse sin ser oída ni defendida.

Exausta, luchando consigo misma para mantenerse libre, estaba ya para rendirse, vencida en desigual combate, cuando improvisadamente oyéronse unos disparos. Las aguas del lago salpicaban alrededor de la piragua. . . Virginia no atinaba a explicarse lo sucedido. Creyó que era una señal de los cómplices que la perseguían, y ante la expectativa de ser este último instante de este juego que parecía no terminar, decidió emplear la última estratagema para salvarse. Se sumergió en las tranquilas aguas, dispuesta a soportar el máximum de tiempo, con tal de librarse.

* * *

"Pequeño Oso", se había propuesto obsequiar aquella mañana con gruesa caza a su ama. No había amanecido todavía, cuando el rumor de la partida de Virginia y Kelly hacia la mina, lo despertó y de un salto estuvo listo para comenzar su peregrinaje a través de las montañas. Provisto, de su rifle, compañero inseparable que tantas veces le resolvía el problema de vivir, se lanzó en busca de aquellos sitios que estaban grabados en su memoria, y en los cuales muchas veces había visto ciervos y gamos. En aquellas ocasiones no había podido ensayarse por no estar armado, pero hoy iba bien preparado y gozando de obtener un buen resultado. Bandadas de pájaros acuáticos se cernían sobre su cabeza, yendo después a posarse lentamente sobre las tranquilas aguas del "Lago Fantasma". En realidad ninguno de ellos merecía el honor de un disparo, y "Pequeño Oso", economizaba sus entusiasmos para más tarde. Pero ese día, la suerte se mostraba poco favorable. No consiguió levantar ni el más pobre conejo. . . hasta que resolvió cambiar de táctica. Ya que no era posible dar con esos ágiles rumiantes que acariciaba cazar desde la madrugada, pensó que lo mejor sería ir a instalarse a las orillas del lago, donde ellas tenían costumbre de ir a beber. ¿Cuántas veces había esperado paciente y silencioso, la llegada de los ciervos al abrevadero? ¡Cómo se había divertido con aquellos momentos emocionantes que pasaba ahí a la expectativa! Y en realidad, esta resolución de "Pequeño Oso", fué tomada de acuerdo con su íntimo sentir, pues no cambiaba por otros instantes de emoción, los que muchas veces experimentó viéndolos aparecer, desde que asomaba, las ramificadas protuberancias, entre la multitud de rocas que tapizaban la escarpada ribera, avanzando con la timidez de alguien que se cuida de una emboscada. Después, más seguros, más dueño del campo, empezaban a saltar de roca en roca, elegantes, livianos y con cierta arrogancia de ser los únicos moradores de esa región. Pero un tiro fatal, llevaba la muerte a uno de ellos, y venía la confusión espantosa y huían en tropel.

"Pequeño Oso" aguardaría. . . Emprendió, tarareando una de esas canciones que las danzas modernas han puesto tan en boga, la difícil tarea de escalar esas rocas que se sucedían en caprichoso desorden. Para hacer más fácil la tarea, terció su rifle a la cintura: había que obrar con entera libertad, y así, con las manos libres, las dificultades desaparecían ante las hercúleas fuerzas del indio. Como un gamo, fué poco a poco buscando el sitio propicio para sus observaciones. . . No había llegado aún al término de su jornada, cuando el eco le trajo voces de auxilio. El silencio absoluto de la región, era turbado por extraños gritos, y no necesitó mucho tiempo "Pequeño Oso" para reconocer la voz de Virginia. Se había detenido para escuchar de dónde venían las voces; el hábito le permitía situar precisamente los rumores de esas regiones de soledad tantas veces exploradas por él, y rápidamente comenzó a escalar la última roca que lo separaba del lago. No cabíale la menor duda. Virginia estaba ahí!! En realidad, apenas hubo alcanzado la cima, el "Lago Fantasma" le presentó una escena que no esperaba. Una piragua tripulada por dos bandidos estaba para dar caza a Virginia que hacía prodigios en el agua, esquivando la persecución en forma ya desesperada. Su mirada de águila le permitió dominar de un golpe esta situación terrible, y con la rapidez del rayo, echóse el rifle a la cara y un disparo y otro disparo, cambió la situación del drama que ocurría. La habilidad del indio, sus espléndidas disposiciones como tirador, hicieron, poner en completa derrota a los perseguidores, que ante esa barrera de fuego que inesperadamente se les creaba, no tuvieron otra salvación que emprender la más precipitada fuga. . . librando no se sabe cómo de la muerte, que en justo castigo a su miserablía, bien ganada la tenían.

Cuando hubo asegurado la derrota de los malvados, "Pequeño Oso" volvió la vista para saber de Virginia. En ninguna parte la veía. Llenóse de temor al imaginar que hubiera perecido en la refriega, pero estaba seguro de que ella había salvado del campo peligroso, y talvez estuviera refugiada en algún paraje de la costa. Pero cuando menos lo imagina, ve a Virginia levantar los brazos en alto y sumergirse para no volver aparecer. . .

* * *

Largo rato había transcurrido, que "Pequeño Oso", sin desalentar en sus investigaciones, vigilaba atentamente todos los sitios que pudieran darle una señal del paradero de Virginia. No acertaba a comprender que fueran los últimos momentos aquellos en que la vió sumergirse. No podía aceptar que la desgracia hubiera llegado hasta arrancarla de la vida. Y prefería esperar, suponiendo que de un momento a otro volvería a aparecer. Pero ante esta invariable situación, fué perdiendo poco a poco toda la fuerza de ánimo que lo llevaba a creer en la salvación de su alma, y ya desesperaba cuando súbitamente, me divisó allá en la altura en compañía de Kelly, que íbamos hacia él. . .

EL DEPARTAMENTO DE AVISOS
TELEFONO 3113
Atiende de 9 de la mañana a 10 de la noche.

• AVISOS ECONOMICOS •

Descuentos: De 5 a 10 publicaciones seguidas, 5 %. — De 11 a 20 10 %. — De 21 a 30, 15 %.

TARIFA
AVISOS ECONOMICOS
Cada palabra (minimum 6 palabras por aviso). . . $

Bombsa

10.a COMPAÑIA DE BOMBEROS.— Bomba España.— "Patria y Trabajo".— De orden superior invito a la Compañía a la traslación de los restos del Brigadier español Maroto, acto que tendrá lugar el Domingo 2 de Junio a las 9 A. M. Punto de reunión: Estación Central de los Ferrocarriles. Uniforme de parada, con pantalón blanco.—El secretario.

10.a COMPAÑIA DE BOMBEROS.— Bomba España.— "Patria y Trabajo".—De orden superior cito para el Domingo 2 de Junio a las 2 P. M. en punto a la repartición de premios de Compañía y también a la ceremonia del bautizo y entrega del nuevo material automóvil. Punto de reunión: el cuartel. Uniforme de parada con pantalón blanco.—El secretario.

Ecónomicos

CHACRITA DE 32 CUADRAS con bastante agua a un paso de Santiago vendo, Agustinas 1177. 4-f

$ 120,000 VENDO PROPIEDAD central, gran bodega casa habitación. Agustinas 1177. 4-f

$ 40,000 VENDO COMODA CASA A. Prat 12 piezas, edificio cal y ladrillo. Agustinas 1177. 4-f

BUENA PIEZA CALLE Y PENSIÓN, una cuadra plaza a Brasil. Compañía 2347. 4257-4-f

"CASA DEL ABUELO", AHUMADA 233. Santiago. Casilla 2404. Rodríguez y Cía.

ESTA CASA, NO TIENE SUCURSAL.

¡GRAN LIQUIDACION NUNCA vista!

RETAZOS DE CHEVIOT PURA lana en negro y marino.

RETAZOS DE FRANELAS BLANCA y crudas.

RETAZOS DE CREAS PARA SAbanas.

RETAZOS DE PIQUEES AFRAnalados.

RETAZOS DE VICHIES PARA delantal.

RETAZOS DE MOLETONES DE un color.

RETAZOS DE CINTAS DE SEDA.

RETAZOS DE TIRAS BORDADAS

RETAZOS DE ENCAJES DE HIlos.

CRESPON SEDA, PARA LUTO, A $ 3.50.

HULES PARA MESA, A $ 2.[illegible]

BLUSAS MUY LINDAS, DESDE $ 3.00.

MEDIAS PARA SEÑORAS, DESDE $ 0.80.

TOHALLAS, DESDE $ 0.80.

SABANAS DESHILADAS, GRANdes, desde $ 5.00.

FUNDAS ALMOHADAS, ESPEciales, desde $ 1.50.

FUNDAS ALMOHADAS, EXTRAfinas, desde $ 3.00.

CAMISAS DE DIA MUY FINAS, desde $ 2.00.

CAMISAS DE NOCHE, MUY grandes, rico lienzo, desde $ 6.60.

CORPIÑOS, GRAN SURTIDO, desde $ 2.00.

CALZONES, MUY ADORNADOS, desde $ 2.30.

ENAGUAS, LINDO SURTIDO, desde $ 4.90.

DELANTALES BLANCOS, CON Y sin pechera, desde $ 1.90.

NO CONFUNDIRSE: ESTA CASA, no tiene sucursal.

"CASA DEL ABUELO", AHUMADA 233. Santiago. Casilla 2404. Rodríguez y Cía. 4254-2-f

CARRETELERO NECESITO, con recomendación, honradez. Echaurren 342. 4273-3-f

PERMUTO O VENDO EXTENSA propiedad compuesta de varias casas independientes con todo servicio y carro 30 puerta, ida-vuelta. Tratar: Mapocho 1574. 4256-2-f

VENDO O PERMUTO EXTENSA propiedad, superficie: 30,000 metros, frente dos calles, totalmente cerrada, plantada, esparragueras, muchas flores, casas antiguas, como 300 metros parrones. Muchas facilidades pago. Tratar con su dueña, Mapocho 1574. 4556-2-f

$ 7,000 NECESITO PRIMERA hipoteca, interés, 18 por ciento semestral, anticipados. Casilla 2154. 4256-2-f

$ 100 ARRIENDO CASA-ESQUINA, altos, 11 departamentos, galerías, hall, techo vidrios, todo servicio. Carros 30, puerta, ida-vuelta. San Alfonso 1518. 4256-2-f

ARMADOR DE PUNTA A MAquina N.o 5. Necesitamos, American Shoe Factory. Andrés Bello 35. 4271-3-f

ALMACEN LIRA, CASI ESQUIna Alameda, arriéndose $ 70,00, adecuado modista. Teatro Setiembre. 4270-2-f

TRANSFORMADOR 220 VOLTS, para corriente de 70 volts y 40 amperes, cómprase, Casilla 1770. 4270-2-f

CINEMATOGRAFOS ERNUnann, Pathé, sin uso, precios antiguos, véndense. Teatro Setiembre. 4270-2-f

MANDA DOMICILIO. PROVINcias, remite sin cobrar fletes ni embalajes. Arboles frutales, sanos, vigorosos, desarrollados, injertos, 2-3 años, 2-3 metros altura, $ 0.90 cada uno; ciento plantados, $ 90. Alcachofas con raíz, $ 6 ciento; mil plantados, $ 60. "Criadero Carrial", Pastor Ovalle 320. 4272-2-f

$ 140,000 SANTO DOMINGO, próxima a San Martín, lujosa casa habitación de 2 pisos independientes con numerosos departamentos, patios y galerías con facilidades de pago. Vendo. Agustinas 1150. Oficina Tapia Miranda.

$ 100,000 VERGARA, CASA-HAbitación de un piso próxima Alameda, con 14 piezas habitación, 3 patios, cocheras y casa en altos por la calle atravesada, con deuda de $ 32,000 a Banco y facilidades de pago. vendo. Agustinas 1150. Oficina Tapia Miranda.

$ 140,000 AV. ESPAÑA. GRAN propiedad de renta que consta de 20 casas habitación en forma de cité muy buena renta, con deuda de $ 60,000 a Banco. Vendo. Agustinas 1150.

$ 170,000 BANDERA, PROPIEdad muy central, consta de 2 buenas casas independientes con numerosos departamentos, mide 17.50 por 27.80 mets., con facilidades de pago. Vendo. Agustinas 1150. Oficina Tapia Miranda.

$ 130,000 ARTURO PRAT PROpiedad de renta muy bien edificada, consta de 3 casas, 2 en bajos y una en altos, todas muy cómodas con deuda de 30 mil pesos al Banco Hipotecario. Vendo. Agustinas 1150. Oficina Tapia Miranda.

$ 130,000 CATEDRAL, PROPIEdad compuesta de 4 casas de altos y bajos independientes muy cómodas que producen una renta mensual de $ 1,000, con facilidades de pago, vendo. Agustinas 1150. Oficina Tapia Miranda. 28-t

$ 135,000 CHACRA DE 35 HECtáreas planas, terreno de migaión y 60 hectáreas de cerros, bajos de tierra vegetal. Aguas del canal de Maipo. San Bernardo. Hay casas regulares. El plan está dividido en 5 potreros; hay arboleda frutal. Reconoce hipoteca de $ 35,000 a la Caja. Vendo. Agustinas 1150. Oficina Tapia Miranda.

$ 65,000 EXTENSA QUINTA MUY bien plantada, Avenida Domingo Santa María, esquina de Avenida Francisco Bilbao, dista 6 cuadras de carros La Palma (camino de Renca). Mide 85 por 195 metros. Casas con 3 piezas, dependencias, corredores, agua abundante para riego y potable. Está situada entre Población Miraflores y Población Estampa. Se dan muchas facilidades de pago y se acepta en permuta otra propiedad de poco precio. Tratar: Agustinas 1150, oficina Tapia Miranda.

$ 280,000 FUNDO EN QUINQUImo. La Calera, extensión, 400 cuadras entre planas y lomajes suaves, adaptables para todo cultivo, siendo sus suelos todos de migajón. Hay dos buenas casas, 17 posesiones, bodegas, galpones y huerto de dos cuadras. Debe $ 50,000 a la Caja. Se vende con facilidades de pago. Agustinas 1150. Oficina Tapia Miranda.

$ 450,000 FUNDO EN RANCAgua, comuna de Alhué, extensión 3.500 cuadras terreno de primera clase, de éstas 300 son regadas y divididas en 10 potreros. Hay buenas casas y 18 posesiones. Se dan facilidades para el pago. Agustinas, 1150. Oficina Tapia Miranda.

$ 260,000 FUNDO EN PARRAL, cerca del pueblo, extensión, 130 cuadras; de las cuales son 28 de viña en plena producción, el resto terrenos de siembra. Hay casas grandes, bodegas con útiles y vasijas para 4,000 arrobas. Reconoce deuda de $ 100,000. Vendo o permuto por propiedades en Santiago. Agustinas 1150. Oficina Tapia Miranda.

$ 22,000 CHACRA DE 12 CUAdras en el pueblo de Maipo a 1 1|2 leguas de estación. Hay casas nuevas, con 4 grandes piezas. Vendo. Agustinas 1150. Oficina Tapia Miranda.

$ 320,000 FUNDO EN SAN JAvier, extensión, 400 cuadras regadas, buenas tierras, muy bien tenido, buenas casas, bodegas, etc. Debe $ 80,000 y por el resto se dan facilidades. Agustinas 1150. Oficina Tapia Miranda.

$ 60,000 FUNDO EN LO ABARca, a 2 leguas de Estación Malvilla, extensión, 66 cuadras de rulo; divididas en 8 potreros, terrenos de muy buena clase. Casas buenas, rodeadas de corredores. No tiene deuda. Se dan facilidades de pago. Agustinas 1150. Oficina Tapia Miranda.

$ 25,000 CHACRITA EN QUILIcura, toda plantada de viña y arboleda frutal. Buenas casas de habitación. Dista 14 cuadras de la estación. Vendo. Agustinas 1150. Oficina Tapia Miranda.

$ 275,000 CHACRA EN LA Comuna de Maipú, a 15 minutos de la estación. Son 60 cuadras entre lomajes y plano. Tiene cuatro regadores y derrames propios, del canal Lo Espejo. Casas antiguas, 7 posesiones, galpones y una población de 7 cuadras que produce los pisos, $ 400 mensuales. Debe 80 mil pesos a la Caja Hipotecaria. Se acepta en parte de pago casa en Santiago. Valor: $ 60,000 sin gravamen. Agustinas 1150. Oficina Tapia Miranda.

$ 250,000 EN PUENTE ALTO, fundo de 50 cuadras planas, casas antiguas, bastante agua, dista 12 cuadras de la estación, vendo con facilidades de pago, Agustinas 1150. Oficina Tapia Miranda.

$ 10,000, $ 8,000, $ 4,000 $ 3,000 coloco sobre hipotecas. Agustinas 1150, oficina Tapia Miranda.

CASAS EN ARRIENDO OFREZco, desde $ 150. También ofrezco casas amuebladas, desde $ 500. Agustinas 1150. Oficina Tapia Miranda.

CASA HABITACION ESPLENDIda vendo en Cumming 663. Precio: $ 55,000. Casilla 1986.

VENDO EN CALLE EJERCITO espléndida casa esquina, con renta, valor: $ 130,000, debe $ 40,000 Caja Hipotecaria. Al contado, 15 mil pesos, resto a 2 o 3 años al 8 o|o. Dirigirse. Casilla 1986.

POR HABERSE EXTRAVIADO, queda nula y sin ningún valor la libreta de Caja de Ahorros N.o 3290, del Banco Alemán Transatlántico, por $ 150, a la orden M. Aníbal Suzante, habiéndose dado el aviso correspondiente al mencionado Banco. 4234-4-f

$ 50,000 VENDO CASA CUETO 530, verla, de 2 a 3. 4233-6-f

CAJA DE FONDOS GRANDE vendo, Cueto 530. 4233-6-f

CHANCHOS COMPRO Y VENDO. Casilla 1, La Cisterna. 4230-11-f

VENDO LOTE PARRAS Y ARboles frutales. Avenida Montt. Garibaldi 751. 4231-3-f

PERMUTO CASA EN PROVIdencia, por casa en barrios entre Claras y Morandé, y de Alameda a Catedral, pagando la diferencia al contado. Dirigirse: Correo Providencia, a D. B. I. No me entiendo con agentes. 4229-1o g.

OCASION! SILLA COCHE PARA enfermo, mitad valor, Prat 1579. 4225-5-f

DINERO, DESDE 300 PESOS A 50,000 hay listo para hipotecas urbanas o rurales. También hay disponible para préstamos con buenas fianzas. Negocios rápidos. Sociedad de Crédito Comercial e Industrial. Estado 91, tercer piso. 2-f

SOCIOS CAPITALISTAS COMANditarios, de 10 a 50,000 pesos para empresa comercial instalada y de responsabilidad necesito. Buena renta mensual. Dirigirse a W. L. Casilla 3856. Santiago. 2-f

Teléf. 1034 :: **PLAZA GARAGE** :: Monjitas 845
Servicios permanentes, tanto diurno como nocturno

BOXES: Amplios de 6.4 por 3, quedan pocos disponibles.—Venta de repuestos y accesorios, lubricantes de todas clases. Exposición de automóviles Anderson de 6 cilindros, 40 H. P., y Oldsmobile, de 8 cilindros, de 7 asientos, sólo quedan dos.

COMPOSTURAS, TANTO EN MECANICA Y ELECTRICIDAD, SE HACEN CON TODO ESMERO Y PRONTITUD.

YURI Y CO.

Luis Latorre Córdova
COMPAÑIA 1065. - SANTIAGO. - CASILLA 47

Contratos, Seguros y Empréstitos rápidos. Hago arreglos comerciales, practico balances y peritajes.

Especialidad en Cobranzas y Tramitaciones Judiciales.

JUNIO 2
San Erasmo

CAMBIO
Banc. 17 | Com. 17 1/32
ORO: 55.35 %

Equivalencias del Cambio

1 £ vale	14.11.76
1 Franco	0.52,08
1 Dólar	3.00
1 Peseta	0.85.47
N. Argentino	1.37¼

Hermosa Quinta
SITUADA EN
Avenida Pedro Valdivia
Se vende.—Tratar:
Huérfanos 947

REMATE VOLUNTARIO
EL MIERCOLES 12 DE JUNIO A LAS 3 P. M.

tendrá lugar el remate ante el Notario señor Manuel Gaete Fagalde, Huérfanos número 1242, de una linda propiedad ubicada en el **Llano Subercaseaux**, continuación de la calle San Diego número 16, hoy 350, muy a propósito para Bodega y Almacén, por estar acreditada.

Superficie: mil quinientos cincuenta metros. Tiene buenas casas de habitación, entrada para carretones, buenos galpones, tanto la Bodega y los galpones su techo es de fierro galvanizado de primera.

MINIMUM: 40,000 PESOS

Planos y demás antecedentes encontrarán los interesados en la oficina de don Luis Latorre Córdova, Compañía 1065, oficina 18, y en la notaría.

Los avisos que deseen publicarse en este Cupón deben contratarse con el concesionario
Sr. Carlos Pérez G.
GALERIA ALAMOS, Oficina 19. - CASILLA 3855. Santiago

CARLOS LATORRE H.
CORREDOR DE COMERCIO
Catedral 1109, casi esquina Bandera. — Santiago. — Teléfono 1045. — Casilla 1225.
ATIENDE PREFERENTEMENTE

Compra-venta de propiedades urbanas y fundos. Préstamos hipotecarios con Bancos y particulares. Arriendo y administración de propiedades en general. Seguros contra incendios. Compra-ventas de Acciones y Bonos.

A PEQUEÑOS CAPITALISTAS. —De 500 a 10,000 pesos que deseen cobrar una renta fija mensual sin atraso, ocurran a la Sociedad de Crédito Comercial e Industrial, calle Estado 91, tercer piso que les garantiza su dinero con documentos hipotecarios escogidos. 2-f

AUTOMOVIL FORD. — VENDE con facilidades de pago la Sociedad de Crédito Comercial e Industrial, Estado 91, tercer piso. 2-f

OCASION COLECCION COMPLEta del "Diario Oficial" desde 1877 a 1901, empastada, vende la Sociedad de Crédito Comercial e Industrial, Estado 91. 2-f

DESCUENTO DE LETRAS. —LA Sociedad de Crédito Comercial e Industrial. Estado 91, descuenta letras a comerciantes e industriales que tengan buenas garantías. 2-f

DINERO. — LA SOCIEDAD DE Crédito Comercial e Industrial, facilita dinero con garantías de arriendos a los propietarios que le encomienden la administración de su propiedades. Estado 91, tercer piso. 2-f

INDUSTRIALES. — LA SOCIEdad de Crédito Comercial e Industrial, Estado 91, tercer piso, tiene disponible capital para industriales y establecimientos de utilidades, comprobadas. 2-f

NIÑO PARA EL ASEO Y MANdados se necesita, Estado 91, tercer piso. 2-f

ESCUELA CHAUFFEURS GARAge Almagro, San Diego 482, oficina Prat 773.
15 días preparo prácticamente manejo Dodge y otras marcas. Unica al alcance de todos, cuenta con cursos diurnos y nocturnos, hace clase los días de lluvia, curso completo, cien pesos. 4267-2-f

PANADERIA, UNICA OCASION, higiénicamente construída, dos hornos, máquinas, arriendo. Huérfanos 1754. 4268-3-f

COMPRO BRILLANTES GRANdes o chicos, ya estén sueltos o engastados en alhajas, esmeraldas, záfiros, perlas, toda joya cualquier valor, pago los más subidos precios. Estado 56, primera cuadra por Alameda. 2-f

VENDO MANJAR DE LECHE para dulces chilenos Coquimbo 153. 4245-3-f

SE EMBALSAMAN PAJAROS Y animales; se curten pieles. Olivos 950. 4246-2-f

SEÑORITAS: CURTO TRANSformo y limpio pieles. Precios bajísimos. Olivos 950. 4247-6-f

$ 45,000 SERRANO. 18 x 26, CAsa un piso, 10 piezas y servicio. Julio Pelisier. Morandé 283. — $ 38,000. Arturo Prat, casa elegante, un piso, 12 piezas. Morandé 283. $ 25,000 Quinta. Avenida Irarrázaval, 14 x 100, 9 piezas. Morandé 283. $ 22,000 Andrés Bello, 12 x 30, 9 piezas, nuevas. Morandé 283. $ 22,000 Constitución, 10 x 60, 7 piezas, luz eléctrica. Morandé 283. $ 16,000 Av. Condell, linda casa, 13 x 45, luz eléctrica, huerto, debe Banco $ 6,000. Morandé 283. $ 15,000 Teresa, 15 x 30, 7 piezas, de renta. Morandé 283. $ 14,000 Cóndor, casita nueva, 6 piezas, de renta. Morandé 283. $ 13,000. Av. Chile, casa-esquina, 16 x 67. 6 piezas. Morandé 283. $ 13,000 Av. Chile, casa esquina, 16 x 67. 6 piezas. Morandé 283. $ 11,500. Santa Isabel, 8 piezas, 2 patios. Morandé 283. $ 11,400 Santa Isabel, 10 x 30, de renta. 10 piezas. Morandé 283. $ 10,500 Santa Elena, cerca 10 de Julio, 6 piezas, Morandé, 283. $ 11,000 Rogelio Ugarte. 16 x 25, 8 piezas. Morandé 283. $ 12,000 Pedro Montt, 13 x 25, 10 piezas. Morandé 283. $ 9,000 Santa Isabel, 6 piezas. Julio Pelisier. Morandé 283. 4244-2-f

SEÑORITA, QUE HABLE INglés, para trabajos de oficina, necesita. Fotografía Heffer, Estado 150. 4248-5-f

NIÑA, QUE SEPA RETOCAR tarjetas, necesita, Fotografía Heffer, Estado 150. 4249-5-f

TRABAJADOR ENTENDIDO Agricultura, necesito, para finca cercana, Santiago. Sueldo: $ 120. Lira 86. 4243-2-f

NECESITO UNA NIÑERA CON recomendaciones. Brasil 58. 4241-3-f

GRAN SASTRERIA, AHUMADA 23. Avisamos a los socios del club g. que en el sorteo 15, salió favorecido el N.o 70. Club H. en formación, cuota semanal, $ 7. con derecho a un traje de $ 160 Femenía y Cía. 4237-2-f

VENDO MELAZA, 40 GRADOS, $ 10 k. Diez de Julio 1652. 4238-2-f

TRASPASO DERECHOS CASIlla. Dirigirse, Casilla 269. 4239-4-f

HABIENDOSE EXTRAVIADO el vale vista N.o 3555 a la orden del Banco Español, de Chile, por $ 1,725, emitido por el Banco Francés de Chile, queda nulo y sin ningún valor por haberse dado el aviso correspondiente. 4235-4-f

VENDO CASA CUATRO BALCOnes calle, ocho piezas, patio, sitio grande, Cumming 672. 4221-2-f

PUENTE 590, SASTRERIA PROgreso. Pantalones casimires ingleses, $ 40. Recibe hechuras. 4222-2-f

PUENTE 590. SASTRERIA "PROgreso". Casimires ingleses para terno, negros y de colores. 4222-2-f

PUENTE 590. SASTRERIA "PROgreso", frente la torre de la Bomba. 4222-2-f

A DOMICILIO HAGO, COMPONgo sommiers ingleses, nacionales. Sommiers rotos cámbioles parte mala por nueva. Estiro tejidos sueltos, cambio palos quebrados. Por carta o personalmente. Ñuble 614. 4223-2-f

ARRIENDO DEPARTAMENTO dos piezas amobladas para caballero solo. Miraflores 382. 4262-3-f

NIÑA PARA LAS PIEZAS, NEcesito que sepa coser. Av. Portales 2653. 4227-6-f

COCINERA NECESITO SUELDO 45 pesos. Av. Portales 2653. 4226-6-f

FRUTERIA Y VERDULERIA. Por no poderla atender vendo. Venta diaria. $ 100. Arriba. Moneda 1507. 4252-3-f

COMPRO CARBONERA PARA cinco sacos de coke. Dirigirse: Casilla 419. 4258-2-f

RAMON SEGUNDO JIMENEZ. abogado. Estudio y domicilio: Arturo Prat 287. Despacha: 10 a 11 A. M. y 4 a 5 P. M. 4259-2-f

SERVIDUMBRE, LA MEJOR DE Santiago. Pídala, Bandera 339. No equivocarse. 4255-2-f

PASTILLAS MALTA MEYER, LO mejor para tos, bronquitis, treinta centavos paquete. 4264-2-f

SE VENDE O SE PERMUTA UN bonito y elegante chalet con toda clase de comodidades, 40 departamentos, situado en la parte oriente, donde sus aguas y clima lo hacen adaptable para sanatorio, hotel o casa habitación. Dirigirse, Maestranza 236. 4266-3-f

SE DA EN ARRIENDO UN GRAN chalet elegancia y comodidad con más de 40 departamentos. Se recomienda a las sociedades o colonias extranjeras como para centro sportivo u hotel. Maestranza 236. 4266-3-f

$ 67,000 PROPIEDAD DOS PIsos independientes en calle Catedral. 60 metros de superficie. Deuda bancaria de $ 30,000. Tratar: Carlos Latorre H., Catedral 1109. 2-f

EN LOS GUINDOS DE ÑUÑOA vendo o permuto quinta muy productiva, y muy bien plantada. Maestranza 236. 4266-3-f

$ 67,000 CASA HABITACION EN calle Agustinas. 700 metros de superficie. Facilidades de pago. Tratar: Carlos Latorre H. Catedral 1109. 2-f

$ 50,000. ESPLENDIDA CASA DE residencia, estilo Luis XV en calle Echaurren. Deuda de $ 15,000. Más datos: Carlos Latorre H., Catedral 1109. 2-f

$ 35,000. CASA ESTILO CHALET en calle Santo Domino a dos cuadras de Matucana. Edificio de un piso, frente estucado, 10 habitaciones, hall, patio, parrón, luz eléctrica, jardín y reja a la calle. Mide 11 por 50 metros. Facilidades de pago. Tratar: Carlos Latorre H., Catedral 1109. 2-f

$ 26,000. EN AV. MATTA, ESpléndida situación, vendo casa apropiada para industria. Consta de dos almacenes y 7 piezas interiores, galpones, alcantarillado y gas. Facilidades de pago. Tratar: Carlos Latorre H., Catedral 1109. 2-f

$ 22,000 VENDO O PERMUTO propiedad de dos pisos independientes en Av. del Seminario. Tiene deuda bancaria. Datos: Carlos Latorre H., Catedral 1109. 2-f

$ 16,000. VENDO ESPLENDIDA casita en calle Esperanza, próxima a San Pablo. Más datos: Carlos Latorre H., Catedral 1109. 2-f

DINERO SOBRE HIPOTECAS hay, listo para colocar en partidas desde $ 2,000. Intereses corrientes. Negocios rápidos. Presentar títulos a Carlos Latorre H., Catedral 1109. 2-f

PROPIEDADES COMPRA, VENde, arrienda, administra e hipoteca, Carlos Latorre H., Catedral 1109. 2-f

FIERRO FUNDIDO COMPRASE grandes y pequeñas partidas. Unión Americana 242. 3-f

ARADOS KLEIN LEGITIMOS son los únicos buenos, véndese Unión Americana 242. 3-f

PLOMO, ESTAÑO, SOLDADURA, cobre, bronce, aluminio, tipo, zinc, toda clase fierro viejo paga el mejor precio, Chacabuco 13. 2-f

COMPRAR ARADOS KLEIN falsificados es caer en el cuento del tío. 3-f

ANTES COMPRAR ARADOS, rastras cultivadoras pasen Fundición Klein, Unión Americana 242. 3-f

Comercio

CRIADERO DE ARBOLES "PELvin". Si Ud. desea plantar árboles frutales completamente sanos y bien clasificados, pase a visitar el depósito, Claras 350. Se entrega el catálogo gratis. Por correspondencia, dirigirse a Julio Rety. Casilla 2985, Santiago. 4187-2-f

ARBOLES FRUTALES INGERTAdos treinta centavos planta. Nadie le vende más barato que el Criadero "Villa Carmencita", Población Morandé. Tome carro Matucana esquina Andes. Pida por correo lista de precios a Carlos Echeverría, Quinta Normal, casilla 1004, Santiago. 4136-13-f

MUEBLES COMPRELOS EN FAbrica La Chicago, encontrará a su gusto, trabajo moderno. San Pablo 1617. 5—f.

HERMOSOS NARANJOS BRASIleños injertados, limoneros de Génova, naranjo toronjo, mandarín, monstruo, Capuchinos, limón dulce, Sidra Zamboa, duraznos, paltos, ventas por grandes y pequeñas partidas. Unico depósito del Criadero Maipo. Tocornal 258, Casilla 2525. Santiago. 21-f

COMPOSTURAS DE RELOJES absolutamente garantidas. Trabajos hechos a conciencia. Taller a cargo de un maestro suizo. Joyería París. Delicias 861. 4109-8-f

OJO.—QUIERE UD. COMER OStras frescas y baratas? Visite Ud. el Restaurant Grecia, Esperanza No. 2. Atendido por su propio dueño, Jorge Caratasos. Nota: Cocina de primer orden. No olvide, Esperanza 2. 4140-4-f

TECHO AMERICANO ACANALAdo, $ 3.00 plancha. Arostegui Yaneti. Santiago. Manuel Rodríguez 854. 30-f

Ocupaciones

FARMACEUTICA CON PRACTIca y recomendaciones necesítase, Serrano 516, de 2 a 4 P. M. 4155-2-f

MATRONA BUEN SUELDO NEcesítase para Curanilahue. Tratar, Juárez 543. 4173. —2 f.

COCINERA NECESITASE, AUNque sepa poco. Dardignac 179. 4220-3-f

COCINERA CON RECOMENDAciones, necesito. Zañartu 1086. 4202-2-f

VINIVITICULTOR FRANCES larga práctica, recomendaciones inmejorables, solicita empleo. Arturo Prat 212. 4197-2-f

BUENOS MAESTROS ELECTRIcistas necesito. Monjitas 834. 4190-3-f

APARADORAS, PUNTILLERAS y para máquina plana, necesitamos. American Shoe Factory. Andrés Bello 35. 4191-3-f

SEÑORA ENTIENDA CUENTAS, cocinera, lavandera y empleadas decentes para el mesón y comedores, para restaurant, necesito. Eyzaguirre 1149, entre San Diego y Gálvez. 4192-3-f

EMPLEADO FORMAL, ACTUALmente ocupado casa mayorista, desea ocupación de facturero o empleado de oficina comercial; escribe a máquina. Dirección: Casilla 2958 C. A. J. 4186-2-f

SIRVIENTA COMEDOR PARA poca familia, se necesita, con recomendaciones. Recoleta 1279. 2-f

BUENOS MUEBLISTAS Y EXCElentes góticos, necesitamos, pagamos inmejorables precios. Merced 386. 4209-3-f

TALLADORES MAESTROS Y OFIciales, necesitamos, fábrica de muebles. Merced 386. 4209-3-f

MUCHACHOS PARA CUIDAR los ascensores, se necesita. Galería Alessandri 16. 4210-3-f

EN LA FABRICA CALZADO, Gálvez 1043, encontrará ocupación una buena puntillera. 4212-8-f

Bodegas

BODEGA HACIENDA ACULEO, Castro 25—Teléfono 998.— Leñas: espino, monte y álamo. Toda clase de frutos del país, especiales para casas de familia. Naranjas exquisitas por docenas y cientos. En Exposición 1012, vende por mayor leñas por cargas, especialmente para hoteles, conventos y panaderías. Pasto 2.o corte en ramás

Perfumería

JABON HIGIENICO N.o 42 ES el mejor. Su perfume y calidad es excelente. En venta en todas las boticas y droguerías a $ 1.00 el pan. 2-f

NO HAY NADA MAS AGRADAble que usar en su tocador el legítimo Jabón Higiénico N.o 42, de calidad al Reuter. 2-f

¡QUE DELICIOSO ES EL JABON Higiénico N.o 42! Así exclaman todos los que usan en su toilette este famoso jabón que es de calidad inmejorable. 2-f

Medicina

LA CREMA RADIO-OXIGENOL es la crema oxigenada saturada que limpia poros y cutis maravillosamente. Produce hermosura, suavidad y color pálido encantador. C. Macker, Santiago, casilla 3584: por mayor. 6-f

"COMPUESTO MATICO", CURA rápidamente gonorreas, y toda clase de úlceras y fístulas. Nataniel 113. 9-f

¿QUEREIS TENER UN CUTIS fresco y aterciopelado hasta edad muy avanzada? Usad los incomparables polvos Divinia, de Werck, caja $ 5.00. Droguería Francesa Daube y demás boticas y droguerías. 2842-18-f

EN FARMACIA MODERNA, SAN Diego 255, entre Tarapacá y Eleuterio Ramírez, despacha recetas farmacéuticas con larga práctica, exactitud en recetas. Precios bajos. 2-f

BOTICA ABIERTA TODO EL año desde 7 A. M. hasta 11 P. M., Farmacia Moderna. San Diego 255. 2-f

Instrucción

ENGLISH, FRENCH, SPANISH. Quickly taught Berlitz System. Lecciones de ensayo gratuitas. 782 Moneda. 4044-11-f

INGLES, FRANCES. CURSOS RApidos $ 10 mensuales, Bandera 231. 3964-3-f

DETECTIVES: $ 10 CURSO POR correspondencia y $ 10 contabilidad comercial y agrícola. Pida prospecto a Escuela Policial y Detectives, Chillán. 2909-10-f

CURSOS NOCTURNOS: CONTAbilidad, idiomas, etc., inaugúranse Lunes 3. Instituto Internacional. Huérfanos 1062. Precios módicos. 4211-3-f

$ 10 MENSUALES ESCRITURA máquina, taquigrafía, inglés, francés, alemán, castellano, redacción mercantil, dibujo, aritmética. Clases: mañana, tarde, noche. Instituto Mercantil, Bandera 287. 22-f

ESCRITURA MAQUINA APRENda una profesión remunerativa, todos nuestros alumnos se colocan inmediatamente. Academia Yost. Pasaje Alessandri 27. 4127-26-f

"INSTITUTO SAN MARTIN". — San Martín 67, Teléfono Inglés 213. Kindergarten, preparatorias, humanidades, Internos, mediopupilos, externos. Profesores de Estado. Exámenes válidos en el establecimiento. 4163.—10 f.

Pensiones

DOY PENSION CON PIE
jóvenes y señoritas honora
Campo de Marte 89 A.
4164—

INDEPENDENCIA 1130. P
con excelente pensión, 4 pla
tre, café, vino, 80; de mesa
yuno, 50.

Compra-Ventas

AMOBLADO COMPLETO DE
medor, estilo inglés, vend
viaje. San Antonio 830.

VENDO ESTUFAS DE GAS
lamandre, farol varios. Hu
1886.

COMPRO DENTADURAS Y
tes artificiales usados. Eleute
mírez 1054.

VENDO PARTIDA TABAC
cado y cigarrillos. Maestranza

¡¡PARTICULARES! ¡PART
res!! compro estuches usados
tar: 2 a 3 Bandera, 861.

Arriendos

MEDICOS O CABALLEROS
tranjeros, arriendo depar
to de dos y otro de tres pi
separadamente, con luz el
San Antonio 830.

ARRIENDASE LA CASA
Compañía 1943, por $ 600 m
les, anticipados, contrato p
año; perteneciente a la suce
doña Rosario Robles de B
Tratar con el comprom[isario]
José Maza, de 10 a 11 en C
ña 1238.

Propiedades

VENDO PROPIEDAD (SU
caseaux), San Miguel 180, d
M2, facilidades pago. Verla
tar en la misma.

$ 40 MENSUALES, VEND
sitios edificados. Club de C
sorteos semestrales, segu
muerte. Chalet modelo a un
dra final línea 23. Casilla

SE NECESITA COMPRAR
piedad entre Gálvez y A.
tercera cuadra Alameda. D
siones, más de 10 metros de
te por 50 o más de fondo.
rencias por carta. San Diego
4171.—

Varios

IMPORTADORES DE PAPEL
fabricantes de cigarrillos deseo
quirir Agencia de papeles pinta
recibiendo muestrarios y vende
do ya por mi cuenta. Condiciones
ofertas a T. H. R., casilla 495. V
divia. 2896-

CINCUENTA PESOS GRATIFICA
ción, quien devuelva capa piel
olvidada primera tren Larraín
calde del Miércoles. Bulnes 1.
4193-

DIRECCION DE OBRAS PU
cas. — Postérganse las propue
pedidas para la construcción
Ferrocarril de Iquique a Pint
hasta el 25 de Junio próximo
3 P. M. — Santiago, Mayo 3
1918. — El Secretario Gene

Judiciales

POSESION EFECTIVA.— POR
to del 3er. Juzgado Civil de
dad fecha 19 de abril último
concedido la posesión efectiva
herencia de doña Julia Ca
nedicto a su viudo don Julio
dos Godoy y a sus hijos María
ta, María Isabel, Felipe,
Germán Augusto Bañados

EXTRACTO DE FORMACION
Sociedad.— Certifico, que
tura otorgada hoy ante
ñores Marcelo Somarriva
Navarrete Castillo, for
sociedad colectiva civil con
to de poner y explotar
ción de metales, en las pe
de las minas "Farellon de
de propiedad del señor
guiente forma: veinte mil
Hornos, del Departamento
pel. El capital de la soci
suma de cuarenta mil pesos
do por el señor Navarrete
guiente foram: veinte mil
el mes de Mayo y veinte
en el curso del mes de J
mo. El señor Somarriva
a la sociedad el contrato
celebrado con don Franc
M., del fundo Quelón y ce
un contrato de leñas que
brado con don Sergio Irar
razón social es Somarriv
rrete, que usarán ambos
distintamente. La Socied
seis años contados desde
del presente mes de Mayo
su domicilio en esta ciu
tiago, 14 de Mayo de 191
Cousiño T., Notario.

REMATE.— POR DECRETO
señor juez don Moisés L
Vega, 3er. Jugado Civil,
do el 7 de Junio próximo,
P. M. para que tenga luga
te de la propiedad ubicada
za Manuel Rodríguez esquin
jales, por el mínimum de
pagaderos con $ 10,000 al co
mil a un año plazo, $ 10,
años plazo y el resto a
con el 6 o|o de interés an
y antecedentes en la Secr
3.o Juzgado, expediente L
mayor Ossa, autorización
genar.

EXTRACTO.— MARIANO
notario de Santiago, certi
por escritura de hoy, corrie
registro, don Max Scharf
món J. Danziger, ambos de
micilio, han disuelto, liqui
niquitado la sociedad que
en esta plaza con el nombre
ziger y Scharf", en tablead
sados, en la compra y venta
caderías y en lo demás
pusieren de acuerdo, pacta
el que autoriza el dieciséis
viembre del año pasado. El
pasivo de la negociación
cargo del señor Scharf.—San
de Mayo de 1918.—Mariano
notario.

Rock's
JABON
PARA EL TOCADOR
No tiene rival